12+

Волжская НОВЬ

Газета Волжского района Самарской области

Основана 10 февраля 1938 года ● № 2 (8276) ● Суббота, 14 января 2023 года

ПО ЗОВУ ДУШИ И СЕРДЦА СТР. 2 «ТВОРИМ ДОБРО ВМЕСТЕ!» СТР. 4 ЛЕТОПИСЦЫ РОДНОГО КРАЯ СТР. 5

ТВОИ ЛЮДИ, РАЙОН

СПАСИБО ЗА НАШИХ ДЕТЕЙ!

Эти слова четверть века слышит от приемных родителей специалист отдела по делам семьи, материнства и детства Галина Алексеевна Пережогина

Бывают в жизни судьбоносные встречи. Случилась она и у Г.А. Пережогиной, когда двадцать шесть лет назад она, вроде бы «случайно», попала на работу в Центр семьи Волжского района. Там как раз была вакансия, а у мамы двоих детей – желание попробовать себя на новом поприще.

Это были первые годы становления службы семьи, как отдельной структуры, в стране, области и районе. Галина Алексеевна не просто стала высококвалифицированным профессионалом в вопросах «семьи, материнства и детства», но и вросла в это непростое и ответственное направление социальной работы всей душой. Она стояла практически у истоков работы с приемными семьями в Волжской районе и внесла свой вклад в развитие районной службы опеки и попечительства. В канун нового, 2023 года Галина Алексеевна была удостоена звания заслуженного работника социальной защиты населения Самарской области.

В 1996 году Галина Алексеевна окунулась в абсолютно незнакомую для себя сферу. Отделом по делам семьи, материнства и детства руководила Евгения Васильевна Харитонова. В этом же году на территории района был открыт СРЦ «Тополек», и специалисты отдела занимались устройством туда детей, находящихся в трудной жизненной ситуации. Время было непростое. Проблема сиротства, в том числе и скрытого, в 90-е годы стояла на редкость остро. Экономический развал страны, ликвидация коллективных хозяйств, люди оставались без работы. Галина Алексеевна вспоминает: «Бывало, заходим в семью (по сигналу о неблагополучии), видно, что у людей еще недавно был достаток, а работы нет, они потерялись в жизни. Конечно же, переживали за них и детей».

Она пропускала эту боль через себя, несла переживания в семью, чтобы «переварить» ситуацию. Потом научилась разделять семью и работу, но на протяжении всех этих лет по-прежнему принимает сердцем каждую семейную историю, каждого ребенка. «Все приемные семьи были моей семьей, где бы я ни была – на отдыхе, в отъезде, на работе – всегда звонили, советовались. Это продолжается до сих пор, хотя приемными семьями занимается уже другой специалист. Даже давно выросшие дети звонят мне, спрашивают совета теперь уже в своей взрослой жизни. И дети, и опекуны, и приемные родители до сих пор со мной на связи. Они мне как родные»

Сейчас даже сложно подсчитать, сколько приемных семей, а значит и людских судеб, прошло за эти годы через «руки» Галины Алексеевны. Начинала свою работу с семи приемных семей, принявших на воспитание детей-сирот и детей, оставшихся без попечения родителей, потом это число выросло до 56 семей. Всего с 1998 года при непосредственном участии Галины Алексеевны в районе 355 детей были устроены в 205 семей, из них 24 ребенка при ее содействии были усыновлены приемными родителями.

Она вела и большую информационную работу, выступала на родительских собраниях в школах, в рабочих коллективах, СМИ. Отвечала не только за приемные, но и опекунские семьи, понимая специфику и ответственно подходя к устройству каждого осиротевшего ребенка. Понятно, что при опеке ребенка забирают родственники, а в приемную семью – чужие люди. Но и родственников тоже необходимо готовить к новой роли опекуна. Однако взять чужого ребенка – это особая история, стать приемным родителем – особый дар.

«Самое главное для приемных родителей – просто любить детей! – уверена Галина Алексеевна. – Каждый человек здесь реализует свою потребность – в большой семье или в самом родительстве. Но успешность приемной семьи в том, что ты просто любишь детей! Принять ребенка такого, какой он есть, – это большой человеческий талант!»

Татьяна Валентиновна Калинкина из Журавлей, Людмила Егоровна Денисова и Валентина Александровна Фомина, Вера Николаевна Крутова из Яблонового Оврага, Галина Дмитриевна Лихицкая из Смышляевки и многие другие семьи, обладающие этим бесценным даром и поставившие на крыло десятки приемных ребят. Но помочь найти для ребенка новую семью – здесь тоже нужен свой талант, которым в полной мере обладала опытный специалист. Интуиция это, или зоркий взгляд, но Галина Алексеевна могла подсказать, посоветовать семье взять того ребенка, который становился полноправным, важным членом для этой семьи.

«Мы стоим на защите интересов детей, – говорит о своей работе наша собеседница, – И всегда старались всех выявленных нами детей пристроить в семьи. Были годы, когда удавалось выполнять это стопроцентно. Но первый посыл – сохранить родную семью, помочь ей справиться с трудной жизненной ситуацией. Наша задача – грамотно сопровождать семьи, чтобы люди чувствовали, что они не остались одни со своими проблемами. И у них есть надежное плечо, на которое они могут опереться».

В настоящее время Галина Алексеевна координирует работу с подопечными и приемными детьми в целом по Волжскому району, контролирует состояние личных дел подопечных и приемных детей – это очень важно, ведь за каждым делом – судьба ребенка! При активном участии Г.А. Пережогиной разработан электронный Реестр данных по опеке, попечительству и приемным семьям, проводилось подключение к единой информационной системе государственного банка данных «Опека». Также при ее непосредственном участии была проведена большая работа по восстановлению и цифровизации статистики по опеке, попечительству и приемным семьям, родителям, лишенным и ограниченным в родительских правах, за период с 1992 года по настоящее время. А это большое подспорье в оптимизации работы районной службы семьи и поиску необходимой информации.

Знак заслуженного работника социальной защиты Самарской области, которое она получила в конце декабря из рук губернатора Самарской области Д.И. Азарова, Галина Алексеевна воспринимает как оценку коллективного труда всего районного отдела семьи, опеки и попечительства.

«Я очень волновалась, – вспоминает областное торжество Галина Алексеевна. – Испытала гордость за наш отдел, за нашего руководителя Татьяну Владимировну Жигулину, с которой рука об руку идем с 2009 года, советуясь и принимая совместные решения по всем важным вопросам. Она грамотный руководитель, а моя награда – результат работы всего отдела, не только моя личная. Наша работа никогда не была легкой. Но и работать в нашей сфере можно только, когда любишь эту работу. А я ее люблю! И когда через много лет наши подопечные дети рассказывают о своих достижениях, а родители говорят «Спасибо Вам за наших детей!» – значит, все это было не зря!»

Наталья БЕЛОВА.
Фото Сергея БАРАНОВА.

ПО ЗОВУ ДУШИ И СЕРДЦА

Волжане приняли участие в XXI Форуме добровольчества Самарской области и заняли первое место в рейтинге движения «Волонтеры Победы»

Волонтерское движение в Волжском районе стабильно растет и развивается уже не первый год. Жизнь готовит новые вызовы и все больше людей объединяются, чтобы ответить на них. Этот труд не остается незамеченным.

Глава района Е.А. Макридин поздравил волонтеров с победой.

Так, на недавно завершившемся XXI Форуме добровольчества Самарской области в рамках работы площадки «Регион добрых дел» отделение Волжского района «Волонтеры Победы» второй год подряд получило первое место в рейтинге местных отделений. Также волжские добровольцы приняли участие в видеоконференции с участием губернатора Самарской области Д.А. Азарова, где говорили о проблемах и перспективах сферы, о том, что сделано, и что сделать только предстоит.

Мы встретились с директором МБУ «Дом молодежных организаций» Викторией Вячеславовной Курлиной и муниципальным координатором всероссийского общественного движения «Волонтеры Победы» в Волжском районе Ириной Викторовной Стрижекозиной и расспросили их о работе сферы добровольчества, о трудностях, возможностях и перспективах волонтерства.

- Ваше отделение получило первое место в рейтинге «Волонтеры Победы». Что это за рейтинг и что он значит для нашего района?

Виктория Вячеславовна: Область формирует рейтинг исходя из работы отделений «Волонтеров Победы», их активности, достигнутых результатов. В нем есть градация по городам, сельским территориям и т.п. Мы в своей категории муниципалитетов лидируем уже второй год. Это очень почетно и приятно, ведь наше отделение увеличивается с каждым годом, волонтеры очень активны, их знают не только в районе, но и на территории области. Мы с самого основания движения «Волонтеры Победы» принимаем участие в его деятельности. Конечно, самые активные наши члены – это прежде всего школьники, но есть среди нас люди и «серебряного» возраста, и среднего возраста, к нам присоединяются родители школьников, а также уже подросшие ребята не бросают начатое дело. Движение растет и процветает, и на сегодняшний день это самое крупное волонтерское объединение в Волжском районе.

Ирина Викторовна: «Волонтеров Победы» на сегодняшний день уже более 1000 человек, они активно работают во всех поселениях Волжского района, проводят различные мероприятия. Из последних – День Неизвестного Солдата, День героев Отечества. Делегация «Волонтеров Победы» участвовала в Параде памяти 7 ноября вместе с Волжским районом. Если говорить об итогах работы, то за последний год наш волонтерский корпус провел большое количество достаточно масштабных мероприятий: это и «Георгиевская ленточка» (акция по раздаче символических ленточек – прим.), и «Огненная картина войны» (в рамках акции в ночь с 21 на 22 июня в разных городах страны зажигают масштабные картины из огней, свечей, объединенные тематикой трагедии войны – прим.), и конечно же все мероприятия, приуроченные к Дню Победы. В этом году очень хорошо прошла акция «Красная гвоздика». Суть ее в том, что волонтеры выходят на улицы и предлагают людям приобрести за небольшое пожертвование символический значок-гвоздику. Все собранные деньги идут на оказание помощи ветеранам не только Великой Отечественной войны, но и локальных войн. Наше отделение собрало больше 20 тысяч рублей – это большая цифра. К празднованию Дня российского флага в этом году также подключились подразделения во всех поселениях. Кроме того, хочется отметить, что и за пределами района наше отделение звучит все чаще. Так, меня отобрали на Международный форум гражданского участия «Мы вместе», который проходил в Москве. Делегация от Самарской области состояла из 28 человек, из них только 4 специалиста, курирующих волонтерское движение, и среди них я. Участвовать в таком мероприятии очень почетно.

Виктория Вячеславовна: Форум «Мы вместе» – самый главный форум года для волонтеров России с участием Президента РФ и первых лиц территорий. Вызовы времени сейчас диктуют свои условия, и «Волонтеры Победы» получили совершенно другое значение, поскольку теперь они – не просто люди, которые занимаются сохранением исторической памяти, но те, кто отстаивает историческую справедливость, те, от кого во многом зависит завтрашнее видение исторических ситуаций. Сейчас это как никогда актуально и движение «Волонтеры Победы» стало своего рода носителем, распространителем и популяризатором патриотической идеи. Ведь «Волонтеры Победы» занимаются не только темой Великой Отечественной войны. Есть целое направление под названием «Наши победы», где рассказывают о достижениях в самых разных областях жизни в прошлом и настоящем. Речь идет не только о тех, кто непосредственно защищает нашу Родину, но и о тех, кто совершает открытия в медицине, науке и т.д. Конечно же «Волонтеры Победы» углубленно изучают историю, в том числе и личностные ее аспекты. Например, ребята занимаются составлением своего семейного древа в рамках направления «Моя история». Участники исследуют историю своей семьи, малой Родины, а через нее - и Российского государства. Это огромная работа, и для нас очень важно, что теперь мы звучим на областном и федеральном уровне.

- Кроме движения «Волонтеры Победы» какие направления волонтерской деятельности развиваются в Волжском районе?

Виктория Вячеславовна: Наше отделение охватывает практически все виды волонтерской деятельности, которые существуют на территории РФ.

Ирина Викторовна: Например, недавно мы проводили районную акцию по сбору крови в День донора. К нам приезжала передвижная станция переливания крови.

Виктория Вячеславовна: У нас это регулярная акция, мы всегда ее ждем. Пандемия, к сожалению, мешала ее проводить, но теперь она возобновлена. В ходе акции более 90 человек сдали кровь, а желающих было намного больше – не все смогли поучаствовать по медицинским показаниям. Акция прошла очень успешно, и мы планируем повторить ее в феврале, поскольку кровь нужно сдавать регулярно. Также на территории района очень широко ведется работа движения «Мы вместе». Первоначально она касалась в основном борьбы с пандемией, но теперь затронула и тему СВО. Движение охватывает и информационную работу, и непосредственную помощь нуждающимся, а сегодня еще и поддержку семей военнослужащих, призванных в зону СВО, сбор гуманитарной помощи. Кстати, если говорить о гуманитарном волонтерстве, то с начала конфликта на Украине в 2014 году Волжский район принимает активное участие в сборе помощи. На прошедшем областном форуме губернатор Д.А. Азаров отметил, что столько, сколько помогает Самарская область, не помогает никто. Наш район в масштабах Самарской области не отстает. Наши активисты ездили на Донбасс, мы регулярно собираем гуманитарную помощь. Еще у нас есть добровольная народная дружина, которая при необходимости участвует в поиске людей вместе с поисково-спасательным отрядом «ЛизаАлерт». Наши волонтеры-медики (а это узкая специализация, которой не все могут заниматься) приходили на помощь Волжской центральной районной больнице во время пандемии и сейчас продолжают вести эту работу. У нас очень много дел и мы понимаем всю серьезность обстоятельств, перед которыми никак нельзя отступать, нельзя опускать руки, а нужно двигаться только вперед. Очень приятно осознавать, что волонтерское движение сегодня не требует специального вовлечения. Единство государства и рядовых граждан в деле добровольчества заметно на всех уровнях. Мы со своей стороны стараемся очень внимательно следить за потребностью, которая возникает в обществе. Мы стремимся сделать нашу работу не просто формальностью, а действительно решать существующие проблемы своими силами и при активной поддержке жителей Волжского района. Волонтерская работа – это в первую очередь работа сердца. Не по направлениям или поставленным задачам, а непосредственно по необходимости здесь и сейчас.

Ирина Викторовна: Да, волонтерство – это не просто работа, это призвание. Конечно, есть мероприятия, в которых мы участвуем регулярно, например, патриотические акции, такие как Бессмертный полк. Но есть и вызовы времени, на которые мы не можем не реагировать.

Виктория Вячеславовна: Особое уважение вызывают люди занятые, загруженные работой и домашними делами, которые, тем не менее находят время и на участие в добровольческих мероприятиях. Вероятно, это происходит потому, что, делая добрые дела, человек как бы заражает своим настроем окружающих. Когда человек делает доброе дело, он начинает ощущать себя более счастливым и не важно, кого или чего это дело касалось: другого человека, животного или даже растения. Эта радость даже больше той, когда сам получаешь помощь. Отдавая, становишься счастливее.

Ирина Викторовна: Наши ребята-волонтеры говорят, что от этого на сердце тепло становится. Это такие искренние эмоции, которые не подделать и не заменить ничем.

- Можем ли мы сказать, что сейчас волонтерство – это тренд?

Виктория Вячеславовна: Конечно, это безусловно тренд. Но это еще и наша национальная черта. В пословицах и поговорках, в традициях общинности и коллективизма идея взаимопомощи отражалась всегда. Поэтому нельзя утверждать, что это веяние современности, это уже было в нас заложено. Возможно, в определенный момент истории мы забыли об этом, отвлеклись, но теперь вернулись к мысли о том, что помогать другим нужно и правильно.

Ирина Викторовна: Хочется также добавить, что сейчас государство смотрит на волонтерство как никогда внимательно. В современных условиях взаимодействие государства и добровольческих, волонтерских организаций все больше воспринимается как необходимость.

Виктория Вячеславовна: Действительно, волонтерство сейчас – это не просто неоплачиваемый труд, это труд профессиональный, это наставничество. Для детей – это воспитание, для взрослых – возможность выразить свою гражданскую позицию. Волонтерство – это осознанный выбор.

Ирина Викторовна: Сейчас для молодежи волонтерство становится еще и социальным лифтом. Ребята, которые начинали деятельность в местных небольших волонтерских объединениях, теперь воплощают свои идеи в том числе и на областном уровне. Работа в волонтерском движении дает возможность приобрести новый опыт, навыки, компетенции, которые пригодятся в дальнейшей жизни, а еще попутешествовать и познакомиться с интересными людьми.

- Взаимодействуете ли вы с частными организациями? Активно ли они откликаются и участвуют в волонтерских проектах?

Виктория Вячеславовна: Мы достаточно часто взаимодействуем и с некоммерческими организациями, и с инициативными группами граждан, и с бизнесом. Причем коммерческие организации, предприниматели помогают очень активно. При любой возможности они откликаются на наши просьбы, никогда не отказывают. Об этом говорил и глава Волжского района Е.А. Макридин на встрече по завершении XXI Форума добровольцев Самарской области. Сегодня предприниматели участвуют в благоустройстве территорий, вносят значительный вклад в проведение мероприятий. При этом мы вряд ли интересны им с точки зрения рекламы, поэтому это скорее меценатство и партнерство. Кстати, именно тема взаимодействия с коммерческими организациями заявлена в качестве основной на форуме волонтеров следующего года. Люди хотят помогать, но иногда не знают, как это сделать. Поэтому сегодня еще одна наша задача в работе с волонтерами – рассказать людям как они могут делать добрые дела. Ведь на определенном этапе жизни, наверное, у каждого возникает такая потребность. Нужно только объяснить, как можно реализоваться в этой сфере. Ведь волонтерство расширяет границы между людьми, делает их равными.

- По вашему опыту и мнению, отличается ли работа волонтерских организаций в муниципальном районе от работы в крупном городе?

Ирина Викторовна: Конечно, определенные отличия есть. У нас в районе у каждого поселения есть свои особенности. Но мы находим механизмы взаимодействия, которые помогают нам вместе решать общие задачи: организуем совместные мероприятия, приглашаем на них представителей разных населенных пунктов. Вообще люди у нас в районе очень активные и обычно откликаются на приглашения. Большое значение в этом плане имеет работа специалистов нашего «Дома молодежных организаций»: они всегда стараются создать условия для того, чтобы система работала.

Виктория Вячеславовна: Думаю, перед городом у нас даже есть некоторое преимущество. Каждое наше поселение – это крупная, заметная территория с собственными ресурсами. Мы, конечно, координируем их работу, но в каждом поселении есть свое волонтерское отделение. Многие задачи волонтерские движения на местах выполняют самостоятельно, в результате масштаб и охват работы оказывается даже больше, чем в городе. Иногда собрать всех вместе бывает сложно, но мы можем позволить себе развернуться шире, даже чем Самара, работать и состязаться с лучшими. Наша работа поддерживается на уровне администрации и главы района Е.А. Макридина. Конечно, проблемы есть всегда, они неизбежны, но эту поддержку мы чувствуем, для нас она значит очень много и служит еще одним стимулом двигаться вперед и становиться лучше.

Беседовала Дарья НЕФЕДОВА.
Фото Людмилы ВЛАДИМИРОВОЙ.

В ПРЕОБРАЖЕНКЕ ПОСТРОЯТ СПОРТПЛОЩАДКУ

Поселение Верхняя Подстепновка вошло в число победителей губернаторского проекта «СОдействие»

ИНИЦИАТИВА

Определены победители по итогам конкурса общественных проектов по государственной программе «Поддержка инициатив населения муниципальных образований в Самарской области» на 2017-2025 гг. Реализация проектов запланирована в 2023 году.

Заявки для участия в проекте «СОдействие» принимались до 1 ноября 2022 года. Всего в конкурсную комиссию поступило 200 общественных проектов. Для участия в конкурсных процедурах были допущены 192 проекта. По решению комиссии победителями признаны 94 социально значимые инициативы населения Самарской области. Запрашиваемая сумма субсидии из областного бюджета по всем проектам составляет 146,18 млн руб.

Лидерами среди муниципальных образований по количеству поддержанных проектов стали м.р. Шенталинский, г.о. Кинель, вгр Кировский г.о. Самара, м.р. Похвистневский.

В число победителей первого конкурса общественных проектов «СОдействие» на 2023 год вошло сельское поселение Верхняя Подстепновка муниципального района Волжский с проектом «Здоровое поколение» - устройство спортивной площадки в пер. Молодежный, 2а в селе Преображенка.

Новая спортивная площадка будет оборудована освещением, травмобезопасным прорезиненным покрытием для игры в баскетбол, футбол и волейбол, воротами для мини-футбола и баскетбольными кольцами.

Стоимость проекта: 3 233 025,86 руб. Сумма субсидии из областного бюджета - 1 616 500,00 руб.

Напомним, что проект «СОдействие» направлен на поддержку социально значимых инициатив жителей региона из средств областного бюджета. Всего за период реализации программы на рассмотрение комиссии было представлено 1978 общественных инициатив.

Жители Самарской области могут принять участие в проекте и выдвинуть свою инициативу по одному из 14 направлений:

- организация водоснабжения населения и (или) водоотведения;
- дорожная деятельность в отношении дорог местного значения, ремонт (капитальный ремонт) дорог дворовых территорий многоквартирных домов населенных пунктов, проездов к ним;
- обеспечение первичных мер пожарной безопасности;
- сохранение объектов культурного наследия (памятников истории и культуры);
- освещение улиц, размещение (восстановление) фонтанов, декоративных водоемов и (или) объектов монументального искусства на территориях общего пользования, воспроизводство городских лесов, озеленение территории, размещение малых архитектурных форм;
- создание (восстановление) площадок для игр детей, отдыха взрослых, занятий физической культурой и спортом, выгула и дрессировки собак;
- обеспечение условий для развития физической культуры, школьного спорта и массового спорта;
- создание (восстановление) объектов массового отдыха, в том числе на водных объектах общего пользования, и (или) создание (восстановление) объектов сферы культуры муниципального образования;
- создание лечебно-оздоровительных местностей и курортов местного значения;
- участие в организации деятельности по сбору твердых коммунальных отходов, в том числе по установке площадок для сбора твердых коммунальных отходов на территориях населенных пунктов, застроенных объектами индивидуального жилищного строительства, а также на земельных участках, являющихся имуществом общего пользования и расположенных в границах территории ведения гражданами садоводства или огородничества для собственных нужд и (или) предназначенных для размещения другого имущества общего пользования;
- сохранение, возрождение и развитие народных художественных промыслов;
- содержание мест захоронения;
- организация мероприятий по охране окружающей среды;
- организация мероприятий по охране, защите, воспроизводству городских лесов, в том числе лесов особо охраняемых природных территорий, расположенных в границах населенных пунктов поселения.

Основным условием участия в губернаторском проекте «СОдействие» является софинансирование проекта из трех источников: физические и (или) юридические лица, бюджет муниципального образования и областной бюджет.

Заявки на участие в губернаторском проекте «СОдействие» принимаются два раза в год (с 1 сентября по 31 октября и с 1 января по 28 февраля) согласно графику приема документации от муниципальных образований.

Сейчас осуществляется прием заявок на следующий конкурсный отбор. Реализация проектов-победителей этого конкурсного отбора будет осуществляться также в 2023 году.

Александр АЛЕКСЕЕВ.

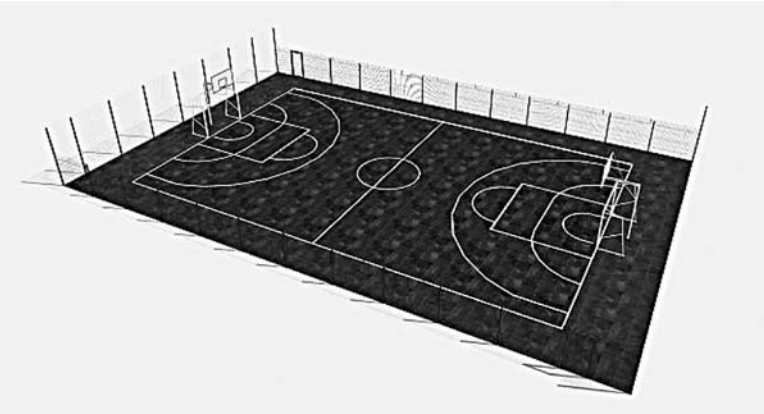

ИНФРАСТРУКТУРА

ВАЖНЕЙШИЙ ОБЪЕКТ

введен в строй на территории Волжского района

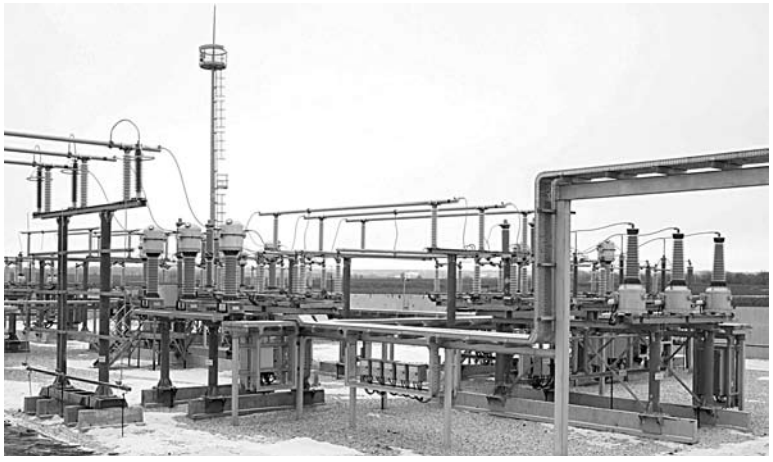

Масштабное строительство подстанции «Южный город» началось два года назад. За это время было проложено 11 километров трассы кабельной линии 110 кВ от подстанции «Новокуйбышевская», расположенной в селе Воскресенка.

При строительстве энергообъекта были использованы самые передовые технологии и оборудование исключительно российского производства. Эта подстанция цифровая: в ней установлены современные системы управления технологическими процессами, комплексы релейной защиты и противоаварийной автоматики.

На подстанции есть и телемеханика, позволяющая управлять всеми процессами как диспетчеру на месте, так и центральной диспетчерской службе в головном офисе компании. Здесь проложен кабель из сшитого полиэтилена, который обладает очень высокими показателями надежности. Вместо вакуумных выключателей применены элегазовые - тоже более современные и надежные.

Подстанция готова обеспечивать электроэнергией жилые дома, школы, детские сады, другие социально значимые объекты, включая индустриальный парк «Преображенка-2». Общая мощность, которую планируется выдавать в сеть, составляет 53 МВт - этот объем превышает энергопотребление небольшого города, например, Чапаевска или Новокуйбышевска.

Подстанция даст новый импульс развитию территории Волжского района. Это один из проектов, социальную значимость которого сложно переоценить. Микрорайон строится, расширяется и развивается. Сейчас на повестке дня уже стоит задача увеличения мощности подстанции.

Ввод нового энергообъекта гарантирует возможность перспективного развития территории, прилегающей к микрорайону Южный город, на ближайшее десятилетие.

Александр АЛЕКСЕЕВ.
Фото из открытых источников.

ВНИМАНИЮ НАСЕЛЕНИЯ

УВАЖАЕМЫЕ ЖИТЕЛИ ВОЛЖСКОГО РАЙОНА!

В целях оказания помощи в деятельности полиции по охране общественного порядка, укрепления многоуровневой системы профилактики правонарушений на территории муниципального района Волжский Самарской области ОМВД России по Волжскому району приглашает вас вступить в ряды добровольных народных дружин.

Члены ДНД принимают активное участие в совместном патрулировании улиц со службами охраны общественного порядка, а также оказывают содействие в работе участковых уполномоченных полиции и инспекторов по делам несовершеннолетних. Оказывают помощь в задержании подозреваемых в совершении преступлений, а также лиц, находящихся в розыске, в раскрытии преступлений, в профилактике административных правонарушений и выявлении административных правонарушений.

Ольга КАЗАКОВА,
ОМВД РФ по Волжскому району.

ГРАНТ НА РЕАЛИЗАЦИЮ ПРОЕКТА

ВНИМАНИЕ, КОНКУРС

В 2023 году в Самарской области вновь состоится конкурс грантов – до 500 тысяч рублей социальные предприниматели смогут получить на реализацию своих проектов.

Важное нововведение – в этом году в конкурсе смогут принять участие и индивидуальные предприниматели с инвалидностью, не имеющие наемных работников.

Конкурс проводился в регионе уже дважды. В 2022 году обладателями безвозмездных субсидий стали 45 социальных предпринимателей с проектами в самых разных сферах. Чтобы претендовать на финансовую поддержку, предприниматель должен состоять в реестре социальных предприятий, который ежегодно обновляется. Сам конкурс включает в себя несколько этапов: прохождение обучения в рамках акселерационной программы, подача заявки и защита своего проекта перед конкурсной комиссией.

«Социальный бизнес помогает государству в решении важных социальных задач. Правительство региона высоко ценит их труд и уделяет таким предприятиям особое внимание, – рассказал министр экономического развития и инвестиций Самарской области Д.Ю. Богданов. – Для социальных предпринимателей сформирован специальный перечень мер поддержки: это льготные ставки по упрощенной системе налогообложения и аренде государственного имущества, минимальный процент по финансовой программе Гарантийного фонда, а также грантовая поддержка. Все это дает заметный прирост числа социальных предпринимателей: в 2020-м их было только 23, а в прошлом году этот статус получили уже 170 организаций».

Для получения статуса социального предприятия можно обратиться в региональный центр «Мой бизнес» по адресу: г. Самара, ул. Молодогвардейская, 211 или в Информационно-консалтинговое агентство Самарской области по тел. (846)254-09-71 или по адресу электронной почты: info@ikaso63.ru.

Ознакомиться с перечнем инструментов поддержки для социальных предпринимателей можно на едином портале господдержки mybiz63.ru.

Центр развития предпринимательства муниципального района Волжский.

НОВОСТЬ

«КОММУНАР» ВОЙДЕТ В «РОСТЕХ»

Согласно распоряжению Правительства России ряд федеральных казенных предприятий будут преобразованы в акционерные общества, сто процентов акций которых находится в федеральной собственности и передается в качестве имущественного взноса РФ госкорпорации по содействию разработке, производству и экспорту высокотехнологичной промышленной продукции «Ростех». В числе 12 военных заводов боеприпасов и спецхимии - ФКП «Самарский завод «Коммунар» из поселка Петра Дубрава Волжского района.

«ТВОРИМ ДОБРО ВМЕСТЕ!»

- девиз областной общественной акции «Благородство»

ТВОИ ЛЮДИ, РАЙОН

Ее ежегодно с 1998 года проводят областное отделение Союза журналистов России и Ассоциация творческих союзов области.

Общественный совет XXV акции назвал имена лауреатов – ими стали 50 человек и две организации. Из 12 номинантов от Волжского района четверо были удостоены звания лауреата.

Цель акции – найти людей неравнодушных, сострадательных и благородных, рассказать об их делах и поступках жителям Самарской губернии, воспитывать на достойных примерах молодое поколение, побуждать граждан к созиданию, добровольчеству, взаимопомощи, благородным поступкам.

Мужество и отвага людей разных профессий, добровольческие движения, борьба со стихией, спасение жизней, героизм – все это нашло отражение в акции «Благородство-2022». Лауреаты определились в номинациях «Добровольчество», «Забота и милосердие», «Память», «Корни», «Созидание», «Спасение», «Благотворительность», «Люди в погонах», «Мужество», «Донор».

Награждение лауреатов из городов и районов области проходило в течение декабря во время торжественных собраний. Четверым лауреатам акции из Волжского района дипломы вручил его глава Е.А. Макридин.

ЗА ОТВАГУ НА ПОЖАРЕ

Одним из номинантов акции, за кого единодушно проголосовали члены общественного совета, был семнадцатилетний житель села Дубовый Умет Руслан Мамедов – выпускник местной школы, летом поступивший в Самарский колледж цифровой экономики и предпринимательства «МИР».

...Та душная летняя ночь 19 августа до сих пор стоит перед глазами у Руслана, как будто это было лишь вчера. Тогда время приближалось к полуночи, группа молодых дубовоуметцев спокойно отдыхала на территории Дома культуры культурно-досугового центра «Тандем». Как вдруг совсем недалеко от ДК ночную тишину разорвал громкий треск, напоминавший горение шифера. Бросив все, ребята сорвались с места и стремглав помчались к Советской улице. О том, что произошел пожар, мальчишки догадались сразу: в их селе, как и во многих других, «красный петух» не редкость, особенно в засушливые летние месяцы. Так получилось и в этот раз. По-видимому, не выдержала высоких нагрузок электропроводка, и произошло возгорание жилого дома.

Как вспоминал позднее Руслан, первыми на месте ЧП вместе с ним оказались Николай Кольцов, Николай Баранов и Рустам Алиджанов. Огонь с уличных электропроводов перекинулся на дом и распространялся стремительно, ведь тот август выдался жарким и сухим, дождей давно не было. «Мы знали, что в этом доме живет 87-летняя бабушка Рустама, - рассказал Руслан Мамедов. - Мы с Рустамом забрались в горевший дом через окно, подняли спавшую бабушку, которая даже не знала, что дом полыхает, мой друг повел ее на выход через уличную дверь. С огромным трудом общими усилиями выбили новую металлическую дверь, а я выбрался через окно. Конечно, надышались угарным газом, но главное – спасли, вывели из огня престарелого человека».

После этого Руслан Мамедов еще сумел забраться по лестнице на соседний дом и из шланга поливал крышу и стены, чтобы спасти здание, куда огонь вполне мог перекинуться с вовсю полыхавшего здания. Парни успели вовремя, а вскоре подъехали пожарные из местной части и скорая помощь, оказавшие участникам происшествия помощь.

СЕЛО СТАЛО РОДНЫМ

Р. Мамедов родился в Самаре, но вскоре родители, Алияр Магомедия-оглы и Нурана Магамед-кызы, вместе с детьми, дочкой Арзу и сыном, перебрались на постоянное место жительства в Дубовый Умет и крепко осели в большом селе. Разбили огромный огород – больше сорока соток, на котором есть место картофелю, помидорам, огурцам, кабачкам, арбузам. С ранней весны и до поздней осени дружной азербайджанской семье забот хватает. И что особенно радует родителей, так это трудолюбие детей, которые не отлынивают от тяжелой крестьянской работы, всегда готовы потрудиться на плодородной волжской земле, а она благодарит их обильными урожаями.

Среди увлечений Руслана - спорт, он шесть лет занимался дзюдо в известных самарских клубах, играет в волейбол и баскетбол, выступает за сборную команду поселения по футболу в различных турнирах. У него огромная коллекция медалей и грамот за победы и призовые места в соревнованиях по многим видам спорта.

Руслан в минувшем году успешно окончил одиннадцать классов Дубовоуметской школы, поступил в колледж, учрежденный пять лет назад престижным в Самарской области университетом «МИР» (Международный институт рынка). Выбрал, как и две его одноклассницы, специальность «банковское дело» и после почти двух лет обучения станет квалифицированным специалистом в банковском и финансовом секторах экономики. Сегодня каждый день он с пересадками добирается из села до Самары и обратно. По окончании колледжа Руслан хочет обязательно отслужить в армии, готовит себя к службе в подразделениях спецназа. В его перспективных планах – учеба в вузе, получение высшего образования. Просчитывается и вариант военного училища.

Руслан с удовольствием и ностальгией вспоминает школьные годы и чуть ли не ежедневно заглядывает в ее уютное здание, чтобы увидеться с друзьями и учителями – классным руководителем Н.В. Трифоновой, физруком А.А. Сергеевым. Нина Васильевна тепло отзывается о своем выпускнике: «Руслан учился у меня семь лет. Выпускной класс прошлого года был очень сильным, и Руслан среди сверстников был одним из ярких лидеров. Очень спортивный, настойчивый, рассудительный, отзывчивый на чужое горе. Его отважный поступок для меня не стал неожиданностью. Родители воспитали хорошего человека, который надежен во всем. Думаю, мой ученик займет достойное место в жизни».

С педагогом согласны и бывшие одноклассники Мамедова. Юлия Кудасова среди главных черт характера назвала его оптимизм, уверенность в себе и добавила: «Руслан – веселый, вежливый человек, душа любой компании. Это на редкость преданный друг, на которого всегда можно положиться в критической ситуации. Как-то мне стало плохо во время урока, так Руслан всех поднял на ноги, чтобы помочь мне. Желаю ему оставаться таким же инициативным, каким он был в школе, и верных, преданных друзей, каким является сам Руслан!»

Еще один одноклассник, Рамин Атахалилов, отмечает отзывчивость, воспитанность и лидерские качества Руслана. «Как говорят на фронте, я бы с ним пошел в разведку. Такой человек никогда не бросит в беде, подставит надежное плечо», - считает Рамин.

В декабре Руслану Мамедову исполнилось 18 лет, и звание лауреата областной акции стало ему добрым подарком.

Александр КАРАВАЕВ.
Фото Сергея БАРАНОВА.

ВЫСОКИЙ ПОЛЕТ «АВТОКЛУБА»!

МО-ЛОД-ЦЫ!

Народный самодеятельный коллектив группа «Музыкальный центр АВТОКЛУБ» Волжского района (руководитель заслуженный работник культуры Самарской области А.С. Затонский) удостоен почетного звания «Заслуженный коллектив народного творчества РФ».

Всего 46 народных и любительских творческих коллективов в стране получили в 2022 году эту высокую оценку Министерства культуры РФ, и среди них наш волжский коллектив, который уже три десятка лет дарит свое искрометное, насыщенное неиссякаемой энергией творчество волжскому зрителю. А зрители отвечают ему признательностью и любовью.

Мы от всей души поздравляем «МЦ АВТОКЛУБ» и его руководителя с высокой наградой и, конечно же, желаем новых творческих побед, вдохновения и прекрасных выступлений!

Наталья БЕЛОВА.

БРАВО, «СЛЕДОПЫТЫ»!

Школьный музей в Журавлях стал победителем областного конкурса «Жизнь замечательных людей»

ЛУЧШИЕ ПРАКТИКИ

В декабре прошлого года Журавлевский филиал ГБОУ СОШ с. Воскресенка под руководством учителя русского языка и литературы Екатерины Валерьевны Родиной занял первое место в эстафете музеев образовательных организаций «Жизнь замечательных людей», проводимой в рамках областной социально-педагогической программы «Музей XXI века».

«Находясь в музее, становишься невольным участником событий многолетней давности, осознаешь, как мало о них ты знаешь, при этом испытывая гордость за поступки предков, за их подвиги. И это зажигает в душе искорку патриотизма, любви к истории своей малой Родины», - считает куратор школьного музея Е.В. Родина.

Педагог уверена, что роль музея в патриотическом воспитании молодежи просто неоспорима. Ведь здесь, на самой близкой для ребят площадке они могут познакомиться с биографиями и историями своих земляков и других знаменитых людей, прославивших себя, наш любимый район, свою малую Родину. В январе 2019 года во всех образовательных учреждениях Волжского района были созданы мини-музеи, музейные комнаты и музейные уголки. В поселке Журавли тоже заработали два мини-музея: один под руководством Екатерины Валерьевны Родиной - в детском саду, другой под руководством учителя биологии Марины Михайловны Кошкиной - в стенах школы.

В 2021 году Екатерина Валерьевна стала куратором школьного музея родного поселка Журавли, в этом же году музей стал бронзовым призером областного конкурса «Мой вклад в историю губернии» в номинации «Музейное дело». А познакомившись с условиями областной эстафеты музеев образовательных организаций «Жизнь замечательных людей», педагог загорелась идеей также принять в нем участие. Она уверена: главная ценность Самарской земли - это живущие сейчас или жившие ранее люди, и всем своим духовным и материальным богатством мы обязаны только им.

Педагог собрала команду «Следопыты», в которую вошли пятиклассники школы. Командиром выбрали ученицу школы Яну Сидорову. Конкурс проходил в три этапа: с октября по декабрь. На первом этапе нужно было рассказать о легендарных, выдающихся людях своего села или поселка, вставших на защиту Родины в разные времена. Педагог подготовила доклад о детях войны, которые став взрослыми, посвятили свою жизнь Волжскому району и Воскресенскому поселению. В сборе материала помогла жительница поселка Вера Васильевна Жукова и ее внук Николай Царев, которые еще в начале 2019 года предоставили музею детского сада фотографии и хронологические данные о детях Великой Отечественной войны, проживающих в поселке.

На втором этапе нужно было познакомить участников эстафеты с земляками-героями, проявившими трудовую доблесть на благо нашей Родины, рассказать о легендарных людях своей территории. На помощь пришел ученик 10 класса Воскресенской школы Василий Родин - правнук Петра Михайловича и Анны Васильевны Родиных. Он предоставил музею презентацию, семейные фото, вырезки из газет, ордена и грамоты прадеда и его семьи. Василий на примере своих родных рассказал о жизни людей в послевоенное время. На третьем этапе эстафеты ее участники познакомились с земляками - педагогами, проявившими любовь и преданность своей профессии.

«С трепетом мы ждали результатов конкурса, - говорит Екатерина Валерьевна Родина. - Ура! Наш Журавлевский филиал ГБОУ СОШ с. Воскресенка занял I место в эстафете музеев образовательных организаций «Жизнь замечательных людей». Спасибо всем, кто принимал в ней участие, тем самым внеся новую строку в летопись общеобразовательной деятельности Журавлевской школы!»

Подготовила Наталья БЕЛОВА.
Фото предоставлено Е.В. РОДИНОЙ.

ЛЕТОПИСЦЫ РОДНОГО КРАЯ

13 января свой профессиональный праздник отметили сотрудники районной газеты «Волжская новь»

Уважаемые работники средств массовой информации!

Примите искренние поздравления с вашим профессиональным праздником!

День российской печати объединяет всех, кто своим созидательным трудом обеспечивает единое информационное пространство, задает нравственные ориентиры, формирует общественное мнение. Ваш творческий труд необходим и востребован. Он способен объединить и заинтересовать неравнодушных людей. От вашей компетентности и объективности зависит, получат ли люди достоверную и значимую информацию.

Особые слова сегодня хочу сказать работникам районной газеты. Сегодня, как и 85 лет тому назад газета «Волжская новь» является уважаемым и авторитетным изданием, одним из главных источников информации для жителей нашего района. С районной газетой связана жизнь нескольких поколений, которые ценили и ценят ее за внимание к нуждам людей, за профессионализм и объективность, разностороннее освещение событий, происходящих в районе.

От всей души желаю всем сотрудникам районной газеты, всем работникам прессы доброго здоровья, благополучия, интересных и ярких работ, творческих успехов и неизменного внимания со стороны читателей.

Евгений Александрович МАКРИДИН.
Глава муниципального района Волжский.

Коллектив районной газеты «Волжская новь».
Слева на право верхний ряд: обозреватели - Н.В. Гусаров, Д.Н. Нефедова, А.А. Блинов, водитель Н.А. Абламонов, ответственный секретарь И.В. Тельнова.
Нижний ряд: обозреватель Н.А. Белова, главный редактор Т.В. Озерова, верстальщик Е.В. Столбова, главный бухгалтер Ю.С. Соловьева, водитель С.В. Олипер.
За кадром - фотокорреспондент С.В. Баранов.

Татьяна Валерьевна Озерова, главный редактор газеты «Волжская новь»:

- Жизнь не стоит на месте. Невозможно не согласиться, что наступает время электронных СМИ, которые по скорости подачи новостей опережают уже не только печатные газеты, но даже телевидение. Значит ли это, что время печатных средств массовой информации уходит? Думаю, что спешить с такими выводами не стоит, но и отставать от жизни тоже нельзя.

Для многих волжан районная газета по-прежнему остается важным, а для кого-то и единственным источником местных новостей, событий районной жизни. Но и тем, кто полностью погружен в Интернет, есть что почитать в традиционной прессе, тем более что информацию, которую мы даем, проверена и достоверна.

Дорогие наши читатели! Мы благодарим вас за внимание и любовь к нашему изданию. Приятно отметить, что «Волжская новь» по-прежнему, имеет самый высокий тираж среди районных газет области. Спасибо, дорогие земляки, что на протяжении многих лет вы остаетесь с нами. Мы будем и дальше радовать вас интересными и актуальными публикациями.

Отдельные слова благодарности за взаимопонимание и всестороннюю поддержку коллектив районной газеты выражает нашему учредителю - главе муниципального района Волжский Евгению Александровичу Макридину.

Благодарим руководителей и коллективы предприятий, организаций, учреждений различных сфер деятельности и общественных корреспондентов нашей газеты, которые вместе с нами, журналистами, рассказывают о делах и событиях в Волжском районе и его людях.

В этот день я хочу пожелать своим коллегам новых творческих успехов, профессиональных находок в ежедневной и непростой работе, больше позитивных новостных поводов! Крепкого здоровья, душевной гармонии и финансового благополучия!

СМИ

Точкой отсчета районной журналистики принято считать 10 февраля 1938 года, когда вышел в свет первый номер газеты «За Сталинский урожай».

Газета была призвана глубоко и всесторонне освещать борьбу тружеников села за претворение в жизнь программы мощного подъема сельскохозяйственного производства и вместе с тем отражать и все другие стороны жизни: работу партийных, комсомольских, профсоюзных организаций, местных Советов, коллективов промышленности, транспорта, торговли, культурных учреждений, школ, здравоохранения, спорта.

Районка в то время имела огромное значение в деле пропаганды труда, была подлинным организатором и вдохновителем трудящихся масс.

С 24 января 1957 года по 17 апреля 1962 года газета называлась «Колхозная трибуна», а с 22 апреля 1962 года газета носит название «Волжская новь». Ее учредителем является администрация Волжского района.

В конце 30-х годов прошлого века газета широко освещала жизнь и быт крестьян, писала о трудовых свершениях сельчан, политике партии, боролась с недостатками в работе партийных, советских органов, руководства совхозов и колхозов.

В годы Великой Отечественной войны газета, как и прежде, играла роль «коллективного пропагандиста, агитатора и организатора». Редакция в сложнейших условиях военного времени публиковала материалы о ходе военных действий, патриотизме советских людей, боевых и трудовых подвигах земляков, поставках хлеба, овощей и мяса для фронта. Районка жила со всем народом под лозунгом «Все для фронта! Все для Победы!»

Известно, что крутой перелом в Великой Отечественной войне произошел тогда, когда тыл стал поставлять на фронт все необходимое для победы над врагом. Многое сделали для этого и волжане. Журналисты рассказывали о трудовом подвиге земляков, об их искреннем желании помочь родной армии.

Послевоенные годы прошли под знаком восстановления народного хозяйства страны, что также нашло отражение на страницах газеты. В ней публиковались статьи о людях, достойных уважения и почета. Материалы районки перепечатывали областные и центральные издания. В 1964 году коллектив редакции за активное участие в конкурсе печати и творческую инициативу в пропаганде науки, техники и передового опыта, показанных на Выставке достижений народного хозяйства СССР, был награжден Почетной грамотой Союза журналистов СССР.

Вместе с родным районом газета «Волжская новь» пережила и «застойные» 70-е, и «буйные» 90-е годы, всегда оставаясь верной своему долгу: служить людям, рассказывать о лучших из лучших. Славные традиции газета сохранила и по сей день.

«Волжская новь» правдиво отражает общественно-политическую, экономическую, социальную, культурную и спортивную жизнь Волжского района. На своих страницах она продолжает освещать реализацию государственных программ, призванных улучшить жизнь и благосостояние населения, позитивные перемены в обществе, происходящие в районе и области, рассказывать о славных земляках и тружениках.

В 2013 году газета получила гран-при победителя конкурса СМИ «Развитие села – дело молодых» на XV Поволжской агропромышленной выставке. В 2014 году Самарская областная организация Союза журналистов России наградила фотокорреспондента газеты «Волжская новь» С.В. Баранова дипломом за I место в номинации «Фотография в газете» в конкурсе имени Павла Гроссмана. Среди наград издания – дипломы конкурсов на призы губернатора Самарской области в категории «Лучшие СМИ», награды областной организации Союза журналистов России, конкурса «Эко-Лидер» и администрации Волжского района.

Роль «Волжской нови» в жизни Волжского района трудно переоценить. Районную газету читают люди разных возрастов, профессий, взглядов. Наша газета связывает поколения волжан. Ее по праву можно назвать летописцем родного края. Листая страницы газет разных лет, мы словно путешествуем в прошлое нашей страны и района, волнуемся и радуемся вместе со своими земляками.

Александр АЛЕКСЕЕВ.
Фото Сергея БАРАНОВА.

ГАЗЕТУ ЧИТАЮТ РАЗНЫЕ ПОКОЛЕНИЯ

Жительница Верхней Подстепновки Мария Александровна Баева проживает со своей семьей в поселке более сорока лет. Два десятка лет она является верным читателем нашей газеты. Поскольку сегодня женщина по причине здоровья редко покидает стены родной квартиры, «Волжская новь» стала для нее одним из важных источников информацией – окошком в большую жизнь. Она с удовольствием читает районную газету, как говорится, «от корки до корки» – интересуясь не только событиями любимой Верхней Подстепновки, но и жизнью всего Волжского района. Особенно нравятся ей статьи про своих односельчан, а также про сельские праздники, следит женщина и за тем, как меняется, преображается родной поселок – ремонтируются школа и Дом культуры, благоустраиваются улицы и дворы – ведь все это свое, родное! Периодически заглядывает в районное издание и ее дочь Светлана Викторовна, которая работает воспитателем в местном детском саду. Ей тоже интересно, как отражается жизнь села, школы, детсада на страницах издания, становясь частью истории района. Внук Богдан, как и все современные школьники, больше интересуется Интернет-ресурсами, но он уверен, что печатные издания нужны – особенно для пожилых людей. Да и молодым людям тоже приятно будет подержать в руках и сохранить печатный экземпляр, который напомнит им о чем-то близком, родном и дорогом сердцу.

Наталья БЕЛОВА.
Фото Сергея БАРАНОВА.

КРЕЩЕНИЕ ГОСПОДНЕ

В ночь на 19 января отмечается праздник Богоявления

ПРОФИЛАКТИКА

В Крещенский сочельник и в сам праздник во всех православных храмах после Божественной литургии совершается чин Великого освящения воды.

По древнему поверью, в этот день вся вода становится святой и исцеляет любые недуги. Освященная Крещенская вода — величайшая святыня. Считается, что, окунувшись в нее, люди освобождаются от грехов. Крещенское купание происходит в ночь на 19 января и в течение 19 января в специальных прорубях-иорданях, сделанных в форме креста.

На территории Волжского района Самарской области купели будут организованы:

1. В городском поселении Смышляевка - на территории Храмового комплекса при церкви Святителя Николая Чудотворца XIX века по адресу: пгт Смышляевка, ул. Коммунистическая, д. 11г.

2. В сельском поселении Верхняя Подстепновка - пруд Подстепновка на западной окраине п. Верхняя Подстепновка.

3. В сельском поселении Воскресенка - село Воскресенка, пруд за ул. Приозерной.

Правила безопасности при купании в проруби (иордани)

Окунаться (купаться) следует в специально оборудованных прорубях (иорданях), под присмотром спасателей.

Перед купанием необходимо разогреть тело, сделав разминку, пробежку.

Не следует употреблять алкогольные напитки, так как они создают лишь иллюзию согревания и способствуют потере тепла и риску обморожения.

К проруби необходимо подходить в удобной, не скользкой и легкоснимаемой обуви. Лучше использовать ботинки или шерстяные носки для того, чтобы дойти до проруби. Возможно использование специальных резиновых тапочек, которые также защищают ноги от возможных повреждений, а также не скользят на льду. Идти к проруби нужно медленно и внимательно.

Окунаться лучше всего по шею, не замочив голову, чтобы избежать рефлекторного сужения сосудов головного мозга. Не нырять в прорубь вперед головой. Прыжки и погружение в воду с головой не рекомендуются, так как это увеличивает потерю температуры и может привести к холодовому шоку.

Необходимо помнить, что холодная вода может вызвать учащенное дыхание, как только тело приспособится к холоду дыхание нормализуется.

Не рекомендуется находиться в проруби более 1 минуты во избежание общего переохлаждения организма.

После купания нужно быстро растереться полотенцем и надеть сухую одежду и головной убор. Для укрепления иммунитета и недопущения переохлаждения необходимо выпить горячий чай, кофе или травяные настои из предварительно подготовленного термоса.

Рекомендации по мерам безопасности на льду

При переходе водного объекта по льду следует пользоваться проложенными тропами, а при их отсутствии - убедиться в прочности льда с помощью пешни. Проверять прочность льда ударами ноги опасно.

Во время движения по льду следует обходить опасные места и участки, покрытые толстым слоем снега. Особую осторожность необходимо проявлять в местах, где имеется быстрое течение, родники, выступают на поверхность кусты, трава, впадают в водоем ручьи и вливаются теплые сточные воды промышленных предприятий, ведется заготовка льда. Безопасным для перехода является лед с зеленоватым оттенком и толщиной не менее 7 см.

Примечание: безопасная толщина льда зависит от скорости течения воды, ее солености, гидрометеоусловий.

Основные способы самоспасания и спасания в условиях ледового покрова водных объектов

До оказания помощи спасателями пострадавший может и должен действовать самостоятельно. Если под ногами провалился лед, надо, расставив широко руки, удерживаться на поверхности льда, без резких движений стараться выползти на твердый лед, а затем, лежа на спине или груди, продвигаться в ту сторону, откуда пришел. Одновременно с этим звать на помощь.

При оказании помощи провалившемуся под лед нельзя подходить к нему стоя из-за опасности также провалиться. При отсутствии спасательных средств желательно использовать для оказания помощи любые подручные предметы: веревку, шест, доски, связанные ремни, иные имеющиеся в наличии средства, позволяющие находиться на расстоянии от полыньи. Приближаться можно лежа с раскинутыми в стороны руками и ногами не ближе 3 - 4 метров. С этого расстояния пострадавшему надо подать спасательное средство. После того, как пострадавший принял поданное ему средство спасания, следует отползать от полыньи назад, вытаскивая его на лед. Возвращаться надо по тому пути, откуда пришли. После того, как пострадавший доставлен на берег, следует по возможности выполнить следующие действия: поместить в теплое помещение, переодеть в сухую одежду, дать теплое питье, заставить двигаться, вызвать бригаду скорой медицинской помощи.

Отдел по делам ГО и ЧС администрации м.р. Волжский.

ОСТОРОЖНО: ЛЕД!

ПАМЯТКА

Зимой на водоемах устанавливается ледовый покров. Выходить на его поверхность крайне опасно. Однако каждый год многие люди пренебрегают мерами предосторожности и тем самым подвергают свою жизнь смертельной опасности.

Основной причиной гибели несовершеннолетних на водных объектах является отсутствие контроля со стороны родителей, либо иных законных представителей, за посещением детьми покрытых льдом водоемов.

Необходимо взрослым усилить контроль над местами для игр своих детей, разъяснить им недопустимость игр вблизи водоемов и не оставлять без присмотра ребенка у водоема.

Чтобы избежать опасности, необходимо разъяснить детям простые правила:

1. Не ходить по льду водоемов и рек.

2. Через водоемы переправляться только по оборудованным местам и переправам в сопровождении взрослых.

3. Не играть на льду рек, озер, прудов, не пробовать лед на прочность с помощью палок, камней, прыжков и ударов ногами. Если после первого сильного удара поленом или лыжной палкой покажется хоть немного воды, это означает, что лед тонкий, по нему ходить нельзя.

4. Во избежание оползней и свалов запрещается близко подходить к обрывистым берегам водоемов и рек.

Уважаемые родители! Не отпускайте детей на лед (на рыбалку, катание на лыжах и коньках) без присмотра. Выход детей на лед без присмотра со стороны взрослых, несоблюдение необходимых мер предосторожности значительно повышают риск возникновения несчастных случаев со смертельным исходом.

Одновременно обращаем внимание родителей и иных законных представителей, что ст. 5.35 Кодекса Российской Федерации об административных правонарушениях предусмотрена административная ответственность за неисполнение или ненадлежащее исполнение родителями или иными законными представителями несовершеннолетних обязанностей по содержанию, воспитанию, обучению, защите прав и интересов несовершеннолетних.

Статьей 125 Уголовного кодекса Российской Федерации установлена уголовная ответственность за заведомое оставление без помощи лица, находящегося в опасном для жизни или здоровья состоянии и лишенного возможности принять меры к самосохранению по малолетству, старости, болезни или вследствие своей беспомощности, в случаях, если виновный имел возможность оказать помощь этому лицу и был обязан проявить заботу, либо сам поставил его в опасное для жизни или здоровья состояние.

Не оставляйте детей одних! Следует рассказывать детям об опасности выхода на непрочный лед, интересоваться, где ребенок проводит свое свободное время, не допускать нахождение детей на водоемах в осенне-зимний период. Особенно недопустимы игры на льду!

Легкомысленное поведение детей, незнание и пренебрежение элементарными правилами безопасного поведения - первопричина грустных и трагических последствий.

Помните о том, что именно родителям подражают дети, копируют их модель поведения, в том числе и на улице. Демонстрируйте правила безопасного поведения своим примером!

ГКУ СО «КЦСОН Поволжского округа».

ВСЕ, ЧТО НУЖНО ЗНАТЬ ПРО КОРЬ

ЗАЩИТИ СЕБЯ

Корь - это острое инфекционное заболевание, характеризующееся общей интоксикацией, воспалительными явлениями со стороны слизистых глаз, носоглотки, верхних дыхательных путей, характерной сыпью.

Возбудитель кори - вирус. Во внешней среде неустойчив: погибает при комнатной температуре в течение 5-6 часов.

Единственный источник заражения - больной человек. Распространение вируса происходит при чихании, кашле, разговоре с капельками слюны.

Инкубационный период составляет в среднем 9 дней.

Клиническая картина

Заболевание начинается остро, с симптомов общей интоксикации: температура повышается до 38°С и выше, нарушается аппетит, сон, появляется вялость, головная боль, раздражительность. В первые часы заболевания присоединяются обильный насморк, чихание, сухой грубый лающий кашель. Голос становится осипшим, развивается конъюнктивит.

Затем, обычно на 13-14 день, за ушами, на спинке носа, на щеках появляется сыпь от нежно-розового до насыщенного красного цвета, которая быстро распространяется на все лицо и шею. На следующий день она появляется на теле, а далее - на руках и ногах. Одновременно резко усиливаются все симптомы общей интоксикации и катаральные явления.

Осложнения при кори

Самые частые осложнения - воспаление легких, носоглотки, конъюнктивы. У каждого десятого ребенка заболевание осложняется пневмонией или тяжелым отитом; у каждого тысячного ребенка развивается энцефалит (воспаление головного мозга).

Профилактика кори

Наиболее мощным, доступным и эффективным методом борьбы с инфекцией является вакцинация.

В соответствии с Национальным календарем профилактических прививок плановая вакцинация детей против кори проводится в возрасте 12-15 месяцев и повторно - в 6 лет.

По эпидемическим показаниям вакцинация необходима всем контактировавшим с больным корью, у которых нет достоверных сведений о сделанной коревой прививке или перенесенной в прошлом кори.

Вакцины против кори создают надежный иммунитет, сохраняющийся более 20 лет. Вакцинация предупреждает развитие кори, даже если она проведена во время ухудшения эпидемической ситуации.

Защитите себя и своих детей от кори с помощью вакцины!

Если Вы или Ваш ребенок все же заболели, необходимо:

срочно обратиться за медицинской помощью (вызвать врача из поликлиники по месту жительства или - в случае тяжелого состояния - скорую медицинскую помощь);

не посещать поликлинику самостоятельно, а дождаться врача;

до прихода врача свести контакты с родственниками до минимума;

сообщить врачу, в какой период и в какой стране Вы находились за рубежом;

при кашле и чихании прикрывать рот и нос, используя носовой платок или салфетку, чаще мыть руки водой с мылом или использовать спиртосодержащие средства для очистки рук;

использовать средства защиты органов дыхания (например, маску или марлевую по вязку);

не заниматься самолечением!

НАМЕТИЛИ ПЛАНЫ ДАЛЬНЕЙШЕЙ РАБОТЫ

Накануне 2023 года состоялся пленум районной общественной организации инвалидов

ПОДРОБНОСТИ

С докладом о проделанной работе и перспективах дальнейшего развития выступила председатель организации Галина Клементьевна Лисовская, которая высоко оценила деятельность первичных организаций поселений.

В основном, все председатели «первичек» добросовестно исполняли возложенные на них общественные поручения, организовывали своих членов для участия в областных, районных и поселенческих мероприятиях. Практически вся работа проводилась совместно с ветеранскими объединениями, что способствовало более полному охвату и пожилых людей, и инвалидов. Огромную помощь и поддержку общественной организации оказывает районная администрация. Были организованны спортивно-массовые, культурные, параолимпийские мероприятия, выделялись путевки для массового отдыха активистов, билеты в областные театры. Сотни членов общества смогли поучаствовать в различных семинарах и учебах, повысить свои знания в сфере организации работы общественных объединений граждан.

В этом году исполняется 35 лет со дня создания Всероссийского общества инвалидов. Летом 1988 года состоялся учредительный съезд, на котором и было принято историческое решение. Вслед за этим значимым событием были созданы областная и Волжская районная организации, что позволило активнее взаимодействовать с органами власти, защищать и отстаивать права и интересы граждан.

В Волжском районе большое внимание уделяется людям с ограниченными возможностями здоровья. Специалисты различных служб создают благоприятные условия для адаптации инвалидов в социально-политическую жизнь района. Благодаря реализации в районе национального проекта «Демография», составными частями которого являются федеральные проекты «Старшее поколение» и «Спорт - норма жизни», подобная работа поднялась на качественно новый уровень.

Г.К. Лисовская отметила, что в 2023 году планомерная работа среди членов общества продолжится. Большое внимание будет уделено спортивно-массовой работе, в том числе участию в летней и зимней спартакиадах, соревнованиях по настольным играм, турнирах и встречах. Осенью состоится традиционный «Золотой калейдоскоп», на котором садоводы-любители показывают свои достижения на приусадебном участке, кулинары – продукты переработки даров природы, мастера-умельцы – поделки прикладного народного творчества. В планах работы районной организации – активизация деятельности клубов различной направленности в поселениях, создание новых объединений по интересам.

Председатель первичной организации инвалидов поселения Лопатино Яшина рассказала о тесном взаимодействии членов организации села с областным Домом ветеранов, участии в поэтических вечерах, творческих мероприятиях, посвященных памятным датам. Любители спорта принимают активное участие во всех районных физкультурно-массовых мероприятиях.

Председатель первичной организации инвалидов поселения Воскресенка Лидия Васильевна Зверева, которая возглавляет женсовет Волжской районной организации инвалидов, отметила высокую активность женщин в организации работы в районе и в поселениях. Ни одно культурно-массовое и спортивное мероприятие не обходятся без их участия. Женсовет и дальше продолжит привлекать активисток к совместной деятельности.

Выступая на заседании, председатель Верхнеподстепновской первичной организации Анатолий Александрович Половинкин остановился на клубной работе, которая проводится в поселении. Наиболее популярными среди жителей являются клуб любителей скандинавской ходьбы и поэтическое объединение, которые посещают не только инвалиды, но и ветераны. Приглашают и молодежь, ведущую здоровый образ жизни, и творчески одаренных жителей поселения.

О выступлениях на соревнованиях областного уровня рассказал ответственный за развитие массовой физкультуры и спорта, председатель первичной организации поселения Сухая Вязовка Юрий Александрович Кукушкин. В этом году при его активном участии были сформированы сборные команды района, которые успешно выступали на областном уровне. Члены сборных команд на районных спортивно-массовых мероприятиях выступают чаще всего в роли судей, оказывая всемерную помощь и поддержку организаторам параолимпийских стартов – специалистам районного управления физической культуры и спорта.

На заседании был принят план работы общественной организации на 2023 год. Поставлена задача вовлекать в общественно-политическую, культурную и спортивную жизнь больше членов общества, своей энергией показывать пример молодежи.

Николай ГУСАРОВ.
Фото автора.

ТАЛАНТЛИВЫХ ДЕТЕЙ НУЖНО ПОДДЕРЖИВАТЬ И РАЗВИВАТЬ

«Одаренные дети» – одно из направлений национального проекта «Образование»

МНЕНИЕ СПЕЦИАЛИСТА

Своим опытом и впечатлениями от работы с одаренными детьми делится учитель биологии высшей квалификационной категории школы № 1 «ОЦ» имени 21 армии ВС СССР пгт Стройкерамика Наталья Владимировна Журавская.

ВАЖНО УМЕТЬ УБЕЖДАТЬ

«Далеко не всегда ребенок может реализовать свои способности. Очень многое зависит от семьи и от школы. Задача семьи состоит в том, чтобы вовремя разглядеть способности ребенка, задача школы - поддержать ребенка и развить его способности. Каждый год, приходя в 5-е классы, я вижу учеников, которые проявляют больший интерес к предмету, чем другие ребята. Они часто задают глубокие вопросы, склонны к размышлениям, отличаются хорошей памятью, пытаются дойти до сути проблемы. И я понимаю, что передо мной неординарный ученик, одаренный, талантливый. Каждый такой ребенок - индивидуальность, нуждающаяся в особом подходе. Учителю важно уметь аргументировано убеждать, быть справедливым, тактичным, чтобы не отбить желания творчества. Очень важно уметь наладить с учениками партнерские отношения, предоставлять детям свободу выбора и возможность принятия решений.

Важнейшая форма работы с одаренными учащимися в моей практике - олимпиады. Они выявляют наиболее способных и одаренных детей, способствуют становлению и развитию личности, подготовке школьников к получению высшего образования, творческому труду в разных областях, научной и практической деятельности. Работа начинается в сентябре с выявления тех учеников, кто хотел бы поучаствовать в школьном этапе. Это своего рода «сито», через которое проходит отбор. Далее я организую работу по подготовке к олимпиадам по разным направлениям, дополнительные занятия и консультации: групповые и индивидуальные.

КРОПОТЛИВАЯ РАБОТА

Одиннадцатиклассник Ефрем Тецлав - мой ученик с 8 класса. Он очень добросовестный, старательный и ответственный. С увлечением занимается не только уроками, но и проявляет интерес к темам, выходящим за рамки школьной программы. Его знаний и энергии хватает на многое: быть одним из наиболее активных учеников на уроке, посещать дополнительные занятия, участвовать на всех этапах олимпиад, проверять уровень своих знаний в различных интеллектуальных конкурсах.

Впервые свои силы Ефрем попробовал на территориальной научно-практической конференции «Юные дарования XXI века» в 9 классе. Он представил исследовательскую работу на тему «Видовой состав зимующих птиц в окрестностях леса Дубовый Гай Самарской области» с итогами своих двухлетних наблюдений. В 10 классе у него - 2 место на конференции с темой «Изучение влияния лжи на ЭЭГ и ЭКГ». Также в 10 классе он победил на муниципальном этапе и стал призером на региональном во Всероссийской олимпиаде школьников. В 11 классе победил на муниципальном этапе олимпиады по экологии и биологии.

Мне интересно заниматься с Ефремом. Именно такие ребята не позволяют учителю стоять на месте, побуждают к поиску и применению на практике новых методов и приемов обучения.

«Биологией я начал увлекаться с раннего детства, - рассказывает Ефрем. - Сначала это были насекомые и рыбы, а затем птицы. Любая живность привлекала мое внимание и вызывала горячее любопытство. В начальной школе любимым предметом стал окружающий мир, а затем, с переходом в пятый класс, это место твердо заняла биология».

К участию во всероссийской олимпиаде мой ученик пришел не сразу. Первый раз, в шестом классе, он стал победителем в школьном этапе, но дальше тогда не прошел: не хватало опыта и самое главное - знаний. И с тех пор началась кропотливая и усердная работа. Ефрем стал читать специализированную литературу, углублять свои знания сначала в зоологии, затем в ботанике и анатомии. Многие из этих научных дисциплин давались легко: сказывались накопленные в детстве знания, но так было не всегда.

Например, с особым трудом проходило изучение биохимии и общей биологии. Затем была поездка в областной Центр для одаренных детей «Вега» на профильную смену по биологии. Новые люди, новые знакомства, новые знания - все это повлияло на его подготовку. И в результате все эти старания принесли свои плоды, венцом которых стало призовое место на региональном этапе ВСОШ.

«На этом изучение биологии вовсе не остановилось и сейчас оно продолжается с еще большим усердием», - говорит Ефрем Тецлав.

Выдающийся педагог В.А. Сухомлинский писал: «Одаренность человека – это маленький росточек, едва проклюнувшийся из земли и требующий к себе огромного внимания. Необходимо холить и лелеять, ухаживать за ним, сделать все необходимое, чтобы он вырос и дал обильный плод».

Н.В. ЖУРАВСКАЯ,
учитель биологии.
Фото предоставлено автором.
Подготовила Светлана МИНАЕВА.

11 января на 96 году ушел из жизни участник Великой Отечественной войны, житель села Дубовый Умет

СУББОТИН
Михаил Григорьевич.

От имени администрации муниципального района Волжский и от себя лично выражаю глубокие и искренние соболезнования родным и близким ветерана Великой Отечественной войны.

Жизненный путь Михаила Григорьевича олицетворяет собой целую эпоху.

В 17 лет он был призван в ряды Красной Армии. Служил на границе с Ираном. До 1952 года принимал активное участие в борьбе с бандеровцами.

Пограничник, подполковник - в свои 95 лет он никогда не терял оптимизма и веры в лучшее будущее страны. О его заслугах перед Отечеством свидетельствуют многочисленные награды. Он внес большой вклад в патриотическое воспитание молодежи, сохранение и передачу подрастающему поколению принципов чести, трудолюбия, верности долгу, уважения к старшим, истории и ее урокам. Он - пример истинной доблести и порядочности.

Уверен, что все то, ради чего он жил, что старался нам донести и передать, мы будем ценить, беречь и применять во благо нашей Родины.

Память о нашем земляке - Михаиле Григорьевиче Субботине навсегда сохранится в наших сердцах.

Е.А. МАКРИДИН.
Глава муниципального района Волжский.

ДОЛГОЛЕТИЕ ПО СУХОВЯЗОВСКИ

В клубе «В кругу друзей» ветераны находят занятия для ума и души

СТАРШЕЕ ПОКОЛЕНИЕ

Активное долголетие – это образ жизни. В этом уверены участники клуба по интересам «В кругу друзей», занятия которого проходят каждую среду на базе ДК села Сухая Вязовка.

Одним из способов привлечения жителей суховязовского поселения, в том числе пожилых людей, к активному образу жизни являются кружки и клубы по интересам, созданные при культурно-досуговом центре. По инициативе жителей на базе Дома культуры и сельской библиотеки каждую среду организован досуг для представителей старшего поколения сельчан. Направления работы клуба, которым руководит заведующая библиотекой Валентина Дмитриевна Илингина, разнообразное: праздники и общение, здоровый образ жизни, народные рецепты, рукоделие, шахматы и шашки, настольные игры, танцевальные, литературные и музыкальные вечера.

Заинтересованность в любимом деле заставляет людей вновь и вновь собираться вместе. Общение на любимую тему с теми, кто тебя понимает и разделяет твои интересы, способствует тому, что все окружающие начинают испытывать потребность в таком досуге. Энтузиазм участников помогает не только им самим развиваться и получать позитивные эмоции, но и привлекает в клуб новых людей. Активисты клубного движения становятся добровольными помощниками сотрудников ЦКД «Колос», и этот взаимообмен полезен и благотворно влияет на развитие учреждения.

Руководство ДК приглашает всех желающих в кружки и клубы по интересам в наш ДК.

Светлана БАГРЯНЦЕВА,
руководитель МБУК ЦКД «Колос».
Подготовила Наталья БЕЛОВА.

ПОЗДРАВЛЯЕМ!

Поздравляем с днем рождения директора филиала ГБОУ СОШ с. Черноречье школа-сад с. Николаевка **Елену Николаевну КОНОВАЛОВУ**, депутата Собрания Представителей Волжского района **Алексея Викторовича НИКИТИНА** и от всей души желаем, чтобы успех и удача стали повседневными спутниками, и все всегда получалось легко и непринужденно.

Редакция «ВН».

Администрация сельского поселения Лопатино поздравляет с 50-летием **Василия Сергеевича БОГДАНОВА**, **Елену Николаевну ДЬЯКОНОВУ**, с 55-летием **Сергея Васильевича БЛИНОВА**, **Татьяну Николаевну РОМАШИНУ**, **Олега Валентиновича ПРИЛЕПКИНА**, **Николая Серафимовича ШЛАЕВА**, с 60-летием **Александра Юрьевича БОГДАНОВА**, **Валентину Павловну ГОЛУБЕВУ**, **Ивана Ивановича КОНЬКОВА**, **Михаила Ивановича САМОДУРОВА**, с 65-летием **Марию Ивановну БАЙКОВУ**, **Сергея Григорьевича ЗАЙЦЕВА**, **Тамару Григорьевну НАУМОВУ**, **Анатолия Викторовича НИКОНОВА**, **Владимира Васильевича БУЦЫКА**, **Александра Васильевича АПАНАСОВА**, с 70-летием **Владимира Георгиевича ЖУРАВЛЕВА**, **Валентину Петровну ЧАЛДАЕВУ**, с 75-летием **Хатимуллу Хаснуловича ХАЙБУЛИНА**, **Александра Иосифовича СИМАКОВА**.

Пусть будет жизнь полна событий,
И пусть приносит юбилей
Побольше планов и открытий,
Чудес, надежд, счастливых дней!
В семье – любви и уваженья,
Всегда везенья, избежать всех бед!
Здоровья крепкого, терпенья,
Тепла, достатка, долгих лет!

В.Л. ЖУКОВ,
глава с.п. Лопатино.

Администрация с.п. Подъем-Михайловка поздравляет с 85-летием **Валентину Павловну ДАНИЛОВУ**.

Желаем Вам счастья, семейного благополучия, исполнения желаний, только положительных эмоций и приятных моментов! Крепкого здоровья и позитивного настроя! Пусть родные и близкие люди окружают вас теплом и заботой!

А.А. КОПТЕВ,
глава с.п. Подъем-Михайловка.

Администрация с.п. Рождествено поздравляет с 70-летием **Сергея Николаевича КАРПОЧЕВА**, **Тамару Михайловну РЕКАДЗЕ**, с 80-летием **Анну Степановну СЫРОВУ**.

Желаем вам крепкого здоровья, счастья, воплощения всех сокровенных желаний и заветных надежд! Пусть во всех делах поддержкой и опорой станут надежные и верные друзья, а в личной жизни окружают самые близкие и родные люди. Чтобы душа была согрета теплом и любовью, и в доме царили уют и достаток. Мира и добра вам и вашему дому!

Л.А. САВЕЛЬЕВА,
глава с.п. Рождествено.

Администрация сельского поселения Сухая Вязовка поздравляет с 60-летием **Татьяну Георгиевну ПЕНИНУ**, с 70-летием **Александра Николаевича ДЬЯКОВА**.

Пусть в жизни будет больше
ярких красок,
Приятных встреч, уютных вечеров.
Пусть каждый день проходит
не напрасно,
А дарит счастье,
радость и любовь!

С.А. ПЕТРОВА,
глава с.п. Сухая Вязовка.

РЕКЛАМА

ЗАКУПАЕМ МЯСО
ЗАКУПАЕМ БЫКОВ, КОРОВ, ТЕЛОК, ДОРОГО.
Тел. 8-927-735-45-27.
реклама

КУПЛЮ ПРЕДМЕТЫ СТАРИНЫ И РАДИОПЛАТЫ.
Тел.: 8-927-021-39-54.
реклама

МирКомфорта www.mk163.ru
СПУТНИКОВОЕ ТВ от 2500р
ИНТЕРНЕТ В ЧАСТНЫЙ ДОМ ОТ 7500р
монтаж | настройка | обмен | ремонт | рассрочка
КОНДИЦИОНЕРЫ
СКИДКИ НА КОНДИЦИОНЕРЫ ДО 15%!!! ГАРАНТИЯ ДО 5 ЛЕТ!!!
предмонтаж | монтаж | обслуживание
ВИДЕОНАБЛЮДЕНИЕ
от 13 000 р. с установкой
продажа | монтаж | настройка | видеодомофон
8-927-658-03-88 | 8-917-118-72-65
реклама

ЗАКУПАЕМ КРС
бычков, коров, телок, хряков, вынужденный забой.
ДОРОГО
Тел.: 8-927-654-51-55, 8-927-723-02-31.
реклама

ЗАКУПАЕМ КРС
быков, телок, коров, мясом и живьем, вынужденный забой.
ДОРОГО. НОВЫЕ ЦЕНЫ.
Тел.: 8-927-735-67-23, 8-927-908-86-06.
реклама

ВНИМАНИЮ НАСЕЛЕНИЯ

ИЗ САМАРЫ В РОЖДЕСТВЕНО

Начала работать переправа на судах на воздушной подушке.

Начало движения: из Самары – в 7.15, из Рождествено – в 7.30.

Окончание движения: из Самары – в 18.30, из Рождествено – в 18.45.

Заход на о. Проран – в 10.00 и 15.00.

Ознакомиться с актуальным расписанием можно на сайте www.srpp63.ru и по телефонам: **8(846)222-93-37**, **89170114221**.

ПОГОДА

15 января ясно. Температура воздуха днем -13...-10, ночью -18...-15. Ветер юго-восточный, 2-3 м в секунду. Атмосферное давление 775 - 777 мм рт. ст.

16 января ясно. Температура воздуха днем -12...-10, ночью -14...-11. Ветер юго-восточный, 3-4,5 м в секунду. Атмосферное давление 770 - 774 мм рт. ст.

17 января ясно. Температура воздуха днем -11...-9, ночью -14...-13. Ветер юго-восточный, 3,5-4 м в секунду. Атмосферное давление 771 - 775 мм рт. ст.

ОТВЕТЫ НА СКАНВОРД, ОПУБЛИКОВАННЫЙ В ПРЕДЫДУЩЕМ НОМЕРЕ

ПО ГОРИЗОНТАЛИ: Следствие. Избранное. Лета. Зверек. Ужин. Околыш. Мякина. Армянин. Орава. Указка. Имидж. Турок. Диктатура. Ваза. Наст. Батька. Олифа. Веер. Шиншилла. Омега. Табу. Желе. Кандидат.

ПО ВЕРТИКАЛИ: Ассигнование. Лейбл. Астат. Звон. Деревня. Реалия. Наушник. Озимь. Раиса. Коала. Маис. Нужда. Наука. Октава. Раут. Взор. Русь. Кама. Мачете. Банан. Таити. Колба. Фига. Лад. Аут.

С ДНЕМ РОЖДЕНИЯ!

Совет дома пгт Петра Дубрава, ул. Южная, 3 поздравляет с днем рождения замечательного и трудолюбивого человека

ТАИСИЮ СЕРГЕЕВНУ КИСЕЛЕВУ.

Благодаря Вам наш двор самый чистый и уютный. Желаем Вам здоровья, активного долголетия, мира и благополучия.

Говорят, есть на свете женщины, гармонично наделенные всеми достоинствами – прекрасны душой, умны и великодушны, рассудительны и дружелюбны, они готовы дарить свое тепло и любовь без остатка. Сегодня мы можем сказать: мы знаем такую женщину – депутата сельского поселения Воскресенка

ЕЛЕНУ ПЕТРОВНУ МАКСИМОВУ.

Поздравляем Вас с днем рождения! Пусть Ваша жизнь складывается так ладно, как в сказке, пусть всегда рядом будут родные, а в доме будет достаток, тепло и уют!

Администрация с.п. Воскресенка, коллеги.

АДМИНИСТРАЦИЯ МУНИЦИПАЛЬНОГО РАЙОНА ВОЛЖСКИЙ САМАРСКОЙ ОБЛАСТИ
ПОСТАНОВЛЕНИЕ
от 28.12.2022 № 4222
О внесении изменений в муниципальную программу «Профилактика правонарушений и обеспечение общественной безопасности в муниципальном районе Волжский Самарской области на 2021-2025 годы»

В соответствии с Федеральным Законом РФ от 06.10.2003 № 131-ФЗ «Об общих принципах организации местного самоуправления в Российской Федерации», Уставом муниципального района Волжский Самарской области Администрация муниципального района Волжский Самарской области ПОСТАНОВЛЯЕТ:

1. Внести в муниципальную программу «Профилактика правонарушений и обеспечение общественной безопасности в муниципальном районе Волжский Самарской области на 2021-2025 годы» (далее – Программа), утвержденную Постановлением Администрации муниципального района Волжский Самарской области от 23.09.2020 № 1820, следующие изменения:

1.1. В паспорте программы, в раздел «2. Участники» добавить:

- «Филиал по Волжскому району ФКУ УИИ УФСИН России по Самарской области (далее - УФСИН) (по согласованию)».

1.2. В паспорте программы, раздел «8. Объемы и источники финансирования муниципальной программы» изложить в следующей редакции:

- «Общий объем финансирования из бюджета муниципального района Волжский 3800,0 тыс. рублей, в том числе:
2021 г. – 700,0 тыс. руб.
2022 г. – 700,0 тыс. руб.
2023 г. – 800,0 тыс. руб.
2024 г. – 800,0 тыс. руб.
2025 г. – 800,0 тыс. руб.».

1.3. Раздел программы «4. Финансовое обеспечение реализации муниципальной программы» изложить в следующей редакции:

- «Финансовое обеспечение реализации программы осуществляется за счет средств бюджета муниципального района Волжский района Самарской области в объеме 3800,0 тыс. рублей, в том числе:
2021 г. – 700,0 тыс. руб.
2022 г. – 700,0 тыс. руб.
2023 г. – 800,0 тыс. руб.
2024 г. – 800,0 тыс. руб.
2025 г. – 800,0 тыс. руб.
Итого: 3800,0 тыс. рублей.

Расходы муниципальной программы формируются за счет средств бюджета муниципального района Волжский Самарской области».

1.4. Приложение 2 к Программе «Объем финансовых ресурсов, необходимых для реализации муниципальной программы с распределением по годам, ответственным исполнителям (участникам)», изложить в редакции согласно приложению к настоящему постановлению.

2. Опубликовать настоящее Постановление в средствах массовой информации муниципального района Волжский Самарской области.

3. Контроль за выполнением настоящего постановления оставляю за собой.

4. Настоящее Постановление вступает в силу со дня официального опубликования.

Е.А. МАКРИДИН.
Глава муниципального района.

ПРИЛОЖЕНИЕ
к Постановлению Администрации муниципального района Волжский Самарской области
от 28.12.2022 № 4222

ПРИЛОЖЕНИЕ 2
к муниципальной программе «Профилактика правонарушений и обеспечение общественной безопасности в муниципальном районе Волжский Самарской области на 2021-2025 годы»,
отдел общественной безопасности и противодействия коррупции Администрации муниципального района Волжский Самарской области

Объем финансовых ресурсов, необходимых для реализации муниципальной программы с распределением по годам, ответственным исполнителям (участникам)

№ п/п	Наименование мероприятия	Сроки реализации	Ответственный исполнитель, участник подпрограммы	Источники финансирования	Сумма расходов, всего (тыс. руб.)	В том числе по годам реализации подпрограммы (тыс. руб.)					Ожидаемые результаты
						2021	2022	2023	2024	2025	
				ВСЕГО	3800,0	700,0	700,0	800,0	800,0	800,0	
1. Профилактика правонарушений и пресечение противоправной деятельности											
1.1.	Регулярное проведение анализа состояния преступности и правонарушений в муниципальном районе Волжский, структуры правонарушений, причин и условий, способствующих их совершению. На основе проведенного анализа состояния преступности и правонарушений, осуществлять корректировку мероприятий по профилактике правонарушений и обеспечению общественной безопасности	2021-2025	ОМВД (по согласованию)	Мероприятия реализуются в рамках текущей деятельности	Мероприятия реализуются в рамках текущей деятельности	Мероприятия реализуются в рамках текущей деятельности	Мероприятия реализуются в рамках текущей деятельности	Мероприятия реализуются в рамках текущей деятельности	Мероприятия реализуются в рамках текущей деятельности	Мероприятия реализуются в рамках текущей деятельности	Снижение количества зарегистрированных преступлений
1.2.	Повышение эффективности работы участковых уполномоченных полиции, сотрудников других служб полиции по профилактике правонарушений среди населения по месту жительства, а также на улицах, в общественных местах городских и сельских поселений района	2021-2025	ОМВД (по согласованию)	Мероприятия реализуются в рамках текущей деятельности	Мероприятия реализуются в рамках текущей деятельности	Мероприятия реализуются в рамках текущей деятельности	Мероприятия реализуются в рамках текущей деятельности	Мероприятия реализуются в рамках текущей деятельности	Мероприятия реализуются в рамках текущей деятельности	Мероприятия реализуются в рамках текущей деятельности	Снижение количества совершенных преступлений в быту и общественных местах
1.3.	Проведение мероприятий в местах пребывания иностранных граждан, с целью выявления фактов их незаконного пребывания, а так же профилактики правонарушений и преступлений со стороны данной категории лиц	2021-2025	ОМВД (по согласованию)	Мероприятия реализуются в рамках текущей деятельности	Мероприятия реализуются в рамках текущей деятельности	Мероприятия реализуются в рамках текущей деятельности	Мероприятия реализуются в рамках текущей деятельности	Мероприятия реализуются в рамках текущей деятельности	Мероприятия реализуются в рамках текущей деятельности	Мероприятия реализуются в рамках текущей деятельности	Снижение количества правонарушений и преступлений среди иностранных граждан
1.4.	Организация и проведение отчетов участковых уполномоченных полиции, представителей Администрации района и поселений перед населением о проводимой работе по профилактике правонарушений и обеспечению общественной безопасности	2021-2025	ОМВД (по согласованию) Администрации ГСП (по согласованию)	Мероприятия реализуются в рамках текущей деятельности	Мероприятия реализуются в рамках текущей деятельности	Мероприятия реализуются в рамках текущей деятельности	Мероприятия реализуются в рамках текущей деятельности	Мероприятия реализуются в рамках текущей деятельности	Мероприятия реализуются в рамках текущей деятельности	Мероприятия реализуются в рамках текущей деятельности	Улучшение межведомственного взаимодействия, своевременное решение имеющихся проблем
1.5.	Обеспечение участия добровольной народной дружины в охране общественного порядка в населенных пунктах Волжского района Самарской области. Поощрение членов ДНД.	2021-2025	ОМВД (по согласованию) Администрации ГСП (по согласованию) ООБПК	МБ	3500,0	650,0	650,0	700,0	750,0	750,0	Снижение количества совершенных преступлений в общественных местах
1.6.	Обеспечение членов ДНД форменной экипировкой и техническими средствами	2021-2025	ООБПК	МБ	50,0	0,0	0,0	50,0	Мероприятия реализуются в рамках текущей деятельности	Мероприятия реализуются в рамках текущей деятельности	Стимулирование членов ДНД к участию в охране общественного порядка
1.7.	Проведение профилактических программ для учащейся молодежи	2021-2025	ГКУСОКЦСОН (по согласованию) ПУМОН (по согласованию)	Мероприятия реализуются в рамках текущей деятельности	Мероприятия реализуются в рамках текущей деятельности	Мероприятия реализуются в рамках текущей деятельности	Мероприятия реализуются в рамках текущей деятельности	Мероприятия реализуются в рамках текущей деятельности	Мероприятия реализуются в рамках текущей деятельности	Мероприятия реализуются в рамках текущей деятельности	Снижение количества правонарушений, совершенных несовершеннолетними
1.8.	Оказание психологической и социально-педагогической помощи детям, а также родителям, испытывающим трудности воспитания	2021-2025	ГКУСОКЦСОН (по согласованию) ПУМОН (по согласованию)	Мероприятия реализуются в рамках текущей деятельности	Мероприятия реализуются в рамках текущей деятельности	Мероприятия реализуются в рамках текущей деятельности	Мероприятия реализуются в рамках текущей деятельности	Мероприятия реализуются в рамках текущей деятельности	Мероприятия реализуются в рамках текущей деятельности	Мероприятия реализуются в рамках текущей деятельности	Снижение количества правонарушений, совершенных несовершеннолетними
1.9.	Организация и проведение межведомственных мероприятий, направленных на развитие и организацию эффективной работы системы профилактики правонарушений, безнадзорности и негативных явлений среди учащихся (конференции, круглые столы, семинары и т.д.)	2021-2025	КДН ОМВД (по согласованию) ПУМОН (по согласованию) ГКУСОКЦСОН (по согласованию)	Мероприятия реализуются в рамках текущей деятельности	Мероприятия реализуются в рамках текущей деятельности	Мероприятия реализуются в рамках текущей деятельности	Мероприятия реализуются в рамках текущей деятельности	Мероприятия реализуются в рамках текущей деятельности	Мероприятия реализуются в рамках текущей деятельности	Мероприятия реализуются в рамках текущей деятельности	Снижение количества правонарушений, совершенных несовершеннолетними
1.10.	Своевременное выявление несовершеннолетних, не приступивших к обучению и организация профилактической работы по возвращению их в школы или продолжению обучения в других учебных заведениях.	2021-2025	КДН ОМВД (по согласованию) ПУМОН (по согласованию)	Мероприятия реализуются в рамках текущей деятельности	Мероприятия реализуются в рамках текущей деятельности	Мероприятия реализуются в рамках текущей деятельности	Мероприятия реализуются в рамках текущей деятельности	Мероприятия реализуются в рамках текущей деятельности	Мероприятия реализуются в рамках текущей деятельности	Мероприятия реализуются в рамках текущей деятельности_	Снижение количества не обучающихся несовершеннолетних
1.11.	Организация и проведение работы по привлечению несовершеннолетних, состоящих на различных видах учёта к занятиям в спортивных, художественных кружках, секциях, клубах и участию в мероприятиях, проводимых на территории района.	2021-2025	ГКУСОКЦСОН (по согласованию) КДН ОМВД (по согласованию) ПУМОН (по согласованию) УКМП УФКС	Мероприятия реализуются в рамках текущей деятельности	Мероприятия реализуются в рамках текущей деятельности	Мероприятия реализуются в рамках текущей деятельности	Мероприятия реализуются в рамках текущей деятельности	Мероприятия реализуются в рамках текущей деятельности	Мероприятия реализуются в рамках текущей деятельности	Мероприятия реализуются в рамках текущей деятельности	Максимальный охват несовершеннолетних, состоящих на различных видах учета различными формами досуга и занятости.
1.12.	Регулярное проведение анализа исполнения наказания в отношении граждан, осуждённых без изоляции от общества, а также осуществление контроля за лицами условно-досрочно освобождёнными, имеющими непогашенную судимость, обвиняемыми (подозреваемыми) в отношении которых избрана мера пресечения в виде домашнего ареста, запрета определённых действий	2022-2025	УФСИН (по согласованию)	Мероприятия реализуются в рамках текущей деятельности	Мероприятия реализуются в рамках текущей деятельности	Мероприятия реализуются в рамках текущей деятельности	Мероприятия реализуются в рамках текущей деятельности	Мероприятия реализуются в рамках текущей деятельности	Мероприятия реализуются в рамках текущей деятельности	Мероприятия реализуются в рамках текущей деятельности	Снижение количества совершенных преступлений ранее судимыми гражданами
1.13.	Регулярное проведение анализа по профилактике совершения преступлений и правонарушений в период отбывания наказаний лицами, состоящими на учёте. Анализ мероприятий по ресоциализации осуждённых, оказанию помощи в трудоустройстве, в оформлении документов, структуры правонарушений, причин и условий, способствующих их совершению. На основе проведённого анализа состояния преступности и правонарушений, осуществлять корректировку мероприятий по профилактике правонарушений и обеспечению общественной безопасности.	2022-2025	УФСИН (по согласованию)	Мероприятия реализуются в рамках текущей деятельности	Мероприятия реализуются в рамках текущей деятельности	Мероприятия реализуются в рамках текущей деятельности	Мероприятия реализуются в рамках текущей деятельности	Мероприятия реализуются в рамках текущей деятельности	Мероприятия реализуются в рамках текущей деятельности	Мероприятия реализуются в рамках текущей деятельности	Профилактика совершения преступлений и правонарушений. Ресоциализация осуждённых
2. Информационно-методическое обеспечение профилактики правонарушений											
2.1.	Освещение в средствах массовой информации работы всех структур системы профилактики района по проблемам правонарушений, общественной безопасности, подростковой преступности, наркомании, пропаганде здорового образа жизни	2021-2025	ОМВД (по согласованию) МУП РГ ВН ГКУСОКЦСОН (по согласованию) ООБПК	Мероприятия реализуются в рамках текущей деятельности	Мероприятия реализуются в рамках текущей деятельности	Мероприятия реализуются в рамках текущей деятельности	Мероприятия реализуются в рамках текущей деятельности	Мероприятия реализуются в рамках текущей деятельности	Мероприятия реализуются в рамках текущей деятельности	Мероприятия реализуются в рамках текущей деятельности	Улучшение просвещения населения по вопросам профилактики правонарушений и обеспечения общественной безопасности
2.2.	Информирование граждан через средства массовой информации о способах и средствах правомерной защиты от преступных и иных посягательств, путем проведения соответствующей разъяснительный работы	2021-2025	ОМВД (по согласованию) МУП РГ ВН	Мероприятия реализуются в рамках текущей деятельности	Мероприятия реализуются в рамках текущей деятельности	Мероприятия реализуются в рамках текущей деятельности	Мероприятия реализуются в рамках текущей деятельности	Мероприятия реализуются в рамках текущей деятельности	Мероприятия реализуются в рамках текущей деятельности	Мероприятия реализуются в рамках текущей деятельности	Улучшение просвещения населения о способах и средствах правомерной защиты от преступных и иных посягательств
2.3.	Изготовление печатной продукции (информационных буклетов, листовок, наклеек, плакатов, календарей и др.), направленной на профилактику правонарушений и преступлений.	2021-2025	МБУК ЦКД «Союз»	МБ	250,0	50,0	50,0	50,0	50,0	50,0	Улучшение просвещения населения о способах и средствах правомерной защиты от преступных и иных посягательств

АДМИНИСТРАЦИЯ МУНИЦИПАЛЬНОГО РАЙОНА ВОЛЖСКИЙ САМАРСКОЙ ОБЛАСТИ
ПОСТАНОВЛЕНИЕ
от 30.12.2022 № 4261
О внесении изменений в муниципальную программу «Противодействие незаконному обороту наркотических средств, профилактика наркомании, лечение и реабилитация наркозависимой части населения муниципального района Волжский Самарской области на 2021-2025 годы»

В соответствии с Федеральным Законом РФ от 06.10.2003 № 131-ФЗ «Об общих принципах организации местного самоуправления в Российской Федерации», Уставом муниципального района Волжский Самарской области Администрация муниципального района Волжский Самарской области ПОСТАНОВЛЯЕТ:

1. Внести в муниципальную программу «Противодействие незаконному обороту наркотических средств, профилактика наркомании, лечение и реабилитация наркозависимой части населения муниципального района Волжский Самарской области на 2021-2025 годы» (далее – Программа), утвержденную Постановлением Администрации муниципального района Волжский Самарской области от 23.09.2020 № 1818, следующие изменения:

1.1. В паспорте программы, раздел «Объемы и источники финансирования муниципальной программы» изложить в следующей редакции:

- «Общий объем финансирования из бюджета муниципального района Волжский – 3288,8554 тыс. руб.

В том числе:
2021 г. – 647,1554 тыс. руб.
2022 г. – 676,700 тыс. руб.
2023 г. – 655 тыс. руб.
2024 г. – 655 тыс. руб.
2025 г. – 655 тыс. руб.»

1.2. Раздел программы «4. Финансовое обеспечение реализации муниципальной программы» изложить в следующей редакции:

- «Финансовое обеспечение реализации программы осуществляется за счет средств бюджета муниципального района Волжский района Самарской области в объеме 3288,8554 тыс. рублей, в том числе:
2021 г. – 647,1554 тыс. руб.
2022 г. – 676,700 тыс. руб.
2023 г. – 655 тыс. руб.
2024 г. – 655 тыс. руб.
2025 г. – 655 тыс. руб.
Итого: 3365 тыс. рублей.

Расходы муниципальной программы формируются за счет средств бюджета муниципального района Волжский Самарской области».

1.3. Приложение 2 к Программе «Объем финансовых ресурсов, необходимых для реализации муниципальной программы с распределением по годам, ответственным исполнителям (участникам)», изложить в редакции согласно приложению к настоящему постановлению.

2. Опубликовать настоящее Постановление в средствах массовой информации муниципального района Волжский Самарской области.

3. Контроль за выполнением настоящего постановления оставляю за собой.

4. Настоящее Постановление вступает в силу со дня официального опубликования

Е.А. МАКРИДИН.
Глава муниципального района.

ПРИЛОЖЕНИЕ
к Постановлению Администрации муниципального района Волжский Самарской области
от 30.12.2022 № 4261

Приложение 2
к Муниципальной программе «Противодействие незаконному обороту наркотических средств, профилактика наркомании, лечение и реабилитация наркозависимой части населения муниципального района Волжский Самарской области на 2018-2020 годы», отдел общественной безопасности и противодействия коррупции Администрации муниципального района Волжский Самарской области

Объем финансовых ресурсов, необходимых для реализации муниципальной программы с распределением по годам, ответственным исполнителям (участникам)

№ п/п	Наименование мероприятия	Сроки реализации	Ответственный исполнитель, участник подпрограммы	Источники финансирования	Сумма расходов, всего (тыс. руб.)	В том числе по годам реализации подпрограммы (тыс. руб.)					Ожидаемые результаты
						2021	2022	2023	2024	2025	
				ВСЕГО	3288,8554	647,1554	676,700	655	655	655	
1. Организационные мероприятия.											
1.1.	Проведение заседаний антинаркотической комиссии муниципального района Волжский Самарской области с заслушиванием информации о выполнении мероприятий Программы ответственными исполнителями. Освещение деятельности комиссии в СМИ.	2021-2025	ООБиПК	Мероприятия реализуются в рамках текущей деятельности	Мероприятия реализуются в рамках текущей деятельности	Мероприятия реализуются в рамках текущей деятельности	Мероприятия реализуются в рамках текущей деятельности	Мероприятия реализуются в рамках текущей деятельности	Мероприятия реализуются в рамках текущей деятельности	Мероприятия реализуются в рамках текущей деятельности	Организация межведомственного взаимодействия вопросах противодействия наркомании. Повышение информированности населения по вопросам профилактики наркомании
1.2.	Организация и проведение социально-психологического тестирования.	2021-2025	ЦРБ (по согласованию), ПУ МОН СО (по согласованию)	Мероприятия реализуются в рамках текущей деятельности	Мероприятия реализуются в рамках текущей деятельности	Мероприятия реализуются в рамках текущей деятельности	Мероприятия реализуются в рамках текущей деятельности	Мероприятия реализуются в рамках текущей деятельности	Мероприятия реализуются в рамках текущей деятельности	Мероприятия реализуются в рамках текущей деятельности	Своевременное выявление несовершеннолетних, склонных к употреблению наркотических и психоактивных веществ
1.3.	Организация работы по незамедлительному информированию ОМВД, ЦРБ об учащихся, склонных к употреблению наркотических веществ, курительных смесей и алкогольной продукции.	2021-2025	ЦРБ (по согласованию), КЦСОН Поволжского округа (по согласованию), ОМВД (по согласованию), КДН, ПУ МОН СО	Мероприятия реализуются в рамках текущей деятельности	Мероприятия реализуются в рамках текущей деятельности	Мероприятия реализуются в рамках текущей деятельности	Мероприятия реализуются в рамках текущей деятельности	Мероприятия реализуются в рамках текущей деятельности	Мероприятия реализуются в рамках текущей деятельности	Мероприятия реализуются в рамках текущей деятельности	Оказание своевременной помощи, несовершеннолетним, имеющим опыт употребления спиртных напитков, психоактивных веществ
1.4.	Ведение банка данных на лиц, употребляющих наркотики и другие ПАВ.	2021-2025	ЦРБ (по согласованию), КЦСОН Поволжского округа (по согласованию), ОМВД (по согласованию)	Мероприятия реализуются в рамках текущей деятельности	Мероприятия реализуются в рамках текущей деятельности	Мероприятия реализуются в рамках текущей деятельности	Мероприятия реализуются в рамках текущей деятельности	Мероприятия реализуются в рамках текущей деятельности	Мероприятия реализуются в рамках текущей деятельности	Мероприятия реализуются в рамках текущей деятельности	Анализ динамики распространения наркомании
1.5.	Участие в областных мероприятиях, направленных на профилактику злоупотребления психоактивными веществами в молодёжной среде делегацией муниципального района Волжский Самарской области.	2021-2025	УКиМП ДМО	Мероприятия реализуются в рамках текущей деятельности	Мероприятия реализуются в рамках текущей деятельности	Мероприятия реализуются в рамках текущей деятельности	Мероприятия реализуются в рамках текущей деятельности	Мероприятия реализуются в рамках текущей деятельности	Мероприятия реализуются в рамках текущей деятельности	Мероприятия реализуются в рамках текущей деятельности	Повышение уровня агитационной работы по профилактике употребления наркотиков, объединение межведомственных училий в сфере профилактики наркомании
1.6.	Проведение семинаров по профилактике злоупотребления психоактивными веществами в молодёжной среде.	2021-2025	УКиМП ДМО	Мероприятия реализуются в рамках текущей деятельности	Мероприятия реализуются в рамках текущей деятельности	Мероприятия реализуются в рамках текущей деятельности	Мероприятия реализуются в рамках текущей деятельности	Мероприятия реализуются в рамках текущей деятельности	Мероприятия реализуются в рамках текущей деятельности	Мероприятия реализуются в рамках текущей деятельности	Повышение уровня агитационной работы по профилактике употребления наркотиков
1.7.	Укрепление материально-технической базы ДМО.	2021-2025	УКТМП ДМО	МБ	392,5	76,8	75,7	80	80	80	Создание условий для организации профилактической работы
1.8.	Призы и подарки для проведения мероприятий, направленных на пропаганду здорового образа жизни.	2021-2025	УФКиС	МБ	400	80	80	80	80	80	Пропаганда здорового образа жизни и профилактика негативных явлений
1.9.	Организация и проведение встреч лучших спортсменов Самарской области, ветеранов спорта с подростками и молодёжью.	2021-2025	УФКиС	МБ	129,76128	9,76128	30	30	30	30	Пропаганда здорового образа жизни и профилактика негативных явлений
1.10.	Награждение по итогам года спортивным инвентарем победителей, призеров и участников спортивных мероприятий, пропагандирующих здоровый образ жизни.	2021-2025	УФКиС	МБ	1125	225	225	225	225	225	Пропаганда здорового образа жизни и профилактика негативных явлений
1.11.	Призы и подарки для проведения мероприятий, направленных на пропаганду здорового образа жизни.	2021-2025	МБУ ДЗСОЦ «Волжанин»	МБ	100,0	0,0	25,0	25,0	25,0	25,0	Повышение интереса к здоровому образу жизни, вовлечение подростков и молодежи в активные виды деятельности и массовые виды спорта
2. Пресечение незаконного оборота наркотиков											
2.1.	Проведение мероприятий по выявлению фактов незаконного оборота наркотиков. Ежеквартальное направление информации в антинаркотическую комиссию муниципального района Волжский Самарской области.	2021-2025	ОМВД (по согласованию	Мероприятия реализуются в рамках текущей деятельности	Мероприятия реализуются в рамках текущей деятельности	Мероприятия реализуются в рамках текущей деятельности	Мероприятия реализуются в рамках текущей деятельности	Мероприятия реализуются в рамках текущей деятельности	Мероприятия реализуются в рамках текущей деятельности	Мероприятия реализуются в рамках текущей деятельности	Предупреждение преступлений, связанных с незаконным оборотом наркотиков
2.2.	Проведение мероприятий по выявлению и уничтожению дикорастущих наркосодержащих растений.	2021-2025	ОМВД (по согласованию) Администрации ГСП (по согласованию)	Мероприятия реализуются в рамках текущей деятельности	Мероприятия реализуются в рамках текущей деятельности	Мероприятия реализуются в рамках текущей деятельности	Мероприятия реализуются в рамках текущей деятельности	Мероприятия реализуются в рамках текущей деятельности	Мероприятия реализуются в рамках текущей деятельности	Мероприятия реализуются в рамках текущей деятельности	Предупреждение преступлений, связанных с незаконным оборотом наркотиков
2.3.	Проведение оперативно-профилактических операций, акций, в том числе среди несовершеннолетних.	2021-2025	ОМВД (по согласованию)	Мероприятия реализуются в рамках текущей деятельности	Мероприятия реализуются в рамках текущей деятельности	Мероприятия реализуются в рамках текущей деятельности	Мероприятия реализуются в рамках текущей деятельности	Мероприятия реализуются в рамках текущей деятельности	Мероприятия реализуются в рамках текущей деятельности	Мероприятия реализуются в рамках текущей деятельности	Укрепление межведомственного взаимодействия в вопросах противодействия наркомании
2.4.	Проведение мероприятий по выявлению и уничтожению дикорастущих наркосодержащих растений на землях сельскохозяйственного назначения.	2021-2025	УСХ	Мероприятия реализуются в рамках текущей деятельности	Мероприятия реализуются в рамках текущей деятельности	Мероприятия реализуются в рамках текущей деятельности	Мероприятия реализуются в рамках текущей деятельности	Мероприятия реализуются в рамках текущей деятельности	Мероприятия реализуются в рамках текущей деятельности	Мероприятия реализуются в рамках текущей деятельности	Предупреждение преступлений, связанных с незаконным оборотом наркотиков
3. Организация профилактической работы по предупреждению наркомании.											
3.1.	Устройство детей и подростков, находящихся в семьях, употребляющих наркотики: - в социально-реабилитационные центры и другие учреждения; - направление родителей на лечение; - защита интересов несовершеннолетних из семей, в которых родители употребляют наркотические вещества в судах.	2021-2025	ОСМиД, КЦСОН Поволжского округа (по согласованию), ЦРБ (по согласованию), ПУ МОН СО (по согласованию)	Мероприятия реализуются в рамках текущей деятельности	Мероприятия реализуются в рамках текущей деятельности	Мероприятия реализуются в рамках текущей деятельности	Мероприятия реализуются в рамках текущей деятельности	Мероприятия реализуются в рамках текущей деятельности	Мероприятия реализуются в рамках текущей деятельности	Мероприятия реализуются в рамках текущей деятельности	Реабилитация и лечение наркозависимых, защита интересов несовершеннолетних
3.2.	Организация контрольно-профилактических рейдов в семьи, где родители и несовершеннолетние употребляют спиртные напитки и психоактивные вещества, а также в места массового отдыха молодежи.	2021-2025	КДН, ОДН ОМВД (по согласованию)	Мероприятия реализуются в рамках текущей деятельности	Мероприятия реализуются в рамках текущей деятельности	Мероприятия реализуются в рамках текущей деятельности	Мероприятия реализуются в рамках текущей деятельности	Мероприятия реализуются в рамках текущей деятельности	Мероприятия реализуются в рамках текущей деятельности	Мероприятия реализуются в рамках текущей деятельности	Принятие мер к устранению причин и условий, способствующих распространению наркомании, в молодежной среде, проведение профилактических бесед
3.3.	Оформление в образовательных учреждениях района стендов с информацией, направленной на профилактику употребления алкогольной продукции, токсических и наркотических веществ.	2021-2025	ПУ МОН СО (по согласованию)	Мероприятия реализуются в рамках текущей деятельности	Мероприятия реализуются в рамках текущей деятельности	Мероприятия реализуются в рамках текущей деятельности	Мероприятия реализуются в рамках текущей деятельности	Мероприятия реализуются в рамках текущей деятельности	Мероприятия реализуются в рамках текущей деятельности	Мероприятия реализуются в рамках текущей деятельности	Пропаганда здорового образа жизни, профилактика вредных привычек
3.4.	Подготовка серии статей по проблеме в районной газете «Волжская новь».	2021-2025	КЦСОН Поволжского округа (по согласованию)	Мероприятия реализуются в рамках текущей деятельности	Мероприятия реализуются в рамках текущей деятельности	Мероприятия реализуются в рамках текущей деятельности	Мероприятия реализуются в рамках текущей деятельности	Мероприятия реализуются в рамках текущей деятельности	Мероприятия реализуются в рамках текущей деятельности	Мероприятия реализуются в рамках текущей деятельности	Повышение информированности населения по вопросам профилактики наркомании, пропаганда здорового образа жизни, совершенствование антинаркотической пропаганды
3.5.	Проведение просветительской работы с родителями в школах, дошкольных учреждениях по вопросам пропаганды здорового образа жизни, повышение уровня родительской компетенции.	2021-2025	КЦСОН Поволжского округа (по согласованию), ПУ МОН СО (по согласованию), ГБОУ (по согласованию)	Мероприятия реализуются в рамках текущей деятельности	Мероприятия реализуются в рамках текущей деятельности	Мероприятия реализуются в рамках текущей деятельности	Мероприятия реализуются в рамках текущей деятельности	Мероприятия реализуются в рамках текущей деятельности	Мероприятия реализуются в рамках текущей деятельности	Мероприятия реализуются в рамках текущей деятельности	Повышение информированности населения по вопросам профилактики наркомании, пропаганда здорового образа жизни

3.6.	Организация и проведение мероприятий, направленных на пропаганду ЗОЖ (кл.часы, тренинги, уроки здоровья, акции, Дни подростков).	2021-2025	КЦСОН Поволжского округа (по согласованию), КДН, ПУ МОН СО (по согласованию), ГБОУ (по согласованию)	Мероприятия реализуются в рамках текущей деятельности	Мероприятия реализуются в рамках текущей деятельности	Мероприятия реализуются в рамках текущей деятельности	Мероприятия реализуются в рамках текущей деятельности	Мероприятия реализуются в рамках текущей деятельности	Мероприятия реализуются в рамках текущей деятельности	Мероприятия реализуются в рамках текущей деятельности	Профилактика вредных привычек
3.7	Выявление лиц группы риска алкоголизациии и наркотизации и обеспечение их поддержки в оказании социально-педагогической и психологической помощи.	2021-2025	КЦСОН Поволжского округа (по согласованию)	Мероприятия реализуются в рамках текущей деятельности	Мероприятия реализуются в рамках текущей деятельности	Мероприятия реализуются в рамках текущей деятельности	Мероприятия реализуются в рамках текущей деятельности	Мероприятия реализуются в рамках текущей деятельности	Мероприятия реализуются в рамках текущей деятельности	Мероприятия реализуются в рамках текущей деятельности	Профилактика ассоциальных явлений
3.8.	Организация профилактических рейдов в семьи, где родители и несовершеннолетние потребляют наркотические и психоактивные вещества, а также в места массового отдыха молодежи.	2021-2025	КДН КЦСОН Поволжского округа (по согласованию) ОСМиД ОМВД (по согласованию)	Мероприятия реализуются в рамках текущей деятельности	Мероприятия реализуются в рамках текущей деятельности	Мероприятия реализуются в рамках текущей деятельности	Мероприятия реализуются в рамках текущей деятельности	Мероприятия реализуются в рамках текущей деятельности	Мероприятия реализуются в рамках текущей деятельности	Мероприятия реализуются в рамках текущей деятельности	Профилактика наркомании
3.9.	Организация и проведение индивидуально-профилактической работы с несовершеннолетними, употребляющими спиртные напитки и психоактивные вещества.	2021-2025	КДН КЦСОН Поволжского округа (по согласованию) ОСМиД ОМВД (по согласованию)	Мероприятия реализуются в рамках текущей деятельности	Мероприятия реализуются в рамках текущей деятельности	Мероприятия реализуются в рамках текущей деятельности	Мероприятия реализуются в рамках текущей деятельности	Мероприятия реализуются в рамках текущей деятельности	Мероприятия реализуются в рамках текущей деятельности	Мероприятия реализуются в рамках текущей деятельности	Снижение количества несовершеннолетних, состоящих на учете в наркологическом кабинете ГБУЗ СО «Волжская ЦРБ»
3.10.	Организация и проведение работы, направленной на первичную профилактику наркомании, пропаганду здорового образа жизни.	2021-2025	КДН КЦСОН Поволжского округа (по согласованию) ОСМиД ОМВД (по согласованию)	Мероприятия реализуются в рамках текущей деятельности	Мероприятия реализуются в рамках текущей деятельности	Мероприятия реализуются в рамках текущей деятельности	Мероприятия реализуются в рамках текущей деятельности	Мероприятия реализуются в рамках текущей деятельности	Мероприятия реализуются в рамках текущей деятельности	Мероприятия реализуются в рамках текущей деятельности	Увеличение количества несовершеннолетних, охваченных мероприятиями, направленными на первичную профилактику наркомании
3.11.	Реализация проекта по профилактике негативных явлений в молодежной среде «Я выбираю жизнь, здоровье и свободу».	2021-2025	УКТМП ДМО	МБ	390,98412	79,98412	71	80	80	80	Профилактика негативных явлений
3.12.	Издание информационных буклетов, листовок, наклеек по профилактике негативных явлений в молодежной среде.	2021-2025	УКТМП ДМО	МБ	75	15	15	15	15	15	Пропаганда здорового образа жизни и профилактика негативных явлений
3.13.	Организация встреч и обмена опытом с учреждениями и организациями, работающих в сфере молодежной политики и занимающимися профилактикой негативных явлений в молодежной среде.	2021-2025	УКТМП ДМО	МБ	40	10	0,0	10	10	10	Укрепление межведомственного взаимодействия и обмен положительным опытом
3.14.	Проведение мастер-классов, тренингов, лекций для молодежи и специалистов по работе с молодежью.	2021-2025	УКТМП ДМО	МБ	125	25	25	25	25	25	Повышение информированности и квалификации специалистов системы профилактики
3.15.	Организация и проведение акций, направленных на пропаганду здорового образа жизни и безопасного поведения (поощрительные призы, подарки, грамоты, сувениры).	2021-2025	УФКиС	МБ	150	30	30	30	30	30	Пропаганда здорового образа жизни и профилактика негативных явлений
3.16.	Изготовление и размещение социальной рекламы по пропаганде здорового образа жизни.	2021-2025	УФКиС	МБ	75	15	15	15	15	15	Пропаганда здорового образа жизни и профилактика негативных явлений
3.17.	Изготовление печатной продукции, пропагандирующей здоровый образ жизни, занятий физической культурой и спортом.	2021-2025	УФКиС	МБ	75	15	15	15	15	15	Пропаганда здорового образа жизни и профилактика негативных явлений
3.18.	Организация социальной рекламы (Закупка мультимедийной аппаратуры для создания и воспроизведения видеороликов, конкурсов творческих презентаций, тренинги).	2021-2025	МБУ ДЗСОЦ «Волжанин»	МБ	210,61	65,610	70,0	25,0	25,0	25,0	Вовлечение подростков и молодежи в активные виды досуговой деятельности
4. Лечение и реабилитация наркозависимых граждан.											
4.1.	Лечение (кодирование) зависимых граждан по направлениям ОДН ОМВД, КЦСОН Поволжского округа.	2021-2025	ЦРБ (по согласованию)	Мероприятия реализуются в рамках текущей деятельности	Мероприятия реализуются в рамках текущей деятельности	Мероприятия реализуются в рамках текущей деятельности	Мероприятия реализуются в рамках текущей деятельности	Мероприятия реализуются в рамках текущей деятельности	Мероприятия реализуются в рамках текущей деятельности	Мероприятия реализуются в рамках текущей деятельности	Уменьшение числа наркозависимых граждан
4.2.	Направление зависимых и пролеченных граждан на реабилитацию в ОРЦ и др. учреждения.	2021-2025	ЦРБ (по согласованию), КЦСОН Поволжского округа (по согласованию)	Мероприятия реализуются в рамках текущей деятельности	Мероприятия реализуются в рамках текущей деятельности	Мероприятия реализуются в рамках текущей деятельности	Мероприятия реализуются в рамках текущей деятельности	Мероприятия реализуются в рамках текущей деятельности	Мероприятия реализуются в рамках текущей деятельности	Мероприятия реализуются в рамках текущей деятельности	Реабилитация наркозависимых граждан
4.3.	Организация группы помощи зависимым и созависимым гражданам.	2021-2025	ЦРБ (по согласованию), КЦСОН Поволжского округа (по согласованию)	Мероприятия реализуются в рамках текущей деятельности	Мероприятия реализуются в рамках текущей деятельности	Мероприятия реализуются в рамках текущей деятельности	Мероприятия реализуются в рамках текущей деятельности	Мероприятия реализуются в рамках текущей деятельности	Мероприятия реализуются в рамках текущей деятельности	Мероприятия реализуются в рамках текущей деятельности	Оказание социальной помощи наркозависимым гражданам
4.4.	Обследование призывников.	2021-2025	ЦРБ (по согласованию)	Мероприятия реализуются в рамках текущей деятельности	Мероприятия реализуются в рамках текущей деятельности	Мероприятия реализуются в рамках текущей деятельности	Мероприятия реализуются в рамках текущей деятельности	Мероприятия реализуются в рамках текущей деятельности	Мероприятия реализуются в рамках текущей деятельности	Мероприятия реализуются в рамках текущей деятельности	Выявление лиц употребляющих наркотические вещества

АДМИНИСТРАЦИЯ МУНИЦИПАЛЬНОГО РАЙОНА ВОЛЖСКИЙ САМАРСКОЙ ОБЛАСТИ
ПОСТАНОВЛЕНИЕ
от 28.12.2022 № 4224
О внесении изменений в муниципальную программу «Противодействие терроризму и экстремистской деятельности в муниципальном районе Волжский Самарской области на 2021-2025 годы»

В соответствии с Федеральным Законом РФ от 06.10.2003 № 131-ФЗ «Об общих принципах организации местного самоуправления в Российской Федерации», Уставом муниципального района Волжский Самарской области Администрация муниципального района Волжский Самарской области ПОСТАНОВЛЯЕТ:

1. Внести в муниципальную программу «Противодействие терроризму и экстремистской деятельности в муниципальном районе Волжский Самарской области на 2021-2025 годы» (далее – Программа), утвержденную Постановлением Администрации муниципального района Волжский Самарской области от 23.09.2020 № 1819, следующие изменения:

1.1. В паспорте программы, раздел «Объемы и источники финансирования муниципальной программы» изложить в следующей редакции:

- «Финансирование программных мероприятий осуществляется за счет бюджетных ассигнований муниципального бюджета (далее - бюджетные ассигнования) в части расходных обязательств муниципального района Волжский Самарской области. Общий объем бюджетных ассигнований на реализацию программы составит 63012,75633 тыс. рублей, в том числе:

в 2021 году – 10684,52472 тыс. рублей;
в 2022 году – 15113,23161 тыс. рублей;
в 2023 году – 13115 тыс. рублей;
в 2024 году – 13950 тыс. рублей;
в 2025 году – 10150 тыс. рублей.»

1.2. Раздел программы «4. Финансовое обеспечение реализации муниципальной программы» изложить в следующей редакции:

- «Финансирование Программных мероприятий осуществляется за счет средств местного бюджета муниципального района Волжский Самарской области. Общий объем средств местного бюджета на реализацию программы составит: 63012,75633 тыс. рублей, в том числе:

в 2021 году – 10684,52472 тыс. рублей;
в 2022 году – 15113,23161 тыс. рублей;
в 2023 году – 13115 тыс. рублей;
в 2024 году – 13950 тыс. рублей;
в 2025 году – 10150 тыс. рублей.»

1.3. Приложение 2 к Программе «Объем финансовых ресурсов, необходимых для реализации муниципальной программы с распределением по годам, ответственным исполнителям (участникам)», изложить в редакции согласно приложению к настоящему постановлению.

2. Опубликовать настоящее Постановление в средствах массовой информации муниципального района Волжский Самарской области.

3. Контроль за выполнением настоящего постановления оставляю за собой.

4. Настоящее Постановление вступает в силу со дня официального опубликования

Е.А. МАКРИДИН.
Глава муниципального района.

ПРИЛОЖЕНИЕ
к Постановлению Администрации муниципального района Волжский Самарской области
от 28.12.2022 № 4224

ПРИЛОЖЕНИЕ 2
к муниципальной программе «Противодействие терроризму и экстремистской деятельности в муниципальном районе Волжский Самарской области на 2021-2025 годы»,
отдел общественной безопасности и противодействия коррупции Администрации муниципального района Волжский Самарской области

Объем финансовых ресурсов, необходимых для реализации муниципальной программы
с распределением по годам, ответственным исполнителям (участникам)

№ п/п	Наименование мероприятия	Сроки реализации	Ответственный исполнитель, участник подпрограммы	Источники финансирования	Сумма расходов, всего (тыс. руб.)	В том числе по годам реализации подпрограммы (тыс. руб.)					Ожидаемые результаты
						2021	2022	2023	2024	2025	
				ВСЕГО	63012,75633	10684,52472	15113,23161	13115,0	13950,0	10150,0	
1. Профилактика терроризма, экстремизма, усиление антитеррористической защищенности объектов инфраструктуры											
1.1.	Оказание методической и практической помощи учреждениям и организациям, находящимся на территории Волжского района при подготовке паспортов безопасности мест массового пребывания людей и их корректировки (в соответствии с Постановлением правительства РФ от 25.03.2015 № 272)	2021-2025	ООБ и ПК Администрации ГСП (по согласованию)	Мероприятия реализуются в рамках текущей деятельности	Мероприятия реализуются в рамках текущей деятельности	Мероприятия реализуются в рамках текущей деятельности	Мероприятия реализуются в рамках текущей деятельности	Мероприятия реализуются в рамках текущей деятельности	Мероприятия реализуются в рамках текущей деятельности	Мероприятия реализуются в рамках текущей деятельности	Уменьшение количества мест массового пребывания людей не имеющих паспортов безопасности

1.2.	Организация и проведение профилактических бесед с категорией обучающихся и молодежью, наиболее подверженных влиянию идеологии терроризма, о правовой ответственности за разжигание межнациональной вражды, совершение преступлений против личности, недопустимости участия в массовых несанкционированных акциях (митингах, шествиях, собраниях) и распространение литературы экстремистского толка.	2021-2025	УК и МП МБУК ЦКД «Союз ПУМОН ОМВД Администрации ГСП (по согласованию)	Мероприятия реализуются в рамках текущей деятельности	Мероприятия реализуются в рамках текущей деятельности	Мероприятия реализуются в рамках текущей деятельности	Мероприятия реализуются в рамках текущей деятельности	Мероприятия реализуются в рамках текущей деятельности	Мероприятия реализуются в рамках текущей деятельности	Мероприятия реализуются в рамках текущей деятельности	Предупреждение фактов межнациональной вражды и распространения литературы экстремистской направленности
1.3.	Организация индивидуальной работы инспекторов по делам несовершеннолетних, педагогов, представителей учреждений культуры с учащимися и молодежью по вопросам предотвращения конфликтов на межнациональной и межрелигиозной почве, предупреждения и пресечения экстремистской деятельности	2021-2025	УК и МП МБУК ЦКД «Союз ПУМОН ОМВД	Мероприятия реализуются в рамках текущей деятельности	Мероприятия реализуются в рамках текущей деятельности	Мероприятия реализуются в рамках текущей деятельности	Мероприятия реализуются в рамках текущей деятельности	Мероприятия реализуются в рамках текущей деятельности	Мероприятия реализуются в рамках текущей деятельности	Мероприятия реализуются в рамках текущей деятельности	Предупреждение конфликтов на межнациональной и религиозной почве, предупреждение экстремистской деятельности
1.4.	Проведение открытых уроков и тематических классных часов в рамках мероприятий, посвященных Дню солидарности в борьбе с терроризмом	2021-2025	ПУМОН	Мероприятия реализуются в рамках текущей деятельности	Мероприятия реализуются в рамках текущей деятельности	Мероприятия реализуются в рамках текущей деятельности	Мероприятия реализуются в рамках текущей деятельности	Мероприятия реализуются в рамках текущей деятельности	Мероприятия реализуются в рамках текущей деятельности	Мероприятия реализуются в рамках текущей деятельности	Предупреждение конфликтов на межнациональной и религиозной почве, предупреждение экстремистской деятельности
1.5.	Проведение мероприятий в местах концентрации лиц, прибывающих из других государств, с целью выявления фактов их незаконного пребывания, а так же профилактики террористических угроз и экстремистской деятельности, со стороны данной категории лиц	2021-2025	ОМВД	Мероприятия реализуются в рамках текущей деятельности	Мероприятия реализуются в рамках текущей деятельности	Мероприятия реализуются в рамках текущей деятельности	Мероприятия реализуются в рамках текущей деятельности	Мероприятия реализуются в рамках текущей деятельности	Мероприятия реализуются в рамках текущей деятельности	Мероприятия реализуются в рамках текущей деятельности	Предупреждение и сокращение фактов незаконного пребывания иностранных граждан на территории Волжского района и РФ
1.6.	Проведение районного праздника, посвященному Дню народного единства	2021-2025	УКТМП МБУК ЦКД «Союз»	МБ	400,0	0,0	100,0	100,0	100,0	100,0	Улучшение и укрепление межнациональных отношений среди населения
1.7.	Проведение праздников народных культур	2021-2025	УКТМП МБУК ЦКД «Союз»	МБ	440,0	0,0	110,0	110,0	110,0	110,0	Улучшение и укрепление межнациональных отношений среди населения
1.8.	Модернизация и обслуживание систем видеонаблюдения МБУ ДЗСОЦ «Волжанин»	2021-2025	МБУ ДЗСОЦ «Волжанин»	МБ	970,73608	330,73608	160,0	160,0	160,0	160,0	Профилактика террористических угроз, обеспечение безопасности, улучшение системы охраны объекта
1.9.	Организация охраны детей на базе МБУ ДЗСОЦ «Волжанин»	2021-2025	МБУ ДЗСОЦ «Волжанин»	МБ	800,0	0,0	200,0	200,0	200,0	200,0	Обеспечение безопасности и функционирования системы охраны
1.10.	Охранные услуги кнопок тревожной сигнализации (КТС), их техническое обслуживание, ремонт и монтаж в образовательных учреждениях	2021-2025	МБУ «Паритет»	МБ	12052,5153	2445,18256	1987,33274	2240,0	2640,0	2740,0	Выполнение требований антитеррористической защищенности объектов образования
1.11.	Оборудование зданий системами громкоговорящей связи (СГС) и ЧС	2021-2025	МБУ «Паритет»	МБ	10628,69481	1217,49113	3441,20368	300,0	3870,0	1800,0	Выполнение требований антитеррористической защищенности объектов образования
1.12.	Оборудование, восстановление и ремонт освещения территории образовательных учреждений	2021-2025	МБУ «Паритет»	МБ	2277,27149	347,29342	1039,97807	360,0	390,0	140,0	Выполнение требований антитеррористической защищенности объектов образования
1.13.	Оборудование зданий образовательных учреждений системами видеонаблюдениях их техническое обслуживание и ремонт	2021-2025	МБУ «Паритет»	МБ	9940,06508	760,06508	900,0	1800,0	3160,0	3320,0	Выполнение требований антитеррористической защищенности объектов образования
1.14.	Восстановление и ремонт ограждения территорий зданий образовательных учреждений	2021-2025	МБУ «Паритет»	МБ	15230,44003	4868,75645	2801,68358	2700,0	3300,0	1560,0	Выполнение требований антитеррористической защищенности объектов образования
1.15.	Оборудование зданий линией телефонной связи и аппаратами с устройством автоматического определителя номера (АОН)	2021-2025	МБУ «Паритет»	МБ	40,0	0,0	0,0	20,0	10,0	10,0	Выполнение требований антитеррористической защищенности объектов образования
1.16.	Оснащение образовательных учреждений ручными металлодетекторами	2021-2025	МБУ «Паритет»	МБ	45,0	0,0	0,0	25,0	10,0	10,0	Выполнение требований антитеррористической защищенности объектов образования
1.17.	Оснащение зданий объектов (территорий) государственных образовательных учреждений муниципального района Волжский Самарской области техническими средствами комплексной безопасности	2021-2022	МБУ «УГЖКХ»	РБ	595,0	595,0	0,0	0,0	0,0	0,0	Выполнение требований антитеррористической защищенности объектов образования
				МБ	190,295	120,0	70,295	0,0	0,0	0,0	
			МБУ «Паритет»	МБ	289,19594	0,0	289,19594	0,0	0,0	0,0	
				РБ	1638,777	0,0	1638,777	0,0	0,0	0,0	
1.18.	Физическая охрана государственных образовательных учреждений муниципального района Волжский Самарской области	2022-2025	МБУ «Паритет»	МБ	7474,7656	0,0	2374,76560	5100,0	0,0	0,0	Выполнение требований антитеррористической защищенности объектов образования
2. Информационно-методическое обеспечение профилактики терроризма и экстремизма											
2.1.	Освещение в средствах массовой информации работы всех структур системы профилактики терроризма и экстремизма по проблемам террористических угроз, экстремистской деятельности и обеспечения общественной безопасности		ОМВД МУП РГ ВН ООБ и ПК ОИКС	Мероприятия реализуются в рамках текущей деятельности	Мероприятия реализуются в рамках текущей деятельности	Мероприятия реализуются в рамках текущей деятельности	Мероприятия реализуются в рамках текущей деятельности	Мероприятия реализуются в рамках текущей деятельности	Мероприятия реализуются в рамках текущей деятельности	Мероприятия реализуются в рамках текущей деятельности	Улучшение просвещения населения по вопросам профилактики терроризма и экстремистской деятельности

Извещение о необходимости согласования проектов межевания земельных участков

1. Заказчики работ: Васюта Лариса Анатольевна, проживающая: г. Самара, ул. Губанова, д. 4, кв.100, т. 89379833288;

Воронков Николай Васильевич, проживающий: Самарская область, Волжский район, с. Яблоновый Овраг, ул. Молодежная, д. 38, кв. 2, т. 89379833288;

Вахламов Александр Викторович, проживающий ,Самарская область, Волжский район , с. Яблоновый Овраг, ул. М. Горького, д. 51, т. 89379833288.

2. Сведения о кадастровом инженере: Свищева Светлана Сергеевна,443090,Самарская область, г. Самара, ул. Антонова-Овсеенко, 44 а, e-mail:svetlanamasy@mail.ru,zemzul@bk.ru,телефоны: 89272616763, 8(846)2790078, квалификационный аттестат кадастрового инженера № 63-11-455.

3. Кадастровый номер и адрес каждого исходного участка: кадастровый номер 63:17:0000000:240, расположенный: Российская Федерация, Самарская область, Волжский район, АОЗТ «Яблоново-Овражское»;

кадастровые номера 63:17:2003006:27, 63:17:2003007:245, расположенные Российская Федерация, Самарская область, Волжский район , с.п. Подъем-Михайловка;

4. С Проектами межевания земельных участков можно ознакомиться по адресу: 443090, Самарская область, г. Самара, ул. Антонова-Овсеенко, 44 а, левое крыло, 2 этаж, офис 207, ООО «Землеустроитель», кадастровый инженер Свищева Светлана Сергеевна в течение 30 дней с момента опубликования данного извещения.

При себе иметь документ, удостоверяющий личность, и документы, удостоверяющие право на земельную долю.

Обоснованные возражения относительно размера и местоположения границ выделяемых в счет земельных долей земельных участков принимаются в течение 30 дней с момента данного опубликования по адресам: 443090, Самарская область, г. Самара, ул. Антонова-Овсеенко, 44 а, левое крыло, 2 этаж, Кадастровый инженер Свищева Светлана Сергеевна и 443017, Самарская область, г.Самара, Новороссийский пер., 7а - ФГБУ «ФКП Росреестр» по Самарской области, Волжский отдел.

Извещение о проведении собрания о согласовании местоположения границы земельного участка

Кадастровым инженером Печининой Еленой Вячеславовной (аттестат кадастрового инженера №63-10-41), почтовый адрес: 443066, г. Самара, ул. Советской Армии, д.105, кв.87, телефон 8-927-748- 23-08, адрес электронной почты: epechinina@mail.ru. в отношении земельного участка, с кадастровым номером 63:17:0703004:1093, расположенного по адресу: Самарская область, Волжский район, нас. пункт Николаевка, участок 53, выполняются кадастровые работы в связи с уточнением земельного участка, принадлежащего гр. Памурзину Алексею Николаевичу.

Заказчиком кадастровых работ является гр. Памурзин Алексей Николаевич, почтовый адрес: Самарская область, г. Самара, ул. Финская, д. 42а, телефон 8-937-799-57-88.

Собрание заинтересованных лиц по поводу согласования местоположения границ состоится по адресу: Самарская область, Волжский район, нас. пункт Николаевка, участок 53, телефон 8-937-799-57- 88 14.02.2023 г. в 12.00 ч.

Ознакомиться с проектом межевого плана, выразить свои возражения и требования о проведении согласования местоположения границ земельного участка на местности можно по адресу: 443066, г. Самара, ул. Советской Армии, д.105, кв.87, телефон 8-927-748-23-08, адрес электронной почты: epechinina@mail.ru в срок с 14.01.2023 г. по 13.02.2023 г.

Смежные земельные участки, с правообладателями которых требуется согласовать местоположение границы: земельные участки, расположенные и граничащие с участком, находящимся по адресу: Самарская область, Волжский район, нас. пункт Николаевка, участок 53, по северу, востоку, югу и западу.

При проведении согласования местоположения границ при себе иметь документ, удостоверяющий личность, а также документы о правах на земельный участок. В случае отсутствия заинтересованных лиц границы участка будут считаться согласованными.

Извещение о проведении собрания о согласовании местоположения границы земельного участка

Кадастровым инженером Худяковой Ириной Викторовной, квалификационный аттестат № 63-14-840, почтовый адрес: 443099, г. Самара, ул. Чапаевская, д.69, оф. 18, электронная почта: zemlyapowolzhya@yandex.ru, контактный телефон: 8-927-710-17-86; номер регистрации в государственном реестре лиц, осуществляющих кадастровую деятельность, - 14061, выполняются кадастровые работы в отношении земельного участка с кадастровым номером 63:17:0513004:2007, расположенного по адресу: Самарская область, Волжский район, Массив Воскресенский, СДТ «Солнечное», линия 13, участок 13, в кадастровом квартале 63:17:0513004.

Заказчиком кадастровых работ является: Пигарёв Александр Викторович, почтовый адрес: 443010, г. Самара, ул. Молодогвардейская, д. 170, кв. 4; контактный телефон 8-937-210-77-77.

Смежные земельные участки, в отношении местоположения границ которых проводится согласование:

Самарская область, Волжский район, Массив Воскресенский, СДТ «Солнечное», линия 13, участок 11;

Самарская область, Волжский район, Массив Воскресенский, СДТ «Солнечное», линия 13, участок 15;

Самарская область, Волжский район, Массив Воскресенский, СДТ «Солнечное», линия 12, участок 16.

Собрание по поводу согласования местоположения границы состоится по адресу: г. Самара, ул. Чапаевская, д. 69, оф. 18, 14.02.2023 г. в 10 часов 00 минут.

С проектом межевого плана земельного участка можно ознакомиться по адресу: г. Самара, ул. Чапаевская, д. 69, оф. 18.

Требования о проведении согласования местоположения границ земельных участков на местности принимаются с 14.01.2023 г. по 13.02.2023 г., обоснованные возражения о местоположении границ земельных участков после ознакомления с проектом межевого плана принимаются с 14.01.2023 г. по 13.02.2023 г., по адресу: г. Самара, ул. Чапаевская, д. 69, оф. 18.

При проведении согласования местоположения границ при себе необходимо иметь документ, удостоверяющий личность, а также документы о правах на земельный участок (часть 12 статьи 39, часть 2 статьи 40 Федерального закона от 24 июля 2007 г. N 221-ФЗ «О кадастровой деятельности»).

АДМИНИСТРАЦИЯ МУНИЦИПАЛЬНОГО РАЙОНА ВОЛЖСКИЙ САМАРСКОЙ ОБЛАСТИ
ПОСТАНОВЛЕНИЕ
от 30.12.2022 № 4262
О внесении изменений в муниципальную программу «Противодействие терроризму и экстремистской деятельности в муниципальном районе Волжский Самарской области на 2021-2025 годы»

В соответствии с Федеральным Законом РФ от 06.10.2003 № 131-ФЗ «Об общих принципах организации местного самоуправления в Российской Федерации», Уставом муниципального района Волжский Самарской области Администрация муниципального района Волжский Самарской области ПОСТАНОВЛЯЕТ:

1. Внести в муниципальную программу «Противодействие терроризму и экстремистской деятельности в муниципальном районе Волжский Самарской области на 2021-2025 годы» (далее – Программа), утвержденную Постановлением Администрации муниципального района Волжский Самарской области от 23.09.2020 № 1819, следующие изменения:

1.2. Приложение 2 к Программе «Объем финансовых ресурсов, необходимых для реализации муниципальной программы с распределением по годам, ответственным исполнителям (участникам)», изложить в редакции согласно приложению к настоящему постановлению.

2. Опубликовать настоящее Постановление в средствах массовой информации муниципального района Волжский Самарской области.

3. Контроль за выполнением настоящего постановления оставляю за собой.

4. Настоящее Постановление вступает в силу со дня официального опубликования.

Е.А. МАКРИДИН.
Глава муниципального района.

ПРИЛОЖЕНИЕ
к Постановлению Администрации муниципального района Волжский Самарской области
от 30.12.2022 № 4262

ПРИЛОЖЕНИЕ 2
к муниципальной программе «Противодействие терроризму и экстремистской деятельности в муниципальном районе Волжский Самарской области на 2021-2025 годы»,
отдел общественной безопасности и противодействия коррупции Администрации муниципального района Волжский Самарской области

Объем финансовых ресурсов, необходимых для реализации муниципальной программы с распределением по годам, ответственным исполнителям (участникам)

№ п/п	Наименование мероприятия	Сроки реализации	Ответственный исполнитель, участник подпрограммы	Источники финансирования	Сумма расходов, всего (тыс. руб.)	В том числе по годам реализации подпрограммы (тыс. руб.)					Ожидаемые результаты
						2021	2022	2023	2024	2025	
				ВСЕГО	63012,75633	10684,52472	15113,23161	13115,0	13950,0	10150,0	
1.	Профилактика терроризма, экстремизма, усиление антитеррористической защищенности объектов инфраструктуры										
1.1.	Оказание методической и практической помощи учреждениям и организациям, находящимся на территории Волжского района при подготовке паспортов безопасности мест массового пребывания людей и их корректировки (в соответствии с Постановлением правительства РФ от 25.03.2015 № 272)	2021-2025	ООБ и ПК Администрации ГСП (по согласованию)	Мероприятия реализуются в рамках текущей деятельности	Мероприятия реализуются в рамках текущей деятельности	Мероприятия реализуются в рамках текущей деятельности	Мероприятия реализуются в рамках текущей деятельности	Мероприятия реализуются в рамках текущей деятельности	Мероприятия реализуются в рамках текущей деятельности	Мероприятия реализуются в рамках текущей деятельности	Уменьшение количества мест массового пребывания людей не имеющих паспортов безопасности
1.2.	Организация и проведение профилактических бесед с категорией обучающихся и молодежью, наиболее подверженных влиянию идеологии терроризма, о правовой ответственности за разжигание межнациональной вражды, совершение преступлений против личности, недопустимости участия в массовых несанкционированных акциях (митингах, шествиях, собраниях) и распространение литературы экстремистского толка.	2021-2025	УК и МП МБУК ЦКД «Союз ПУМОН ОМВД Администрации ГСП (по согласованию)	Мероприятия реализуются в рамках текущей деятельности	Мероприятия реализуются в рамках текущей деятельности	Мероприятия реализуются в рамках текущей деятельности	Мероприятия реализуются в рамках текущей деятельности	Мероприятия реализуются в рамках текущей деятельности	Мероприятия реализуются в рамках текущей деятельности	Мероприятия реализуются в рамках текущей деятельности	Предупреждение фактов межнациональной вражды и распространения литературы экстремистской направленности
1.3.	Организация индивидуальной работы инспекторов по делам несовершеннолетних, педагогов, представителей учреждений культуры с учащимися и молодежью по вопросам предотвращения конфликтов на межнациональной и межрелигиозной почве, предупреждения и пресечения экстремистской деятельности	2021-2025	УК и МП МБУК ЦКД «Союз ПУМОН ОМВД	Мероприятия реализуются в рамках текущей деятельности	Мероприятия реализуются в рамках текущей деятельности	Мероприятия реализуются в рамках текущей деятельности	Мероприятия реализуются в рамках текущей деятельности	Мероприятия реализуются в рамках текущей деятельности	Мероприятия реализуются в рамках текущей деятельности	Мероприятия реализуются в рамках текущей деятельности	Предупреждение конфликтов на межнациональной и религиозной почве, предупреждение экстремистской деятельности
1.4.	Проведение открытых уроков и тематических классных часов в рамках мероприятий, посвященных Дню солидарности в борьбе с терроризмом	2021-2025	ПУМОН	Мероприятия реализуются в рамках текущей деятельности	Мероприятия реализуются в рамках текущей деятельности	Мероприятия реализуются в рамках текущей деятельности	Мероприятия реализуются в рамках текущей деятельности	Мероприятия реализуются в рамках текущей деятельности	Мероприятия реализуются в рамках текущей деятельности	Мероприятия реализуются в рамках текущей деятельности	Предупреждение конфликтов на межнациональной и религиозной почве, предупреждение экстремистской деятельности
1.5.	Проведение мероприятий в местах концентрации лиц, прибывающих из других государств, с целью выявления фактов их незаконного пребывания, а так же профилактики террористических угроз и экстремистской деятельности, со стороны данной категории лиц	2021-2025	ОМВД	Мероприятия реализуются в рамках текущей деятельности	Мероприятия реализуются в рамках текущей деятельности	Мероприятия реализуются в рамках текущей деятельности	Мероприятия реализуются в рамках текущей деятельности	Мероприятия реализуются в рамках текущей деятельности	Мероприятия реализуются в рамках текущей деятельности	Мероприятия реализуются в рамках текущей деятельности	Предупреждение и сокращение фактов незаконного пребывания иностранных граждан на территории Волжского района и РФ
1.6.	Проведение районного праздника, посвященному Дню народного единства	2021-2025	УКТМП МБУК ЦКД «Союз»	МБ	400,0	0,0	100,0	100,0	100,0	100,0	Улучшение и укрепление межнациональных отношений среди населения
1.7.	Проведение праздников народных культур	2021-2025	УКТМП МБУК ЦКД «Союз»	МБ	440,0	0,0	110,0	110,0	110,0	110,0	Улучшение и укрепление межнациональных отношений среди населения
1.8.	Модернизация и обслуживание систем видеонаблюдения МБУ ДЗСОЦ «Волжанин»	2021-2025	МБУ ДЗСОЦ «Волжанин»	МБ	1170,73608	330,73608	360,0	160,0	160,0	160,0	Профилактика террористических угроз, обеспечение безопасности, улучшение системы охраны объекта
1.9.	Организация охраны детей на базе МБУ ДЗСОЦ «Волжанин»	2021-2025	МБУ ДЗСОЦ «Волжанин»	МБ	600,0	0,0	0,0	200,0	200,0	200,0	Обеспечение безопасности и функционирования системы охраны
1.10.	Охранные услуги кнопок тревожной сигнализации (КТС), их техническое обслуживание, ремонт и монтаж в образовательных учреждениях	2021-2025	МБУ «Паритет»	МБ	12052,5153	2445,18256	1987,33274	2240,0	2640,0	2740,0	Выполнение требований антитеррористической защищенности объектов образования
1.11.	Оборудование зданий системами громкоговорящей связи (СГС) и ЧС	2021-2025	МБУ «Паритет»	МБ	10628,69481	1217,49113	3441,20368	300,0	3870,0	1800,0	Выполнение требований антитеррористической защищенности объектов образования
1.12.	Оборудование, восстановление и ремонт освещения территории образовательных учреждений	2021-2025	МБУ «Паритет»	МБ	2277,27149	347,29342	1039,97807	360,0	390,0	140,0	Выполнение требований антитеррористической защищенности объектов образования
1.13.	Оборудование зданий образовательных учреждений системами видеонаблюдениях их техническое обслуживание и ремонт	2021-2025	МБУ «Паритет»	МБ	9940,06508	760,06508	900,0	1800,0	3160,0	3320,0	Выполнение требований антитеррористической защищенности объектов образования
1.14.	Восстановление и ремонт ограждения территорий зданий образовательных учреждений	2021-2025	МБУ «Паритет»	МБ	15230,44003	4868,75645	2801,68358	2700,0	3300,0	1560,0	Выполнение требований антитеррористической защищенности объектов образования
1.15.	Оборудование зданий линией телефонной связи и аппаратами с устройством автоматического определителя номера (АОН)	2021-2025	МБУ «Паритет»	МБ	40,0	0,0	0,0	20,0	10,0	10,0	Выполнение требований антитеррористической защищенности объектов образования
1.16.	Оснащение образовательных учреждений ручными металлодетекторами	2021-2025	МБУ «Паритет»	МБ	45,0	0,0	0,0	25,0	10,0	10,0	Выполнение требований антитеррористической защищенности объектов образования
1.17.	Оснащение зданий объектов (территорий) государственных образовательных учреждений муниципального района Волжский Самарской области техническими средствами комплексной безопасности	2021-2022	МБУ «УГЖКХ»	РБ	595,0	595,0	0,0	0,0	0,0	0,0	Выполнение требований антитеррористической защищенности объектов образования
				МБ	190,295	120,0	70,295	0,0	0,0	0,0	
			МБУ «Паритет»	МБ	289,19594	0,0	289,19594	0,0	0,0	0,0	
				РБ	1638,777	0,0	1638,777	0,0	0,0	0,0	
1.18.	Физическая охрана государственных образовательных учреждений муниципального района Волжский Самарской области	2022-2025	МБУ «Паритет»	МБ	7474,7656	0,0	2374,76560	5100,0	0,0	0,0	Выполнение требований антитеррористической защищенности объектов образования
2. Информационно-методическое обеспечение профилактики терроризма и экстремизма											
2.1.	Освещение в средствах массовой информации работы всех структур системы профилактики терроризма и экстремизма по проблемам террористических угроз, экстремистской деятельности и обеспечения общественной безопасности		ОМВД МУП РГ ВН ООБ и ПК ОИКС	Мероприятия реализуются в рамках текущей деятельности	Мероприятия реализуются в рамках текущей деятельности	Мероприятия реализуются в рамках текущей деятельности	Мероприятия реализуются в рамках текущей деятельности	Мероприятия реализуются в рамках текущей деятельности	Мероприятия реализуются в рамках текущей деятельности	Мероприятия реализуются в рамках текущей деятельности	Улучшение просвещения населения по вопросам профилактики терроризма и экстремистской деятельности

АДМИНИСТРАЦИЯ МУНИЦИПАЛЬНОГО РАЙОНА ВОЛЖСКИЙ САМАРСКОЙ ОБЛАСТИ
ПОСТАНОВЛЕНИЕ
от 11.01.2023 № 16
О мерах по предупреждению чрезвычайных ситуаций и обеспечению безопасности людей на водных объектах в период проведения Крещенских купаний 2023 года

Руководствуясь положениями Федерального закона от 21.12.1994 №68-ФЗ «О защите населения и территорий от чрезвычайных ситуаций природного и техногенного характера», Федерального Закона от 06.10.2003 №131-ФЗ «Об общих принципах организации местного самоуправления в Российской Федерации», руководствуясь Уставом муниципального района Волжский Самарской области, Администрация муниципального района Волжский Самарской области, ПОСТАНОВЛЯЕТ:

1. Утвердить перечень мест для проведения Крещенских купаний на территории муниципального района Волжский Самарской области согласно приложению № 1 к настоящему постановлению.

2. Рекомендовать Главам городских и сельских поселений муниципального района Волжский Самарской области (по согласованию):

2.1. Организовать разработку и принятие правовых актов о дополнительных требованиях безопасности людей на водных объектах в период проведения Крещенских купаний.

2.2. Назначить ответственных должностных лиц за безопасность людей в местах проведения Крещенских купаний.

2.3. Организовать оборудование мест крещенских купаний (купелей) в соответствии с Методическими Рекомендациями по организации обеспечения безопасности людей при проведении крещенских купаний на водных объектах от 11 января 2019 г. № 2-4-71-1-29.

2.4. Организовать дежурство спасателей и медицинских работников в местах проведения Крещенских купаний.

2.5. Обеспечить взаимодействие с органами внутренних дел в целях поддержания правопорядка в местах проведения Крещенских купаний.

2.6. Организовать доведение информации до населения городских и сельских поселений муниципального района Волжский Самарской области об организации и нахождении мест проведения Крещенских купаний.

2.7. Организовать проведение разъяснительной и профилактической работы среди населения в целях предупреждения несчастных случаев во время проведения Крещенских купаний.

2.8. Не допускать одновременного выхода на лед больших групп людей и выезда автотранспорта.

2.9. Организовать дежурства ответственных должностных лиц Администраций городских и сельских поселений муниципального района Волжский Самарской области в местах проведения Крещенских купаний.

2.10. Организовать дежурство членов добровольных народных дружин.

2.11. Оборудовать пункт обогрева (палатка с печью или подвижный пункт обогрева).

2.12. Обеспечить освещение мест сбора людей и места купания.

2.13. Организовать устойчивую и бесперебойную связь между местами проведения Крещенских купаний и ЕДДС муниципального района Волжский Самарской области.

2.14. Провести осмотр и составить акты готовности мест для проведения Крещенских купаний.

3. Рекомендовать начальнику Отдела МВД России по Волжскому району Самарской области (Фомину П.А.) (по согласованию):

3.1. Организовать в рамках своих полномочий комплекс мероприятий, направленных на обеспечение общественного правопорядка в местах проведения Крещенских купаний.

4. Рекомендовать Начальнику 46-ПСО Скоморохову Д.А. (по согласованию):

4.1. Организовать дежурство пожарно-спасательных формирований в местах проведения Крещенских купаний на территории муниципального района Волжский Самарской области.

5. Рекомендовать главному врачу ГБУЗ СО «Волжская ЦРБ» Братко С.Н. (по согласованию):

5.1. Организовать дежурство медицинских работников в местах проведения Крещенских купаний на территории муниципального района Волжский Самарской области.

6. Рекомендовать начальнику отдела надзорной деятельности и профилактической работы по муниципальному району Волжский Самарской области Трубникову И.С. (по согласованию):

6.1. Организовать в рамках своих полномочий, дежурство должностных лиц отдела надзорной деятельности и профилактической работы по муниципальному району Волжский Самарской области в местах проведения Крещенских купаний.

7. Начальнику отдела по делам ГО и ЧС Администрации муниципального района Волжский Самарской области (Томилин П.П.) разработать и опубликовать серию памяток по мерам безопасности и правилам поведения при проведении Крещенских купаний на водных объектах.

8. Настоящее постановление вступает в силу со дня его официального опубликования.

9. Опубликовать настоящее постановление в районной газете «Волжская новь».

10. Контроль за выполнением данного постановления возложить на и. о. первого заместителя Главы муниципального района Корякину Наталью Юрьевну

Е. А. МАКРИДИН.
Глава муниципального района.

ПРИЛОЖЕНИЕ
к постановлению Администрации муниципального района Волжский
от 11.01.2023 № 16

Перечень мест для проведения Крещенских купаний на территории муниципального района Волжский Самарской области

1. Городское поселение Смышляевка - на территории Храмового комплекса при церкви Святителя Николая Чудотворца 19 века по адресу: Самарская область, Волжский район, поселок городского типа Смышляевка, ул. Коммунистическая, д.11г.

2. Сельское поселение Верхняя Подстепновка - Самарская область, Волжский район, поселок Верхняя Подстепновка, пруд Подстепновка, на западной окраине п.Верхняя Подстепновка.

3. Сельское поселение Воскресенка - Самарская область, Волжский район, село Воскресенка, пруд за ул. Приозерная.

АДМИНИСТРАЦИЯ МУНИЦИПАЛЬНОГО РАЙОНА ВОЛЖСКИЙ САМАРСКОЙ ОБЛАСТИ
ПОСТАНОВЛЕНИЕ
от 26.12.2022 № 4151

О внесении изменений в муниципальную Программу муниципального района Волжский Самарской области «Обеспечение пожарной безопасности образовательных учреждений на территории муниципального района Волжский Самарской области на 2021-2023 годы»

В связи с необходимостью изменения объемов финансирования по отдельным мероприятиям в 2022 году, в соответствии с Федеральным законом от 06.10.2003 № 131-ФЗ «Об общих принципах организации местного самоуправления в Российской Федерации», законом Самарской области от 28.12.2005 № 235-ГД «О бюджетном устройстве и бюджетном процессе в Самарской области», руководствуясь Уставом муниципального района Волжский Самарской области, Администрация муниципального района Волжский Самарской области ПОСТАНОВЛЯЕТ:

1. Внести изменения в муниципальную Программу муниципального района Волжский Самарской области «Обеспечение пожарной безопасности образовательных учреждений на территории муниципального района Волжский Самарской области на 2021-2023 годы», утвержденную постановлением Администрации муниципального района Волжский Самарской области от 25.09.2020 № 1828 «Об утверждении муниципальной Программы муниципального района Волжский Самарской области «Обеспечение пожарной безопасности образовательных учреждений на территории муниципального района Волжский Самарской области на 2021-2023 годы» (далее – Программа):

- приложение 2 «Перечень мероприятий муниципальной Программы муниципального района Волжский Самарской области «Обеспечение пожарной безопасности образовательных учреждений на территории муниципального района Волжский Самарской области на 2021-2023 годы» к Программе изложить в редакции приложения 1 к настоящему постановлению;

- приложение 3 «Экономическое обоснование к муниципальной Программе муниципального района Волжский Самарской области «Обеспечение пожарной безопасности образовательных учреждений на территории муниципального района Волжский Самарской области на 2021-2023 годы» к Программе изложить в редакции приложения 2 к настоящему постановлению.

2. Опубликовать настоящее Постановление в районной газете «Волжская новь» и на официальном сайте Администрации муниципального района Волжский Самарской области (http://v-adm63.ru/).

3. Настоящее постановление вступает в силу со дня официального опубликования.

4. Контроль за исполнением настоящего постановления возложить на заместителя Главы муниципального района Н.Ю.Корякину.

Е.А. МАКРИДИН.
Глава муниципального района.

Приложение 1
к постановлению Администрации муниципального района Волжский Самарской области
от 26.12.2022 № 4151

Приложение 2
к муниципальной Программе муниципального района Волжский Самарской области
«Обеспечение пожарной безопасности образовательных учреждений на территории муниципального района Волжский Самарской области на 2021-2023 годы»

Перечень мероприятий муниципальной Программы муниципального района Волжский Самарской области «Обеспечение пожарной безопасности образовательных учреждений на территории муниципального района Волжский Самарской области на 2021-2023 годы»

№ п/п	Мероприятия и направления работы	Исполнители	Объем финансирования (тыс. рублей)				Источник финансирования	Ожидаемый результат
			2021	2022	2023	Итого		
1. Предотвращение пожаров в зданиях образовательных учреждений								
1.1.	Предупреждение пожаров и противопожарная защита							
1.1.1.	Обновление первичных средств пожаротушения (приобретение, переосвидетельствование, перезарядка)	МБУ «Паритет»	101,58583	417,20537	450,00000	968,79120	Бюджет муниципального района Волжский Самарской области	создание необходимых условий для обеспечения пожарной безопасности, предупреждение гибели людей и материальных потерь от пожаров
1.1.2.	Проведение испытаний и измерений заземляющих устройств, электрических цепей, коммутационных аппаратов и иного электрооборудования	МБУ «Паритет»	198,56763	167,00870	693,00000	1 058,57633	Бюджет муниципального района Волжский Самарской области	создание необходимых условий для обеспечения пожарной безопасности, предупреждение гибели людей и материальных потерь от пожаров
1.1.3.	Устранение замечаний по результатам испытаний и измерений заземляющих устройств, электрических цепей, коммутационных аппаратов и иного электрооборудования, замена вводных кабелей и вводных устройств (автоматов, устройств защитного заземления, восстановление контуров заземления)	МБУ «Паритет»	0,00000	385,72985	300,00000	685,72985	Бюджет муниципального района Волжский Самарской области	создание необходимых условий для обеспечения пожарной безопасности, предупреждение гибели людей и материальных потерь от пожаров
1.1.4.	Установка (замена), прочистка,проверка эффективности работы, ремонт и техническое обслуживание систем вентиляции	МБУ «Паритет»	1 904,77828	3 137,83500	11 478,00000	16 520,61328	Бюджет муниципального района Волжский Самарской области	создание необходимых условий для обеспечения пожарной безопасности, предупреждение гибели людей и материальных потерь от пожаров
1.1.5.	Огнезащитная обработка сгораемых конструкций чердачных помещений зданий	МБУ «Паритет»	93,88626	229,84002	0,00000	323,72628	Бюджет муниципального района Волжский Самарской области	создание необходимых условий для обеспечения пожарной безопасности, предупреждение гибели людей и материальных потерь от пожаров
1.1.6.	Ремонт и техническое обслуживание системы дымоудаления	МБУ «Паритет»	748,15924	1 078,47748	3 180,00000	5 006,63672	Бюджет муниципального района Волжский Самарской области	создание необходимых условий для обеспечения пожарной безопасности, предупреждение гибели людей и материальных потерь от пожаров
1.1.7.	Проведение противопожарных мероприятий в образовательных учреждениях (в том числе проведение экспертизы)	МБУ «УГЖКХ»	0,00000	1 303,07038	0,00000	1 303,07038	Бюджет муниципального района Волжский Самарской области	создание необходимых условий для обеспечения пожарной безопасности, предупреждение гибели людей и материальных потерь от пожаров
1.2.	Профилактические мероприятия по соблюдению правил пожарной безопасности							
1.2.1.	Организация лекций для учащихся, конкурсов и викторин на темы противопожарной безопасности, встреч сотрудников пожарной охраны с родительской общественностью	ГБОУ	0	0	0	0	Не требует дополнительного финансирования	овладение необходимыми навыками, умениями и знаниями по пожарной безопасности
1.2.2.	Проведение семинара с руководителями ГБОУ по вопросам обеспечения пожарной безопасности	Отдел по делам ГО и ЧС МБУ «Паритет»	0	0	0	0	Не требует дополнительного финансирования	овладение необходимыми навыками, умениями и знаниями по пожарной безопасности
Всего по разделу 1:			3 046,97724	6 719,16680	16 101,00000	25 867,14404		
2. Минимизация последствий пожароопасных ситуаций, снижение травматизма и гибели людей, возможного материального ущерба в случае возникновения чрезвычайной ситуации путем приведения зданий образовательных учреждений в соответствии с правилами противопожарной безопасности								
2.1.	Замена и установка дверных конструкций в соответствии с требованиями ППБ	МБУ «Паритет»	847,51887	702,11750	200,00000	1 749,63637	Бюджет муниципального района Волжский Самарской области	создание необходимых условий для обеспечения пожарной безопасности, предупреждение гибели людей и материальных потерь от пожаров
2.2.	Расчет категории пожарной и взрывопожарной опасности, проведение независимой экспертизы пожарного риска	МБУ «Паритет»	580,00000	696,00000	300,00000	1 576,00000	Бюджет муниципального района Волжский Самарской области	создание необходимых условий для обеспечения пожарной безопасности, предупреждение гибели людей и материальных потерь от пожаров
2.3.	Обслуживание программно-аппаратного комплекса «Стрелец-Мониторинг» по обработке и передаче данных о параметрах возгорания, угрозах и рисках развития крупных пожаров в сложных зданиях и сооружениях	МБУ «Паритет»	2 413,50420	2 318,61085	4 774,00000	9 506,11505	Бюджет муниципального района Волжский Самарской области	создание необходимых условий для обеспечения пожарной безопасности, предупреждение гибели людей и материальных потерь от пожаров
2.4.	Установка аварийного освещения на путях эвакуации	МБУ «Паритет»	451,66333	460,71712	600,00000	1 512,38045	Бюджет муниципального района Волжский Самарской области	создание необходимых условий для обеспечения пожарной безопасности, предупреждение гибели людей и материальных потерь от пожаров
2.5.	Замена материалов отделки путей эвакуации на негорючие материалы	МБУ «Паритет»	0,00	22,46504	400,00000	422,46504	Бюджет муниципального района Волжский Самарской области	создание необходимых условий для обеспечения пожарной безопасности, предупреждение гибели людей и материальных потерь от пожаров
2.6.	Установка (замена), разработка проектно-сметной документации, техническое обслуживание и ремонт автоматической пожарной сигнализации (АПС)	МБУ «Паритет»	5 284,60746	6 776,34235	2 695,00000	14 755,94981	Бюджет муниципального района Волжский Самарской области	создание необходимых условий для обеспечения пожарной безопасности, предупреждение гибели людей и материальных потерь от пожаров
		МБУ «УГЖКХ»	2 354,52935	51,14704	0,00000	2 405,67639		
2.7.	Ремонт, восстановление и испытания пожарных лестниц	МБУ «Паритет»	219,00000	92,25307	0,00000	311,25307	Бюджет муниципального района Волжский Самарской области	создание необходимых условий для обеспечения пожарной безопасности, предупреждение гибели людей и материальных потерь от пожаров
2.8.	Покрытие кровли, установка и ремонт защитного ограждения на крыше по периметру здания	МБУ «Паритет»	0,00000	0,00000	0,00000	0,00000	Бюджет муниципального района Волжский Самарской области	создание необходимых условий для обеспечения пожарной безопасности, предупреждение гибели людей и материальных потерь от пожаров
2.9.	Профилактические мероприятия по соблюдению правил пожарной безопасности							
2.9.1.	Проведение учебных тренировочных эвакуаций	ГБОУ	0	0	0	0	Не требует дополнительного финансирования	овладение необходимыми навыками, умениями и знаниями по пожарной безопасности
Всего по разделу 2:			12 150,82321	11 119,65297	8 969,00000	32 239,47618		
Всего по программе:			15 197,80045	17 838,81977	25 070,00000	58 106,62022		

Приложение 2
к постановлению Администрации муниципального района Волжский Самарской области
от 26.12.2022 № 4151

Приложение 3
к муниципальной Программе муниципального района Волжский Самарской области
«Обеспечение пожарной безопасности образовательных учреждений на территории муниципального района Волжский Самарской области на 2021-2023 годы»

Экономическое обоснование к муниципальной Программе муниципального района Волжский Самарской области «Обеспечение пожарной безопасности образовательных учреждений на территории муниципального района Волжский Самарской области на 2021-2023 годы»

№ п/п	Мероприятия и направления работы	Исполнители	Объем финансирования (тыс. рублей)				Источник финансирования
			2021	2022	2023	Итого	
1. Предотвращение пожаров в зданиях образовательных учреждений							
1.1.	Предупреждение пожаров и противопожарная защита						
1.1.1.	Обновление первичных средств пожаротушения (приобретение, переосвидетельствование, перезарядка)	МБУ «Паритет»	101,58583 по результатам торгов	417,20537 по результатам торгов	450,00 на основании средней цены по коммерческим предложениям (500 шт.*0,9 руб.=450 тыс. руб.)	968,79120	Бюджет муниципального района Волжский Самарской области
1.1.2.	Проведение испытаний и измерений заземляющих устройств, электрических цепей, коммутационных аппаратов и иного электрооборудования	МБУ «Паритет»	198,56763 на основании сметной документации, по результатам торгов	167,00870 по результатам торгов	693 в соответствии со сметной документацией (77 ОУ*9 тыс. руб=693 тыс. руб)	1 058,57633	Бюджет муниципального района Волжский Самарской области
1.1.3.	Устранение замечаний по результатам испытаний и измерений заземляющих устройств, электрических цепей, коммутационных аппаратов и иного электрооборудования, замена вводных кабелей и вводных устройств (автоматов, устройств защитного заземления, восстановление контуров заземления)	МБУ «Паритет»	0,00 по результатам торгов	385,72985 по результатам торгов	300 в соответствии со сметной документацией	685,72985	Бюджет муниципального района Волжский Самарской области
1.1.4.	Установка (замена), прочистка,проверка эффективности работы, ремонт и техническое обслуживание систем вентиляции	МБУ «Паритет»	1 904,77828 на основании сметной документации, по результатам торгов	3137,83500 по результатам торгов	558+10920 в соответствии со сметной документацией и на основании средней цены по коммерческим предложениям (проверка работоспособности и прочистка-41 ОУ*6 тыс.руб +26 ОУ*12 тыс. руб=558 тыс. руб;техническое обслуживание - 16ОУ*50 тыс.руб*12 мес+2ОУ+30 тыс.руб*12 мес=10320 тыс. руб; ремонт - 600 тыс.руб)	16 520,61328	Бюджет муниципального района Волжский Самарской области

1.1.5.	Огнезащитная обработка сгораемых конструкций чердачных помещений зданий	МБУ «Паритет»	93,88626 на основании сметной документации, по результатам торгов	229,84002 по результатам торгов	0,00000	323,72628	Бюджет муниципального района Волжский Самарской области
1.1.6.	Ремонт и техническое обслуживание системы дымоудаления	МБУ «Паритет»	748,15924 по результатам торгов	1078,47748 по результатам торгов	3180 на основании средней цены по коммерческим предложениям (т/о-4ОУ*25 тыс.руб*12 мес+14 ОУ*10 тыс.руб*12 мес=2880 тыс. руб; ремонт - 300 тыс.руб)	5 006,63672	Бюджет муниципального района Волжский Самарской области
1.1.7.	Проведение противопожарных мероприятий в образовательных учреждениях (в том числе проведение экспертизы)	МБУ «УГЖКХ»	0,00000	1303,07038 по результатам торгов	0,00000	1 303,07038	Бюджет муниципального района Волжский Самарской области
1.2.	Профилактические мероприятия по соблюдению правил пожарной безопасности						
1.2.1.	Организация лекций для учащихся, конкурсов и викторин на темы противопожарной безопасности, встреч сотрудников пожарной охраны с родительской общественностью	ГБОУ	0	0	0	0	Не требует дополнительного финансирования
1.2.2.	Проведение семинара с руководителями ГБОУ по вопросам обеспечения пожарной безопасности	Отдел по делам ГО и ЧС МБУ «Паритет»	0	0	0	0	Не требует дополнительного финансирования
Всего по разделу 1:			3 046,97724	6 719,16680	16 101,00000	25 867,14404	
2. Минимизация последствий пожароопасных ситуаций, снижение травматизма и гибели людей, возможного материального ущерба в случае возникновения чрезвычайной ситуации путем приведения зданий образовательных учреждений в соответствии с правилами противопожарной безопасности							
2.1.	Замена и установка дверных конструкций в соответствии с требованиями ППБ	МБУ «Паритет»	847,51887 на основании сметной документации, по результатам торгов	702,11750 по результатам торгов	200 в соответствии со сметной документацией	1 749,63637	Бюджет муниципального района Волжский Самарской области
2.2.	Расчет категории пожарной и взрывопожарной опасности, проведение независимой экспертизы пожарного риска	МБУ «Паритет»	580,00000 на основании средней цены по коммерческим предложениям	696,00000 по результатам торгов	300 на основании средней цены по коммерческим предложениям	1 576,00000	Бюджет муниципального района Волжский Самарской области
2.3.	Обслуживание программно-аппаратного комплекса «Стрелец-Мониторинг» по обработке и передаче данных о параметрах возгорания, угрозах и рисках развития крупных пожаров в сложных зданиях и сооружениях	МБУ «Паритет»	2 413,50420 на основании средней цены по коммерческим предложениям, по результатам торгов	2318,61085 по результатам торгов	4774 на основании средней цены по коммерческим предложениям (77ОУ*62 тыс.руб на12 мес=4774 тыс. руб)	9 506,11505	Бюджет муниципального района Волжский Самарской области
2.4.	Установка аварийного освещения на путях эвакуации	МБУ «Паритет»	451,66333 в соответствии со сметной документацией	460,71712 по результатам торгов	600 в соответствии со сметной документацией	1 512,38045	Бюджет муниципального района Волжский Самарской области
2.5.	Замена материалов отделки путей эвакуации на негорючие материалы	МБУ «Паритет»	0,00000	22,46504 по результатам торгов	400 в соответствии со сметной документацией	422,46504	Бюджет муниципального района Волжский Самарской области
2.6.	Установка (замена), разработка проектно-сметной документации, техническое обслуживание и ремонт автоматической пожарной сигнализации (АПС)	МБУ «Паритет»	5 284,60746 на основании средней цены по коммерческим предложениям	6776,34235 по результатам торгов	2695 на основании средней цены по коммерческим предложениям (т/о-77ОУ*35 тыс.руб на 12 мес=2695 тыс. руб.)	14 755,94981	Бюджет муниципального района Волжский Самарской области
		МБУ «УГЖКХ»	2 354,52935 в соответствии со сметной документацией	51,14704 в соответствии со сметной документацией	0,00000	2 405,67639	Бюджет муниципального района Волжский Самарской области
2.7.	Ремонт, восстановление и испытания пожарных лестниц	МБУ «Паритет»	219,00000 на основании сметной документации, по результатам торгов	92,25307 на основании сметной документации, по результатам торгов	0,00000	311,25307	Бюджет муниципального района Волжский Самарской области
2.8.	Покрытие кровли, установка и ремонт защитного ограждения на крыше по периметру здания	МБУ «Паритет»	0,00000 в соответствии со сметной документацией	0,00000	0,00000	0,00000	Бюджет муниципального района Волжский Самарской области
2.9.	Профилактические мероприятия по соблюдению правил пожарной безопасности						
2.9.1.	Проведение учебных тренировочных эвакуаций	ГБОУ	0	0	0	0	Не требует дополнительного финансирования
Всего по разделу 2:			12 150,82321	11 119,65297	8 969,00000	32 239,47618	
Всего по программе:			15 197,80045	17 838,81977	25 070,00000	58 106,62022	

АДМИНИСТРАЦИЯ МУНИЦИПАЛЬНОГО РАЙОНА ВОЛЖСКИЙ САМАРСКОЙ ОБЛАСТИ
ПОСТАНОВЛЕНИЕ
от 26.12.2022 № 4161
О внесении изменений в муниципальную Программу муниципального района Волжский Самарской области «Доступная среда» на 2021-2023 годы

В связи с необходимостью изменения в 2022 году объемов финансирования по отдельным мероприятиям без изменения объемов финансирования в целом по программе, в соответствии с законом Самарской области от 28.12.2005 № 235-ГД «О бюджетном устройстве и бюджетном процессе в Самарской области» и Федеральным законом от 06.10.2003 № 131-ФЗ «Об общих принципах организации местного самоуправления в Российской Федерации», руководствуясь Уставом муниципального района Волжский Самарской области, Администрация муниципального района Волжский Самарской области ПОСТАНОВЛЯЕТ:

1. Внести изменения в муниципальную Программу муниципального района Волжский Самарской области «Доступная среда» на 2021-2023 годы, утвержденную постановлением Администрации муниципального района Волжский Самарской области от 15.09.2020 № 1805 «Об утверждении муниципальной Программы муниципального района Волжский Самарской области «Доступная среда» на 2021-2023 годы» (далее – Программа):

1.1. Приложение 2 «Объем финансовых ресурсов, необходимых для реализации муниципальной программы» к Программе изложить в редакции приложения 1 к настоящему постановлению;

1.2. Приложение 3 «Экономическое обоснование к муниципальной Программе муниципального района Волжский Самарской области «Доступная среда» на 2021-2023 годы» к Программе изложить в редакции приложения 2 к настоящему постановлению.

2. Опубликовать настоящее Постановление в районной газете «Волжская новь» и на официальном сайте Администрации муниципального района Волжский Самарской области (http://v-adm63.ru/).

3. Настоящее постановление вступает в силу со дня официального опубликования.

4. Контроль за исполнением настоящего постановления возложить на заместителя Главы муниципального района Н.Ю.Корякину.

Е.А. МАКРИДИН.
Глава муниципального района.

Приложение 1
к постановлению Администрации муниципального района Волжский Самарской области
от 26.12.2022 № 4161

ПРИЛОЖЕНИЕ 2
к муниципальной программе муниципального района Волжский Самарской области
«Доступная среда» на 2021-2023 годы»

Объем финансовых ресурсов, необходимых для реализации муниципальной программы

№ п/п	Наименование мероприятия	Срок реализации	Исполнитель	Источник финансирования	Сумма расходов, всего (тыс. руб.)	В том числе по годам реализации Программы			Ожидаемый результат
						2021	2022	2023	
1	Переоборудование жилых помещений, придомовых территорий индивидуальных жилых помещений, в которых проживают инвалиды 1-ой группы, инвалиды-колясочники, и прочие работы с целью создания условий доступности	2021-2023	МБУ УГЖКХ	МБ	2749,21383	916,36600	932,84783	900,00000	Увеличение количества жилых помещений, придомовых территорий индивидуальных жилых помещений, в которых проживают инвалиды 1-ой группы, инвалиды-колясочники, и прочие работы с целью создания условий доступности
2	Оборудование объектов отрасли образования, с целью обеспечения доступности малообильных групп населения	2021-2023	МБУ УГЖКХ	МБ	2489,16504	883,63400	855,53104	750,00000	Увеличение количества оборудованных объектов отрасли образования, с целью обеспечения доступности малообильных групп населения
3	Оборудование объектов отрасли культуры,с целью обеспечения доступности малообильных групп населения	2021-2023	МБУ УГЖКХ	МБ	1055,34640	0,00000	555,34640	500,00000	Увеличение количества оборудованных объектов отрасликультуры, с целью обеспечения доступности малообильных групп населения
4	Оборудование зданий техническими средствами образовательных учреждений для учащихся с ограниченными возможностями по слуху	2021-2023	МБУ «Паритет»	МБ	682,23561	114,69561	237,54000	330,00000	Увеличение количества оборудованных зданий техническими средствами образовательных учреждений для учащихся с ограниченными возможностями по слуху
5	Оборудование зданий образовательных учреждений тактильными мнемосхемами и пиктограммами	2021-2023	МБУ «Паритет»	МБ	348,03904	177,78904	70,25000	100,00000	Увеличение количества оборудованных зданий образовательных учреждений тактильными мнемосхемами и пиктограммами
6	Поставка сенсорного терминала со встроенной индукционной системой для образовательных учреждений	2021-2023	МБУ «Паритет»	МБ	310,00000	0,00000	0,00000	310,00000	Увеличение количества зданий образовательных учреждений с наличием сенсорного терминала со встроенной индукционной системой
7	Организация и проведение районных физкультурно-спортивных мероприятий с инвалидами и лицами с ограниченными возможностями здоровья и участие инвалидов в областных соревнованиях	2021-2023	МКУ УФКиС	МБ	390,00000	125,00000	130,00000	135,00000	Формирование благоприятных условий для реализации интеллектуальных и спортивных потребностей инвалидов
8	«Культурно-просветительские мероприятия для инвалидов и маломобильных групп населения «	2021-2023	МБУК «Союз»	МБ	170,00000	0,00000	80,00000	90,00000	Формирование благоприятных условий для реализации культурных потребностей инвалидов
9	Проведение фестиваля художественного творчества и прикладного искусства среди людей с ограниченными возможностями здоровья	2021-2023	МБУК «Союз»	МБ	130,50000	0,00000	64,50000	66,00000	Формирование благоприятных условий для реализации культурных потребностей инвалидов
10	Проведение мероприятия для детей с ограниченными возможностями здоровья «Парусник надежды»	2021-2023	МКУ ОСМиД	МБ	90,00000	30,00000	30,00000	30,00000	Преодоление социальной разобщённости в обществе и привлечение внимания к проблемам инвалидов
11	Ремонт и оборудование МБУ «Детский загородный стационарный оздоровительный центр «Волжанин», с целью обеспечения доступности для маломобильных групп населения, в том числе коммуникативными и тактильными средствами	2021-2023	МБУ «ДЗСОЦ «Волжанин»	МБ	290,00000	290,00000	0,00000	0,00000	Создание условий доступности для МГН в детском оздоровительном лагере
	ВСЕГО по Программе:				8704,49992	2 537,48465	2 956,01527	3211,00000	

Приложение 2
к постановлению Администрации муниципального района Волжский Самарской области
от 26.12.2022 № 4161

ПРИЛОЖЕНИЕ 3
к муниципальной программе муниципального района Волжский Самарской области «Доступная среда» на 2021-2023 годы»

Экономическое обоснование к муниципальной Программе муниципального района Волжский Самарской области «Доступная среда» на 2021-2023 годы

№ п/п	Наименование мероприятия	Срок исполнения	Исполнитель	Источник финансирования	Объем финансирования по годам (тыс.руб.)			
					2021	2022	2023	Всего
1	Переоборудование жилых помещений, придомовых территорий индивидуальных жилых помещений, в которых проживают инвалиды 1-ой группы, инвалиды-колясочники, и прочие работы с целью создания условий доступности.	2021-2023	МБУ «УГЖКХ»	бюджет района	916,36600 Согласно смете	932,84783 Согласно смете	900,000 Согласно смете	2749,21383
2	Оборудование объектов отрасли образования, с целью обеспечения доступности маломобильных групп населения	2021-2023	МБУ «УГЖКХ»	бюджет района	883,63400 Согласно смете	855,53104 Согласно смете	750,000 Согласно смете	2489,16504
3	Оборудование объектов отрасли культуры, с целью обеспечения доступности маломобильных групп населения	2021-2023	МБУ «УГЖКХ»	бюджет района	0	555,34640 Согласно смете	500,000 Согласно смете	1055,34640
4	Оборудование зданий техническими средствами образовательных учреждений для учащихся с ограниченными возможностями по слуху	2021-2023	МБУ «Паритет»	бюджет района	114,69561 (индукционные система с установкой 4 зд.х 28,67390 = 114,69561)	237,54000 (индукционные система с установкой 3зд.х79,18= 237,54)	330,000 (индукционные система с установкой 3 зд.х110.000 = 330.000)	682,23561

№ п/п	Наименование мероприятия	Срок исполнения	Исполнитель	Источник финансирования	Объем финансирования по годам (тыс.руб.)			
					2021	2022	2023	Всего
5	Оборудование зданий образовательных учреждений тактильными мнемосхемами и пиктограммами	2021-2023	МБУ «Паритет»	бюджет района	177,78904 В т.ч. тактильная мнемосхема (470х610) с креплением 14 шт. тактильная вывеска с названием (дублированная шрифтом Брайля 400х600) 14 шт.	70,25000 В т.ч. тактильная мнемосхема (470х610) с креплением; тактильная вывеска с названием (дублированная шрифтом Брайля 400х600), пиктограммы и т.п.	100,000 В т.ч. тактильная мнемосхема (470х610) с креплением 3 шт.х 21,000 = 63,000; тактильная вывеска с названием (дублированная шрифтом Брайля 400х600) 3 шт.х 8,000=24,000	348,03904
6	Поставка сенсорного терминала со встроенной индукционной системой для образовательных учреждений	2021-2023	МБУ «Паритет»	бюджет района	0	0	310,000 (интерактивный сенсорный терминал со встроенной индукционной системой и ПО Доступная среда 1 шт. х 310,000)	310,00
7	Организация и проведение районных физкультурно-спортивных мероприятий с инвалидами и лицами с ограниченными возможностями здоровья и участие инвалидов в областных соревнованиях.	2021-2023	МКУ УФКиС	бюджет района	125,000	130,000	135,000	390,000
7.1	Летняя Паралимпийская Спартакиада среди инвалидов и лиц с ограниченными возможностями здоровья	2021-2023	МКУ УФКиС	бюджет района	55,000 В т.ч. призы и подарки на 90 участников = 44,000, питание судей (10 чел.) и участников (90 чел.) = 11,000	56,500 В т.ч. призы и подарки на 95 участников = 45,000, питание судей (10 чел.) и участников (95 чел.) = 11,500	58,000 В т.ч. призы и подарки на 100 участников = 46,000, питание судей (10 чел.) и участников (100 чел.) = 12,000	169,500
7.2	Зимняя Паралимпийская Спартакиада среди инвалидов и лиц с ограниченными возможностями здоровья	2021-2023	МКУ УФКиС	бюджет района	30,000 В т.ч. призы и подарки на 60 участников = 22,000, питание судей (10 чел.) и участников (60 чел.) = 8,000	31,500 В т.ч. призы и подарки на 65 участников = 23,000, питание судей (10 чел.) и участников (65 чел.) = 8,500	33,000 В т.ч. призы и подарки на 70 участников = 24,000, питание судей (10 чел.) и участников (70 чел.) = 9,000	94,500
7.3	Соревнования по русским шашкам среди инвалидов и лиц с ограниченными возможностями здоровья	2021-2023	МКУ УФКиС	бюджет района	20,000 В т.ч. призы и подарки на 40 участников = 14,000, питание судей (10 чел.) и участников (40 чел.) = 6,000	21,000 В т.ч. призы и подарки на 45 участников = 14,500, питание судей (10 чел.) и участников (45 чел.) = 6,500	21,000 В т.ч. призы и подарки на 45 участников = 14,500, питание судей (10 чел.) и участников (45 чел.) = 6,500	62,000
7.4	Соревнования по настольным спортивным играм среди инвалидов и лиц с ограниченными возможностями здоровья	2021-2023	МКУ УФКиС	бюджет района	20,000 В т.ч. призы и подарки на 40 участников = 14,000, питание судей (10 чел.) и участников (40 чел.) = 6,000	21,000 В т.ч. призы и подарки на 45 участников = 14,500, питание судей (10 чел.) и участников (45 чел.) = 6,500	23,000 В т.ч. призы и подарки на 50 участников = 16,000, питание судей (10 чел.) и участников (50 чел.) = 7,000	64,000
8	Культурно-просветительские мероприятия для инвалидов и маломобильных групп населения	2021-2023	МКУ «Управление культуры, туризма и молодежной политики» МБУК «Союз»	бюджет района	0,00	80,000 Билеты и проезд	90,000 Билеты и проезд	240,000
9	Проведение фестиваля художественного творчества и прикладного искусства среди людей с ограниченными возможностями здоровья	2021-2023	МКУ «Управление культуры, туризма и молодежной политики» МБУК «Союз»	бюджет района	0,00	64,500 (подарки лауреатам 30х2150 = 64500)	66,000 (подарки лауреатам 30х2200 = 66000)	190,500
10	Проведение мероприятия для детей с ограниченными возможностями здоровья «Парусник надежды».	2021-2023	МКУ ОСМиД	бюджет района	30,000 В т.ч. игрушки и мячи (для 66 участников)	30,000 В т.ч. игрушки и мячи (для 66 участников)	30,000 В т.ч. игрушки и мячи (для 66 участников)	90,000
11	Ремонт и оборудование МБУ «Детский загородный стационарный оздоровительный центр «Волжанин», с целью обеспечения доступности для маломобильных групп населения, в том числе коммуникативными и тактильными средствами	2021-2023	МБУ «ДЗСОЦ «Волжанин»	бюджет района	290,00 В т.ч. выравнивание полов, закупка тактильного и коммуникативного оборудования	0	0	290,00
	Всего по программе:				2 537,48465	2956,01527	3 211,00	8704,49992

АДМИНИСТРАЦИЯ МУНИЦИПАЛЬНОГО РАЙОНА ВОЛЖСКИЙ САМАРСКОЙ ОБЛАСТИ
ПОСТАНОВЛЕНИЕ
от 26.12.2022 № 4171

О внесении изменений в муниципальную Программу муниципального района Волжский Самарской области «Строительство, реконструкция и ремонт объектов образования на территории муниципального района Волжский Самарской области» на 2020-2022 годы

Рассмотрев материалы, поступившие от исполнителей Программы, в соответствии с Федеральным законом от 06.10.2003 № 131-ФЗ «Об общих принципах организации местного самоуправления в Российской Федерации», законом Самарской области от 28.12.2005 № 235-ГД «О бюджетном устройстве и бюджетном процессе в Самарской области», руководствуясь Уставом муниципального района Волжский Самарской области, Администрация муниципального района Волжский Самарской области ПОСТАНОВЛЯЕТ:

1. Внести следующие изменения в муниципальную Программу муниципального района Волжский Самарской области «Строительство, реконструкция и ремонт объектов образования на территории муниципального района Волжский Самарской области» на 2020-2022 годы, утвержденную постановлением Администрации муниципального района Волжский Самарской области от 10.10.2019 № 1525 (далее – муниципальная Программа):

- в приложении 2 «Перечень мероприятий муниципальной Программы муниципального района Волжский Самарской области «Строительство, реконструкция и ремонт объектов образования на территории муниципального района Волжский Самарской области» на 2020-2022 годы» к муниципальной Программе мероприятия 1,10, 1.10.1, 1.10.2, 2.5, 2.5.1, 2.5.2, 3.16, 3.16.1, 4.1, 4.1.1, 4.2, 4.2.1, 4.2.2, строки «Всего по разделу 1-2», «Всего по разделу 3», «Всего по разделу 4» «Всего по программе» изложить в редакции согласно приложению к настоящему постановлению.

2. Опубликовать настоящее Постановление в районной газете «Волжская новь» и на официальном сайте Администрации муниципального района Волжский Самарской области (http://v-adm63.ru/).

3. Настоящее постановление вступает в силу со дня официального опубликования.

4. Контроль за исполнением настоящего постановления возложить на заместителя Главы муниципального района Н.Ю.Корякину.

Е.А. МАКРИДИН.
Глава муниципального района.

Приложение
к постановлению Администрации муниципального района Волжский Самарской области
от 26.12.2022 № 4171

№ п/п	Наименование мероприятия	Срок исполнения годы	Вводимая мощность, мест	Исполнители	Объем финансирования по годам, тыс. руб.			
					2020	2021	2022	Всего
Раздел 1. «Строительство зданий образовательных учреждений»								
1.10	Оснащение детского сада общеразвивающего вида на 300 мест с бассейном, трансформаторной подстанцией, котельной в составе общеобразовательного центра, расположенного по адресу: Самарская область, Волжский район, сельское поселение Лопатино, поселок Придорожный (в том числе техническое и аварийное обслуживание газового оборудования)	2020-2022	300	МБУ «Паритет»	5 934,60627	0,00000	78,50287	6 013,10914
1.10.1	за счет средств местного бюджета			МБУ «Паритет»	59,34607	0,00000	78,50287	137,84894
1.10.2	за счет средств областного бюджета			МБУ «Паритет»	5 875,26020	0,00000	0,00000	5 875,26020
Раздел 2. «Реконструкция (капитальный ремонт и оснащение инвентарем и оборудованием) зданий образовательных учреждений в целях открытия дополнительных дошкольных мест»								
2.5	Капитальный ремонт и оснащение помещений в здании СП «Детский сад «Рябинка» ГБОУ СОШ с. Воскресенка по адресу: м.р. Волжский, с. Воскресенка, ул. Крестьянская, д. 85 (техническое обследование, проведение гос. экспертизы)	2020-2022		МБУ «УГЖКХ»	1 941,74122	0,00000	50,06196	1 991,80318
2.5.1	за счет средств областного бюджета			МБУ «УГЖКХ»	1 837,37299	0,00000	0,00000	1 837,37299
2.5.2	за счет средств местного бюджета			МБУ «УГЖКХ»	104,36823	0,00000	50,06196	154,43019
Всего по разделам 1-2					1 109 430,32077	429 154,32781	946,79262	1 539 531,44120
Раздел 3. «Капитальный ремонт зданий образовательных учреждений»								
3.16	Капитальный ремонт здания филиала ГБОУ СОШ «ОЦ» п.г.т. Рощинский «Центр внешкольной работы» (443528, Россия, Самарская область, Волжский район, п.г.т. Стройкерамика, ул. Дружбы, д. 1)	2022		МБУ «УГЖКХ»	0,00000	0,00000	99,60000	99,60000
3.16.1	за счет средств местного бюджета			МБУ «УГЖКХ»	0,00000	0,00000	99,60000	99,60000
Всего по разделу 3					70 632,00129	56 810,68419	55 185,94834	182 628,63382
Раздел 4. «Текущий и аварийный ремонт образовательных учреждений»								
4.1.	Текущий и аварийный ремонт образовательных учреждений (в том числе ремонт помещений в рамках софинансирования регинальных проектов), приобретение оборудования и материалов для проведения текущего и аварийного ремонта, определение технического состояния конструкций зданий образовательных учреждений	2020-2022		МБУ «Паритет»	11 159,83647	5 886,98734	7 542,81230	24 589,63611
4.1.1.	за счет средств местного бюджета			МБУ «Паритет»	11 159,83647	5 886,98734	7 542,81230	24 589,63611
4.2.	Текущий ремонт кабинетов образовательных учреждений	2020-2022		МБУ «УГЖКХ»	6 980,52603	11 753,72379	7 040,85775	25 775,10757
4.2.1.	за счет средств местного бюджета			МБУ «УГЖКХ»	6 980,52603	0,00000	7 040,85775	14 021,38378
4.2.2.	за счет средств местного бюджета			МБУ «Паритет»	0,00000	11 753,72379	0,00000	11 753,72379
Всего по разделу 4					18 140,36250	17 640,71113	14 583,67005	50 364,74368
Всего по программе:					1 198 202,68456	503 605,72313	70 716,41101	1 772 524,81870

АДМИНИСТРАЦИЯ МУНИЦИПАЛЬНОГО РАЙОНА ВОЛЖСКИЙ САМАРСКОЙ ОБЛАСТИ
ПОСТАНОВЛЕНИЕ
от 29.12.2022 № 4260

О внесении изменений в муниципальную Программу муниципального района Волжский Самарской области «Строительство, реконструкция и ремонт объектов образования на территории муниципального района Волжский Самарской области» на 2023-2025 годы

Рассмотрев материалы, поступившие от исполнителей Программы, в соответствии с Федеральным законом от 06.10.2003 № 131-ФЗ «Об общих принципах организации местного самоуправления в Российской Федерации», законом Самарской области от 28.12.2005 № 235-ГД «О бюджетном устройстве и бюджетном процессе в Самарской области», руководствуясь Уставом муниципального района Волжский Самарской области, Администрация муниципального района Волжский Самарской области ПОСТАНОВЛЯЕТ:

1. Внести следующие изменения в муниципальную Программу муниципального района Волжский Самарской области «Строительство, реконструкция и ремонт объектов образования на территории муниципального района Волжский Самарской области» на 2023-2025 годы, утвержденную постановлением Администрации муниципального района Волжский Самарской области от 31.08.2022 № 2442 (далее – муниципальная Программа):

- в приложении 2 «Перечень мероприятий муниципальной Программы муниципального района Волжский Самарской области «Строительство, реконструкция и ремонт объектов образования на территории муниципального района Волжский Самарской области» на 2023-2025 годы» к муниципальной Программе мероприятия 2.1, 2.1.1, 2.1.2. 2.2, 2.2.1, 2.2.2, 3.1, 3.1.1, 3.1.2, 3.2, 3.2.1, 3.2.2, 3.2.3, 3.3, 3.3.1, 3.3.2, 3.4, 3.4.1, 3.4.2, 3.5, 3.5.1, 3.5.2, 3.7, 3.7.1, 3.7.2, строки «Всего по разделу 1-2», «Всего по разделу 3», «Всего по программе» изложить в редакции согласно приложению к настоящему постановлению.

2. Опубликовать настоящее Постановление в районной газете «Волжская новь» и на официальном сайте Администрации муниципального района Волжский Самарской области (http://v-adm63.ru/).

3. Настоящее постановление вступает в силу со дня официального опубликования.

4. Контроль за исполнением настоящего постановления возложить на заместителя Главы муниципального района Н.Ю.Корякину.

Е.А. МАКРИДИН.
Глава муниципального района.

Приложение
к постановлению Администрации муниципального района Волжский Самарской области
от 29.12.2022 № 4260

№ п/п	Наименование мероприятия	Срок исполнения годы	Вводимая мощность, мест	Исполнители	Объем финансирования по годам, тыс. руб.			
					2023	2024	2025	Всего
Раздел 2. «Реконструкция (капитальный ремонт и оснащение инвентарем и оборудованием) зданий образовательных учреждений, в том числе в целях открытия дополнительных дошкольных мест»								
2.1	Капитальный ремонт структурного подразделения ГБОУ СОШ с. Воскресенка «Детский сад»Рябинка» , расположенного по адресу: Самарская область, Волжский район,с. Воскресенка, ул. Крестьянская, д.85	2024		МБУ «УГЖКХ»	0,00000	0,00000	29 411,76471	29 411,76471
2.1.1	за счет средств местного бюджета			МБУ «УГЖКХ»	0,00000	0,00000	4 411,76471	4 411,76471
2.1.2	за счет средств областного бюджета			МБУ «УГЖКХ»	0,00000	0,00000	25 000,00000	25 000,00000
2.2	Капитальный ремонт структурного подразделения ГБОУ СОШ № 1 «ОЦ» п.г.т. Стройкерамика «Детский сад «Солнышко», расположенного по адресу: Самарская область, Волжский район,п.г.т. Стройкерамика, ул. Дружбы, д. 13 А	2023		МБУ «УГЖКХ»	0,00000	23 529,41176	27 647,05882	51 176,47058

2.2.1	за счет средств местного бюджета			МБУ «УГЖКХ»	0,00000	3 529,41176	4 147,05882	7 676,47058
2.2.2	за счет средств областного бюджета			МБУ «УГЖКХ»	0,00000	20 000,00000	23 500,00000	43 500,00000
Всего по разделам 1-2					0,00000	23 529,41176	57 058,82353	80 588,23529
Раздел 3. «Капитальный ремонт зданий образовательных учреждений»								
3.1	Капитальный ремонт здания ГБОУ СОШ пос. Черновский (443538, п. Черновский, ул. Школьная, 14)	2023-2024		МБУ «УГЖКХ»	0,00000	0,00000	0,00000	0,00000
3.1.1	за счет средств местного бюджета			МБУ «УГЖКХ»	0,00000	0,00000	0,00000	0,00000
3.1.2	за счет средств областного бюджета			МБУ «УГЖКХ»	0,00000	0,00000	0,00000	0,00000
3.1.3	за счет средств федерального бюджета			МБУ «УГЖКХ»	0,00000	0,00000	0,00000	0,00000
3.2	Капитальный ремонт и оснащение здания ГБОУ СОШ «ОЦ» п.г.т. Рощинский (443539,пгт. Рощинский)	2024		МБУ «УГЖКХ»	0,00000	58 061,40075	58 061,40075	116 122,80150
3.2.1	за счет средств местного бюджета			МБУ «УГЖКХ»	0,00000	290,30700	290,30700	580,61400
3.2.2	за счет средств областного бюджета			МБУ «УГЖКХ»	0,00000	20 797,59375	20 797,59375	41 595,18750
3.2.3	за счет средств федерального бюджета			МБУ «УГЖКХ»	0,00000	36 973,50000	36 973,50000	73 947,00000
3.3	Капитальный ремонт здания ГБОУ СОШ с. Рождествено (443541, с. Рождествено, ул. Пацаева, д.1)	2023		МБУ «УГЖКХ»	11 764,70588	0,00000	0,00000	11 764,70588
3.3.1	за счет средств местного бюджета				1 764,70588	0,00000	0,00000	1 764,70588
3.3.2	за счет средств областного бюджета				10 000,00000	0,00000	0,00000	10 000,00000
3.4	Капитальный ремонт здания ГБОУ ООШ пос. Верхняя Подстепновка (443532, с. Верхняя Подстепновка,ул. Специалистов, 23)	2023-2024		МБУ «УГЖКХ»	17 647,05882	21 764,70588	0,00000	39 411,76470
3.4.1	за счет средств местного бюджета			МБУ «УГЖКХ»	2 647,05882	3 264,70588	0,00000	5 911,76470
3.4.2	за счет средств областного бюджета			МБУ «УГЖКХ»	15 000,00000	18 500,00000	0,00000	33 500,00000
3.4.3	за счет средств федерального бюджета			МБУ «УГЖКХ»	0,00000	0,00000	0,00000	0,00000
3.5	Капитальный ремонт ГБОУ СОШ «ОЦ» с.п.Подъем-Михайловка (с.п.Подъем-Михайловка, ул.Советская, 78)	2025		МБУ «УГЖКХ»	11 764,70588	0,00000	0,00000	11 764,70588
3.5.1	за счет средств местного бюджета			МБУ «УГЖКХ»	1 764,70588	0,00000	0,00000	1 764,70588
3.5.2	за счет средств областного бюджета			МБУ «УГЖКХ»	10 000,00000	0,00000	0,00000	10 000,00000
3.7	Капитальный ремонт и оснащение оборудованием пищеблоков образовательных учреждений (в том числе проведение экспертизы)	2023-2025		МБУ «УГЖКХ»	7 338,49250	0,00000	0,00000	11 931,00922
				МБУ «Паритет»	4 592,51672	0,00000	0,00000	
3.7.1	за счет средств областного бюджета			МБУ «УГЖКХ»	4 770,00000	0,00000	0,00000	7 755,00000
				МБУ «Паритет»	2 985,00000	0,00000	0,00000	
3.7.2	за счет средств местного бюджета			МБУ «УГЖКХ»	2 568,49250	0,00000	0,00000	4 176,00922
				МБУ «Паритет»	1 607,51672	0,00000	0,00000	
Всего по разделу 3					53 107,47980	79 826,10663	58 061,40075	190 994,98718
Всего по программе:					70 607,47980	120 855,51839	125 670,22428	317 133,22247

АДМИНИСТРАЦИЯ МУНИЦИПАЛЬНОГО РАЙОНА ВОЛЖСКИЙ САМАРСКОЙ ОБЛАСТИ
ПОСТАНОВЛЕНИЕ
от 30.12.2022 № 4276
Об организации обучения населения муниципального района Волжский Самарской области, руководящего состава и сотрудников Администрации муниципального района Волжский Самарской области в 2023 году

В соответствии с положениями Федерального закона от 21.12.1994 №68-ФЗ «О защите населения и территорий от чрезвычайных ситуаций природного и техногенного характера», Федерального закона от 12.02.1998 №28-ФЗ «О гражданской обороне», Федерального Закона от 06.10.2003 №131-ФЗ «Об общих принципах организации местного самоуправления в Российской Федерации», руководствуясь Уставом муниципального района Волжский Самарской области, Администрация муниципального района Волжский Самарской области ПОСТАНОВЛЯЕТ:

1. Утвердить «Организационно-методические указания по подготовке населения муниципального района Волжский Самарской области по вопросам гражданской обороны, защиты от чрезвычайных ситуаций, обеспечения пожарной безопасности и безопасности людей на водных объектах на 2023 год» (Приложение 1).

2. Утвердить Перечень учебных групп, состав обучаемых и руководителей учебных групп (Приложение 2).

3. Утвердить «Программу обучения сотрудников администрации муниципального района Волжский Самарской области по гражданской обороне и защите от чрезвычайных ситуаций природного и техногенного характера по месту работы» (Приложение 3).

4. Утвердить «Примерную программу обучения неработающего населения муниципального района Волжский Самарской области в области гражданской обороны и защиты от чрезвычайных ситуаций природного и техногенного характера» (Приложение 4).

5. Руководителям учебных групп:

5.1. Организовать обучение в соответствии с «Программой обучения сотрудников администрации муниципального района Волжский Самарской области по гражданской обороне и защите от чрезвычайных ситуаций природного и техногенного характера по месту работы».

5.2. Учет проведенных занятий вести в соответствии с требованиями «Организационно-методических указаний по подготовке органов управления, сил гражданской обороны и территориальной подсистемы Самарской области единой государственной системы предупреждения и ликвидации чрезвычайных ситуаций».

6. Рекомендовать Главам городских и сельских поселений (по согласованию):

6.1. Организовать обучение неработающего населения в соответствии с утвержденной «Примерной программой обучения неработающего населения муниципального района Волжский Самарской области в области гражданской обороны и защиты от чрезвычайных ситуаций природного и техногенного характера».

6.2. Учет проведенных занятий вести в соответствии с требованиями «Организационно-методических указаний по подготовке органов управления, сил гражданской обороны и территориальной подсистемы Самарской области единой государственной системы предупреждения и ликвидации чрезвычайных ситуаций».

7. Настоящее Постановление вступает в силу со дня официального опубликования.

8. Опубликовать настоящее Постановление в районной газете «Волжская новь».

9. Контроль за выполнением настоящего постановления возложить на И.о. Первого заместителя Главы муниципального района Корякину Н.Ю.

Е.А. МАКРИДИН.
Глава муниципального района.

ПРИЛОЖЕНИЕ 1
к Постановлению Администрации муниципального района Волжский Самарской области
от 30.12.2022 № 4276

Организационно-методические указания по подготовке населения муниципального района Волжский Самарской области по вопросам гражданской обороны, защиты от чрезвычайных ситуаций, обеспечения пожарной безопасности и безопасности людей на водных объектах на 2023 год

Результаты совместной деятельности Администрации района, руководителей поселений, потенциально-опасных объектов, учреждений и организаций, определенной постановлениями Правительства Российской Федерации от 2 ноября 2000г. № 841 «Об утверждении Положения об организации обучения населения в области гражданской обороны» и от 4 сентября 2003г. № 547 «О подготовке населения в области защиты от чрезвычайных ситуаций природного и техногенного характера», показывают, что задачи обучения населения в области гражданской обороны и защиты от чрезвычайных ситуаций на 2022 год в основном выполнены.

Единая система подготовки населения в области гражданской обороны защиты от чрезвычайных ситуаций позволила увеличить охват и повысить эффективность обучения всех категорий населения способам защиты от опасностей, возникающих при чрезвычайных ситуациях природного, техногенного и военного характера.

В 2022 году в УМЦ ГОЧС Самарской области прошли подготовку 21 человек, на курсах гражданской обороны г.о. Новокуйбышевск – 1 человек (инструктора, консультанты УКП). Образовательными учреждениями по курсу «ОБЖ» и дисциплине «БЖД» обучены более 27 000 человек.

Наиболее качественно и целенаправленно обучение населения в области гражданской обороны и защиты от чрезвычайных ситуаций проводилось в городском поселении Рощинский, сельских поселениях Черноречье, Спиридоновка, на предприятиях: ООО «Самарский Стройфарфор».

Вместе с тем, существующая единая система подготовки населения в области гражданской обороны и защиты от чрезвычайных ситуаций природного и техногенного характера не в полной мере соответствует качественным изменениям всего спектра угроз безопасности жизнедеятельности населения.

Продолжают иметь место недостатки, влияющие на комплексное и качественное решение задач обучения населения в области гражданской обороны, защиты от чрезвычайных ситуаций, обеспечения пожарной безопасности и безопасности людей на водных объектах (далее - безопасность жизнедеятельности).

Основными из них являются:

-учебная материальная база для обучения населения совершенствуется медленно и не в полной мере обеспечивает качественное проведение занятий, особенно практических (сельские поселения Рождествено, Сухая Вязовка, Черновское);

-обучение работающего населения в управленческих структурах, на малочисленных предприятиях и в организациях проводится на низком уровне, что является следствием отсутствия в штатных расписаниях работников, уполномоченных на решение задач в области защиты населения и территорий от чрезвычайных ситуаций и (или) гражданской обороны;

-слабым звеном в общей системе подготовки продолжает оставаться работа с населением, не занятым в сферах производства и обслуживания, проживающим в индивидуальном жилом секторе (сельские поселения Рождествено, Лопатино, Спиридоновка);

-крайне медленно идет процесс создания учебно-консультационных пунктов, отвечающих требованиям руководящих документов. В настоящее время учебно-консультационные пункты, отвечающие требованиям руководящих документов, созданы только в городском поселении Рощинский, сельских поселениях Курумоч, Воскресенка, Смышляевка.

Присутствуют факты формализма. Учения и объектовые тренировки не всегда становятся основной формой подготовки групп обучаемых к действиям в чрезвычайных ситуациях, отмечается формальное отношение к их подготовке и проведению.

Указанные недостатки, неконкретная и малоэффективная работа по их устранению являются свидетельством ослабления внимания руководителей всех степеней, а также ряда должностных лиц ГО и ЧС всех уровней к этой важнейшей задаче защиты населения.

Общеобразовательные учреждения Поволжского управления образования и науки Самарской области укомплектованы штатными преподавателями-организаторами курса ОБЖ, проделана большая работа в области профилактики к действиям в чрезвычайных ситуациях, однако можно отметить, что не все из них имеют специализированные классы по курсу ОБЖ. Учебные кабинеты (уголки) гражданской обороны и защиты от чрезвычайных ситуаций совершенствуются на не достаточном уровне, и не всегда обеспечивают качественное проведение занятий, особенно практических.

В целях совершенствования комплексного решения задач подготовки населения в области безопасности жизнедеятельности, Администрация муниципального района Волжский Самарской области предлагает:

1. Главной задачей по подготовке населения в 2023 году в области безопасности жизнедеятельности считать - повышение качества и увеличение охвата обучением за счет совершенствования системы подготовки населения в области гражданской обороны и защиты от чрезвычайных ситуаций природного и техногенного характера, совершенствования организации материально-технического обеспечения обучения всех групп населения. Увеличение количества учебно-консультационных пунктов.

2. Основные усилия в работе по выполнению главной задачи сосредоточить на:

-соблюдении необходимой периодичности повышения квалификации руководителей всех уровней управления по вопросам гражданской обороны и защиты населения и территорий от чрезвычайных ситуаций;

-внедрение современных технологий подготовки населения в области гражданской обороны и защиты от чрезвычайных ситуаций, в том числе дистанционного обучения;

-создание и развитие современной учебной материально-технической базы для подготовки населения в области безопасности жизнедеятельности;

-популяризации знаний и практических навыков в области гражданской обороны и защиты от чрезвычайных ситуаций природного и техногенного характера.

3. Обучение населения в области безопасности жизнедеятельности

осуществлять:

-в рамках единой системы подготовки населения в области гражданской обороны и защиты от чрезвычайных ситуаций природного и техногенного характера и проводить в образовательных учреждениях МЧС России, в учреждениях повышения квалификации федеральных органов исполнительной власти и организаций, в УМЦ ГОЧС и курсов ГО, по месту работы, учебы и жительства граждан;

-обучение в области гражданской обороны лиц, обучающихся в организациях, осуществляющих образовательную деятельность по основным общеобразовательным программам (кроме образовательных программ дошкольного образования), образовательным программам среднего профессионального образования и образовательным программам высшего образования (кроме программ подготовки научных и научно-педагогических кадров в аспирантуре (адъюнктуре), программ ординатуры, программ ассистентуры-стажировки), осуществляется в соответствии с федеральными государственными образовательными стандартами и с учетом соответствующих примерных основных образовательных программ.

4. В целях совершенствования организации и осуществления обучения населения в области безопасности жизнедеятельности:

4.1. Рекомендовать Главам городских и сельских поселений на соответствующих территориях (по согласованию):

-проанализировать состояние подготовки и обучения населения в 2023 году;

-разработать и осуществить комплекс мер по обустройству и совершенствованию учебно-консультационных пунктов по гражданской обороне и всестороннему обеспечению их деятельности;

-организовать эффективный контроль за организацией и ходом обучения населения, а также полнотой и качеством разработки организационных, планирующих и отчетных документов по подготовке населения.

Обучение неработающего населения осуществлять по месту жительства путем:

-проведения занятий на учебно-консультационных пунктах по программе, утвержденной Губернатором Самарской области;

-проведения пропагандистских и агитационных мероприятий (бесед, лекций, вечеров вопросов и ответов, консультаций, показов учебных

фильмов и других);

-чтения памяток, листовок и пособий, прослушивания радиопередач

и просмотра телепрограмм по тематике гражданской обороны и защиты от

чрезвычайных ситуаций;

-участия, в установленном порядке, в комплексных учениях по гражданской обороне и защите от чрезвычайных ситуаций.

Практиковать проведение тренировок с населением, на которых отрабатывать действия по сигналам оповещения.

Совместно с отделом по делам ГО и ЧС района в ходе учений и тренировок совершенствовать навыки в практических действиях комиссий по предупреждению и ликвидации чрезвычайных ситуаций и обеспечению пожарной безопасности.

4.2. Рекомендовать руководителям организаций (по согласованию):

-проанализировать вопросы организации и осуществления обучения работников организаций в области безопасности жизнедеятельности, в том числе и личного состава нештатных аварийно - спасательных формирований (далее - НАСФ), определить задачи и мероприятия по их совершенствованию;

-основное внимание при обучении работников организаций и личного состава формирований направить на повышение уровня практических навыков по выполнению задач согласно предназначения, а также при действиях в чрезвычайных ситуациях и пожарах;

в ходе учений и тренировок отрабатывать приемы и способы действий в чрезвычайных ситуациях и при угрозе террористических акций, эвакуации работников, материальных ценностей, а также вырабатывать необходимые морально-психологические качества, требуемые в экстремальных ситуациях;

принять необходимые меры по оснащению и поддержанию в рабочем состоянии учебно-материальной базы, а также по ее эффективному использованию и совершенствованию;

при обучении шире использовать технические средства обучения, современные образцы защитных средств, измерительной аппаратуры, специальной техники, используемых при проведении аварийно-спасательных и других неотложных работ.

4.3. Рекомендовать руководителю Поволжского управления образования и науки Самарской области (по согласованию) обучение учащихся осуществлять:

-в учебное время по программе курса «Основы безопасности жизнедеятельности», а также путем участия, в установленном порядке, в проведении «Дней защиты детей», в учениях и тренировках по гражданской обороне и защите от чрезвычайных ситуаций;

-на всех уровнях планировать и проводить полевые лагеря «Юный

спасатель» и соревнования «Школа безопасности».

5. В целях совершенствования практических навыков

всех категорий населения в области гражданской обороны, защиты от чрезвычайных ситуаций и пожарной безопасности планировать и проводить учения и тренировки с периодичностью и продолжительностью, определяемыми ежегодными организационно - методическими указаниями по подготовке органов управления, сил гражданской обороны и единой государственной системы предупреждения и ликвидации чрезвычайных ситуаций.

При проведении учений и тренировок особое внимание уделять оценке реальности имеющихся планов гражданской обороны и планов действий по предупреждению и ликвидации чрезвычайных ситуаций, отработке практических вопросов действий обучаемых при чрезвычайных ситуациях, пожарах и угрозе террористических акций в учреждениях образования, здравоохранения.

6. В целях практической подготовки в области гражданской обороны

и защиты от чрезвычайных ситуаций планировать и проводить:

6.1. Комплексные учения продолжительностью до двух суток:

-в муниципальном районе - один раз в три года;

-в организациях, отнесенных к категории по гражданской обороне -

один раз в три года;

-с органами управления городских и сельских поселений - один раз

в три года, в ходе командно-штабных учений, проводимых органами местного самоуправления.

6.2. Объектовые тренировки продолжительностью до восьми часов проводить:

-во всех других организациях, кроме указанных для проведения

комплексных учений - один раз в три года.

6.3. Командно-штабные учения продолжительностью до трех суток:

в муниципальном районе - один раз в три года.

6.4. Командно-штабные учения или штабные тренировки продолжительностью до одних суток:

-в органах управления городских и сельских поселений - ежегодно (а в год проведения с ними органами местного самоуправления комплексных учений - перед ними);

-в организациях (в т.ч. сельского хозяйства) - ежегодно;

-в образовательных учреждениях, в ходе проведения тренировок -

ежегодно.

6.5. Тактико-специальные учения продолжительностью до восьми часов проводить:

-с формированиями повышенной готовности - один раз в год;

-с остальными формированиями - один раз в три года.

6.6. Тренировки с учащимися образовательных учреждений до восьми часов проводить ежегодно.

Перед комплексными учениями (объектовыми тренировками), в год, когда они предусмотрены, проводить командно-штабные учения.

Одной из важнейших задач при проведении комплексных учений и объектовых тренировок считать отработку действий по защите людей и материальных ценностей от опасностей, возникающих при ведении военных действий или вследствие этих действий, а также от последствий возможных чрезвычайных ситуаций.

7. Начало учебного года определить с 1 января по 30 ноября ежегодно.

ПРИЛОЖЕНИЕ 2
к Постановлению Администрации муниципального района Волжский Самарской области
от 30.12.2022 № 4276

Перечень
учебных групп, состав обучаемых и руководителей учебных групп

Руководитель группы №1 – Глава муниципального района Волжский Самарской области.

Состав группы: заместители Главы района, председатель (заместители) комиссии по ЧС и ОПБ муниципального района Волжский, председатель эвакоприемной комиссии муниципального района Волжский, председатель комиссии по повышению устойчивости функционирования экономики района в чрезвычайных ситуациях мирного времени и на особый период, начальники аварийно-спасательных служб района.

Руководитель группы №2 – начальник отдела по делам ГО и ЧС администрации муниципального района Волжский.

Состав группы: начальники штабов аварийно-спасательных служб, начальники отделов и служб администрации муниципального района Волжский.

Руководитель группы №3 – главный специалист отдела по делам ГО и ЧС администрации муниципального района Волжский.

Состав группы: начальник сборно-эвакуационного пункта (далее- СЭП №1) Администрации муниципального района Волжский, заместитель начальника СЭП, начальники групп СЭП, начальник и руководители звеньев пункта выдачи средств индивидуальной защиты (далее - СИЗ) Администрации муниципального района Волжский.

ПРИЛОЖЕНИЕ 3
к Постановлению Администрации муниципального района Волжский Самарской области
от 30.12.2022 № 4276

Программа обучения сотрудников администрации муниципального района Волжский Самарской области
по гражданской обороне и защите от чрезвычайных ситуаций природного и техногенного характера
по месту работы

I. Общие положения

Обучение сотрудников администрации муниципального района организуется на основании требований федеральных законов от 12 февраля 1998 г. № 28-ФЗ «О гражданской обороне», от 21 декабря 1994 г. № 68-ФЗ «О защите населения и территорий от чрезвычайных ситуаций природного и техногенного характера», от 30 декабря 2001 г. № 197-ФЗ «Трудовой кодекс Российской Федерации», постановлений Правительства РФ от 4 сентября 2003 г. № 547 «О подготовке населения в области защиты от чрезвычайных ситуаций природного и техногенного характера», от 2 ноября 2000 г. № 841 «Об утверждении Положения об организации подготовки населения в области гражданской обороны».

Обучение сотрудников администрации муниципального района - целенаправленный процесс организации деятельности по овладению всеми работниками знаниями и умениями в области гражданской обороны (далее - ГО) и защиты от чрезвычайных ситуаций (далее - ЧС), а также приобретению опыта их применения в интересах личной защиты от опасностей, возникающих при ЧС природного и техногенного характера, а также при военных конфликтах или вследствие этих конфликтов (далее - ЧС и военных конфликтах), а также выполнения возлагаемых на них обязанностей в области ГО и защиты от ЧС.

Программа обучения работников администрации муниципального района Волжский Самарской области (по месту работы) в области ГО и защиты от ЧС:

- определяет организацию и порядок осуществления обучения;
- устанавливает требования к уровню знаний и умений работников организаций, прошедших курсовое обучение.

Цель обучения - повышение готовности работающего населения к умелым и адекватным действиям при угрозе и возникновении опасностей, присущих ЧС и военным конфликтам, характерным для района работы и проживания работников организаций.

Основными задачами обучения являются:

-усвоение поражающих факторов источников ЧС, характерных для места расположения организации, а также различных видов оружия;

-изучение способов защиты от опасностей, возникающих при ЧС и военных конфликтах;

-изучение порядка и последовательности действий по сигналу «ВНИМАНИЕ ВСЕМ!»;

-изучение приемов оказания первой помощи пострадавшим;

-выработка навыков в пользовании средствами индивидуальной и коллективной защиты;

-освоение практического применения полученных знаний в интересах обеспечения безопасности жизнедеятельности;

-подготовка работников организации к выполнению своих должностных и специальных обязанностей в условиях угрозы и возникновения опасностей при ЧС и военных конфликтах.

Основными принципами обучения являются:

-учить работников организации тому, что необходимо в условиях угрозы и возникновения опасностей при ЧС и военных конфликтах;

-наглядность и максимальное приближение к реальной обстановке;

-умелое сочетание различных форм и методов обучения;

-системность и методическая последовательность обучения («от простого к сложному, от известного к неизвестному»);

-сознательность и активность обучения;

-доступность обучения.

По характеру учебной деятельности занятия, проводимые в ходе курсового обучения, подразделяются на теоретические и практические.

Основной формой теоретических занятий при обучении работников администрации муниципального района Волжский Самарской области является беседа.

Беседа - это вопросно-ответный метод организации и осуществления процесса обучения работающего населения в области ГО и ЧС. Он представляет собой диалогический путь изложения и обсуждения учебной информации, когда содержание материала знакомо обучаемым или близко к их жизненной практике.

В ходе беседы руководитель занятия, с использованием современных обучающих программ, видеофильмов, плакатов и других наглядных пособий, передает знания обучаемым по наиболее важным и сложным вопросам.

Основу обучения работающего населения составляет проведение практических занятий (тренировки и комплексные занятия).

Тренировка - проводится с целью выработки, поддержания и совершенствования работниками необходимых практических навыков в использовании индивидуальных и коллективных средств защиты, первичных средств пожаротушения и оказания первой помощи.

Комплексное занятие - основной вид практической подготовки работников организации по действиям в различных условиях обстановки.

В ходе комплексного занятия все работники организации, независимо от занимаемых должностей, обучаются по единому замыслу правильному и однообразному действию в сложившейся обстановке.

На комплексном занятии практические действия, обучаемые отрабатывают последовательно по вводным, выдаваемым руководителем занятия. При необходимости руководитель занятия может объяснять и показывать правильный порядок выполнения тех или иных приемов и действий перед началом их отработки или после.

Для обеспечения высокого качества проведения комплексного занятия и максимальной загрузки обучаемых, руководитель занятия привлекает необходимое количество помощников (инструкторов).

II. Организация курсового обучения
Порядок и последовательность проведения курсового обучения

Обучение работников администрации муниципального района Волжский Самарской области в области ГО и защиты от ЧС по программе курсового обучения, планируется и проводится ежегодно, в объеме не менее 16 часов.

Занятия проводятся ежемесячно, в течение года, исключая месяцы массовых отпусков работников, в рабочее время.

Для проведения занятий привлекается руководящий состав, инженерно-технические работники, члены комиссии по предупреждению и ликвидации чрезвычайных ситуаций и обеспечению пожарной безопасности, руководители и сотрудники органов, специально уполномоченных на решение задач в области защиты населения и территорий от ЧС и ГО, а также другие подготовленные лица. Занятия по правилам оказания первой помощи проводятся с привлечением соответствующих специалистов.

При проведении практических занятий, теоретический материал, необходимый для правильного понимания и выполнения практических приемов и действий, рассматривается путем рассказа или опроса обучаемых в минимальном объеме.

Занятия проводятся в учебных классах и на учебных площадках. Занятия по темам 4 и 5 проводятся в обстановке повседневной трудовой деятельности. Они должны прививать навыки по действиям работников организации при получении сигнала «ВНИМАНИЕ ВСЕМ!» с информацией о воздушной тревоге, химической тревоге, радиационной опасности или угрозе катастрофического затопления и выполнению мероприятий защиты в условиях исполнения ими своих должностных обязанностей.

Знания и умения, полученные при освоении тем программы курсового обучения, совершенствуются в ходе участия работников организации в тренировках и комплексных учениях по ГО и защите от ЧС.

Руководство обучением и учет результатов

Руководство обучением должно обеспечивать полное и качественное выполнение программы курсового обучения в области ГО и защиты от ЧС.

Для достижения поставленных целей в руководстве обучением необходимо:

качественное планирование учебного процесса;

систематический контроль за подготовкой руководителей занятий, ходом курсового обучения в учебных группах и оказание действенной помощи руководителям занятий;

изучение, обобщение и внедрение передового опыта в организации проведения занятий;

эффективное использование учебных объектов и средств обеспечения учебного процесса;

постоянное совершенствование учебно-материальной базы.

Руководители занятий должны предусматривать максимальное использование учебного оборудования и средств обеспечения учебного процесса.

Контроль за качеством усвоения учебного материала руководители занятий осуществляют путем опроса обучаемых перед началом и в ходе занятия.

В целях осуществления регистрации количественных и качественных показателей выполнения тематического плана, а также уровня знания и умений работников организации, прошедших обучение, руководители занятий организуют и осуществляют учет результатов курсового обучения и представление отчетности о его проведении.

Учет включает в себя сбор, систематизацию, хранение, обновление и анализ данных, раскрывающих посещаемость занятий, уровень знания и умения, полученных в ходе отработки тем программы курсового обучения.

Учёт проведения занятий, в соответствии с тематическим планом и расписанием занятий, и присутствия на них обучающихся осуществляют руководители занятия в журналах, определенных Рекомендациями по организации и проведению курсового обучения в области ГО и защиты от ЧС.

Журналы ведутся на каждую учебную группу и хранятся в течение года после завершения обучения.

Мероприятия по обеспечению требований безопасности

Требования безопасности - комплекс мероприятий по обеспечению безопасности работников Администрации муниципального района Волжский Самарской области, недопущению его травматизма, обеспечению сохранности техники, оборудования, снаряжения и инструментов.

Безопасность при проведении занятий обеспечивается их четкой организацией, точным соблюдением требований безопасности, положениями руководств, приказов и распоряжений прямых начальников, а также применением знаний и навыков, полученных в ходе проведения различных видов инструктажей и занятий по изучению требований безопасности по темам в соответствии с тематическим планом.

Руководители занятий обязаны принимать меры по предотвращению травматизма обучаемых, устанавливать необходимые требования безопасности при обращении с индивидуальными средствами защиты, приборами, своевременно доводить эти требования и добиваться строгого их выполнения.

Требования безопасности должны выполняться при любых условиях, независимо от времени проведения занятий, наличия обучаемых и материальных средств.

Обучаемые, не усвоившие требования безопасности, к занятиям не допускаются.

Особое внимание при обучении обращается на обеспечение безопасности при использовании учебно-имитационных средств и при работе в средствах защиты органов дыхания и кожи.

III. Планируемые результаты обучения

Работники администрации муниципального района Волжский Самарской области, прошедшие обучение в соответствии с настоящей программой курсового обучения работающего населения, должны:

знать:

-поражающие факторы источников ЧС, характерных для территории проживания и работы, а также оружия массового поражения и других видов оружия;

-способы и средства защиты от опасностей, возникающих при военных конфликтах или вследствие этих конфликтов, а также при ЧС природного и техногенного характера, свои обязанности в области ГО и защиты от Ч#

-места расположения средств индивидуальной и коллективной защиты;

-места расположения первичных средств пожаротушения, имеющихся в организации;

-порядок получения средств индивидуальной защиты, а также укрытия в средствах коллективной защиты работников организации, правила поведения в защитных сооружениях;

-правила действий по обеспечению личной безопасности в местах массового скопления людей, при пожаре, на водных объектах, в походе и на природе;

уметь:

-действовать по сигналу «ВНИМАНИЕ ВСЕМ!», с информацией о воздушной тревоге, химической тревоге, радиационной опасности или угрозе катастрофического затопления;

-пользоваться средствами индивидуальной и коллективной защиты;

-проводить частичную санитарную обработку;

-практически выполнять мероприятия по реализации основных способов защиты;

-пользоваться первичными средствами пожаротушения, имеющимися в организации;

-оказывать первую помощь в неотложных ситуациях.

IV. Тематический план

№ п/п	Наименование тем	Вид занятия	Количество часов
1.	Поражающие факторы источников чрезвычайных ситуаций, характерных для мест расположения и производственной деятельности организации, а также оружия массового поражения и других видов оружия.	Беседа	2
2.	Порядок получения сигнала «ВНИМАНИЕ ВСЕМ!» с информацией о воздушной тревоге, химической тревоге, радиационной опасности или угрозе катастрофического затопления и действий работников организации по ним.	Беседа	3
3.	Порядок и правила использования средств индивидуальной и коллективной защиты, а также средств пожаротушения, имеющихся в организации.	Тренировка	2
4.	Действия работников при аварии, катастрофе и пожаре на территории организации.	Комплексное занятие	2
5.	Действия работников организации при угрозе и возникновении чрезвычайных ситуаций, военных конфликтов, угрозе и совершении террористических актов.	Комплексное занятие	2
6.	Оказание первой помощи.	Тренировка	3
7.	Действия работников организации в условиях негативных и опасных факторов бытового характера	Беседа	2
Итого			16

V. Содержание тем занятий

Тема 1. Поражающие факторы источников чрезвычайных ситуаций, характерных для мест расположения и производственной деятельности организации, а также оружия массового поражения и других видов оружия.

ЧС, характерные для мест расположения и производственной деятельности организации, присущие им опасности и возможные последствия их возникновения.

Потенциально опасные объекты, расположенные на территории организации и муниципального образования.

Возможные ЧС техногенного характера при авариях и катастрофах на них.

Опасности военного характера и присущие им особенности. Действия работников организаций при опасностях, возникающих при военных конфликтах.

Поражающие факторы ядерного, химического, биологического и обычного оружия.

Основные способы защиты работников от опасностей, возникающих при ЧС и военных конфликтах.

Тема 2. Порядок получения сигнала «ВНИМАНИЕ ВСЕМ!» с информацией о воздушной тревоге, химической тревоге, радиационной опасности или угрозе катастрофического затопления и действий работников организации по ним.

Порядок оповещения работников организации и доведения сигнала «ВНИМАНИЕ ВСЕМ!» с информацией:

- о воздушной тревоге;
- химической тревоге;
- о радиационной опасности;
- об угрозе катастрофического затопления;

Порядок действия работников организаций при получении сигнала «ВНИМАНИЕ ВСЕМ!» в рабочее время.

Особенности действий работников организаций при получении сигнала «ВНИМАНИЕ ВСЕМ!» в нерабочее время.

Тема 3. Порядок и правила использования средств индивидуальной и коллективной защиты, а также средств пожаротушения, имеющихся в организации.

Виды, назначение и правила пользования имеющимися в организации средствами индивидуальной и коллективной защиты. Порядок получения средств индивидуальной защиты.

Практическое изготовление и применение подручных средств защиты органов дыхания.

Действия при укрытии работников организаций в защитных сооружениях. Меры безопасности при нахождении в защитных сооружениях.

Технические и первичные средства пожаротушения и их расположение. Действия при их применении.

Тема 4. Действия работников при аварии, катастрофе и пожаре на территории организации.

Основные требования охраны труда и соблюдения техники безопасности на рабочем месте.

Действия при аварии, катастрофе и пожаре на производстве. Порядок и пути эвакуации.

Профилактические меры по предупреждению пожара.

Основные требования пожарной безопасности на рабочем месте.

Действия работников по предупреждению пожара, при обнаружении задымления и возгорания, а также по сигналам оповещения о пожаре.

Тема 5. Действия работников организации при угрозе и возникновении чрезвычайных ситуаций и военных конфликтов.

Действия по сигналу «ВНИМАНИЕ ВСЕМ!» с информационными сообщениями.

Действия работников при получении информации о стихийных бедствиях геофизического и геологического характера (землетрясения, извержение вулканов, оползни, сели, обвалы, лавины и др.), вовремя и после их возникновения.

Действия работников при получении информации о стихийных бедствиях метеорологического характера (ураганы, бури, смерчи, метели, мороз и пр.), во время их возникновения и после окончания.

Действия работников при получении информации о стихийных бедствиях гидрологического характера (наводнения, паводки, цунами и др.), во время их возникновения и после окончания.

Действия работников при получении информации о возникновении лесных и торфяных пожаров. Меры безопасности при привлечении работников к борьбе с лесными пожарами.

Действия по повышению защитных свойств помещений от проникновения радиоактивных и аварийно химически опасных веществ при ЧС техногенного характера.

Действия при возникновении военных конфликтов.

Действия работников организаций при объявлении эвакуации.

Тема 6. Оказание первой помощи.

Основные правила оказания первой помощи в неотложных ситуациях.

Первая помощь при кровотечениях и ранениях. Способы остановки кровотечения. Виды повязок. Правила и приемы наложения повязок на раны.

Практическое наложение повязок.

Первая помощь при переломах. Приемы и способы иммобилизации с применением табельных и подручных средств. Способы и правила транспортировки и переноски пострадавших.

Первая помощь при ушибах, вывихах, химических и термических ожогах, отравлениях, обморожениях, обмороке, поражении электрическим током, тепловом и солнечном ударах.

Правила оказания помощи утопающему.

Правила и техника проведения искусственного дыхания и непрямого массажа сердца.

Практическая тренировка по проведению искусственного дыхания и непрямого массажа сердца.

Тема 7. Действия работников организации в условиях негативных и опасных факторов бытового характера.

Возможные негативные и опасные факторы бытового характера и меры по их предупреждению.

Действия при бытовых отравлениях, укусе животными и насекомыми.

Правила действий по обеспечению личной безопасности в местах массового скопления людей, при пожаре, на водных объектах, в походе и на природе.

Способы преодоления паники и панических настроений в условиях ЧС.

VI. Учебно-материальная база

6.1. Учебные объекты

Для реализации программы курсового обучения работников администрации муниципального района Волжский Самарской области:

Комплект средств для проведения занятий по ГО и защите от ЧС должен включать: плакаты, схемы и слайды по темам занятий, слайд-проектор, переносной экран, отдельные образцы средств индивидуальной защиты органов дыхания и кожи, тренажер для оказания первой помощи, а также, при возможности, различные видеовоспроизводящие устройства для показа фильмов и видеороликов.

Учебная площадка - территория для отработки практических навыков по действиям в опасностях, возникающих при ЧС и военных конфликтах.

Натурный участок местности - участок местности на территории организации, либо вне ее, с расположенными на нем объектами, обеспечивающими отработку личным составом сил ГО и РСЧС навыков действий по выполнению аварийно-спасательных и других неотложных работ, в соответствии с их предназначением.

6.2. Нормативные правовые документы

Конституция Российской Федерации с комментариями для понимания;

Федеральный закон «О гражданской обороне»;

Федеральный закон «О защите населения и территорий от чрезвычайных ситуаций природного и техногенного характера»;

Постановление Правительства Российской Федерации от 4 сентября 2003 г. N 547 «О подготовке населения в области защиты от чрезвычайных ситуаций природного и техногенного характера»;

Постановление Правительства Российской Федерации от 2 ноября 2000 г. N 841 «Об утверждении положения об организации обучения населения в области гражданской обороны».

Учебная литература:

Обучение работающего населения в области гражданской обороны и защиты от чрезвычайных ситуаций. - М.: Институт риска и безопасности, 2015. - 336 с.

Гражданская оборона и защита от чрезвычайных ситуаций для работающего населения: Пособие для самостоятельного изучения. 2-е издание, переработанное и дополненное. - Москва: ООО «ТЕРМИКА.РУ», 2016. - 392 с.;

Организация и ведение гражданской обороны и защиты населения и территорий от чрезвычайных ситуаций природного и техногенного характера: Учебное пособие/Под общ. ред. Г.Н. Кириллова. - 8-е изд. - М.: Институт риска и безопасности, 2013. - 536 с.;

Проведение занятий с работающим населением в области ГО, защиты от ЧС по пожарной безопасности и безопасности людей на водных объектах. Учебно-методическое пособие для руководителей занятий. - М.: ИРБ, 2011;

Организация защиты от террористических актов, взрывов, пожаров, эпидемий и вызванных ими чрезвычайных ситуаций: Практическое пособие/Под ред. М.И .Камышанского. - 2-е изд., - М.: Институт риска и безопасности, 2011. - 512 с.;

Камышанский М.И. и др. Оповещение и информирование в системе мер гражданской обороны, защиты от чрезвычайных ситуаций и пожарной безопасности. Действия должностных лиц и населения. - М.: ИРБ, 2008. - 320 с.;

Подготовка и проведение учений и тренировок с нештатными аварийно-спасательными формированиями, работниками организаций и предприятий: Методические рекомендации и образцы документов/Под общ. ред. В.Я. Перевощикова. - 4-е изд., - М.: Институт риска и безопасности, 2013. - 304 с;

Оказание первой помощи пострадавшим: Практическое пособие. - М.: МЧС России, 2010. - 84; Электронный ресурс http://www.mchs.gov.ru/upload/site1/document_file/AfYX9NREiM.pdf.

ПРИЛОЖЕНИЕ 4
к Постановлению Администрации муниципального района Волжский Самарской области
от 30.12.2022 № 4276

Примерная программа обучения
неработающего населения муниципального района Волжский Самарской области в области гражданской обороны и защиты от чрезвычайных ситуаций природного и техногенного характера

I. Общие положения

Программа обучения неработающего населения муниципального района Волжский Самарской области в области безопасности является одним из элементов единой системы подготовки населения в области гражданской обороны и защиты от чрезвычайных ситуаций природного и техногенного характера. Программа определяет основы организации и порядок обязательного обучения неработающего населения в целях подготовки к действиям при угрозе и возникновении аварий, катастроф и стихийных бедствий, а также опасностей, возникающих при ведении военных действий или вследствие этих действий, с учетом специфических особенностей городских и сельских поселений муниципального района Волжский Самарской области.

В программе изложены методика обучения неработающего населения, тематика и расчет часов, определяющих базовое содержание подготовки, а также требования к уровню знаний, умений и навыков неработающего населения, прошедшего обучение.

II. Организация обучения

Обучение неработающего населения в области безопасности жизнедеятельности организуется в соответствии с требованиями федеральных законов "О гражданской обороне" и "О защите населения и территорий от чрезвычайных ситуаций природного и техногенного характера", постановлений Правительства Российской Федерации "О порядке подготовки населения в области защиты от чрезвычайных ситуаций природного и техногенного характера" и "Об утверждении Положения об организации обучения населения в области гражданской обороны", приказов и указаний Министерства Российской Федерации по делам гражданской обороны, чрезвычайным ситуациям и ликвидации последствий стихийных бедствий, «Организационно-методические указания по подготовке населения Российской Федерации в области гражданской обороны, защиты от чрезвычайных ситуаций, обеспечения пожарной безопасности и безопасности людей на водных объектах на годы».

Программа определяет базовое содержание подготовки неработающего населения в области гражданской обороны и защиты от чрезвычайных ситуаций природного и техногенного характера и рассчитана по объему на 12 часов.

Обучение неработающего населения муниципального района Волжский Самарской области проводится на учебно-консультационных пунктах.

Для проведения занятий создаются учебные группы из жителей населенных пунктов. Состав группы, как правило, не должен превышать 20-30 человек. При создании учебных групп учитывать возраст, состояние здоровья, уровень подготовки обучаемых по вопросам гражданской обороны и защиты от чрезвычайных ситуаций. Для проведения занятий и консультаций привлекаются нештатные инструкторы (консультанты), специалисты прошедшие подготовку на курсах гражданской обороны. Для отработки наиболее сложных тем, проведения практических занятий, тренировок привлекаются штатные работники органов управления ГО и ЧС и преподаватели учебно-методического центра по делам ГО и ЧС и курсов ГО Самарской области.

Занятия проводятся с использованием учебных и наглядных пособий, при этом предпочтение отдается техническим средствам обучения, образцам средств защиты. На занятиях следует проводить дискуссии, обучающие игры, в том числе и компьютерные, использовать диапозитивы, учебные кинофильмы, видеоматериалы.

Главам городских и сельских поселений муниципального района Волжский Самарской области предоставляется право с учетом местных физико-географических условий, особенностей контингента обучаемых, степени усвоения ранее изученных вопросов и других факторов корректировать расчет времени, отводимого на изучение отдельных тем примерной программы, уточнять формы и методы проведения занятий. Вышеуказанные особенности, а также разбивка тем на отдельные занятия должны найти отражение в рабочих программах.

Ответственность за организацию обучения неработающего населения возлагается на руководителей органа местного самоуправления (по согласованию с последними).

Важной формой обручения населения должны стать самостоятельное изучение памяток, прослушивание радиопередач и просмотр телепрограмм по тематике чрезвычайных ситуаций. Неработающее население также привлекается к участию в учениях и тренировках, на которых главное вникание должно обращаться на отработку практических действий, в чрезвычайных ситуациях

В результате обучения население, не занятое в производстве и сфере обслуживания, должно

а) знать:

основные средства и способы защиты от сильнодействующих ядовитых веществ, современных средств поражения, последствий стихийных бедствий, аварий и катастроф;

порядок действий по сигналу «Внимание всем!» и другим речевым сообщениям органов управления ГО и ЧС на местах;

правила проведения эвакомероприятий в ЧС мирного и военного времени;

б) уметь:

пользоваться индивидуальными и коллективными средствами защиты и изготавливать простейшие средства защиты органов дыхания и кожи;

правильно действовать по сигналу «Внимание воем!» и другим речевым сообщениям органов управления ГО и ЧС в условиях стихийных бедствий, аварий и катастроф;

оказывать само - и взаимопомощь при травмах, ожогах, отравлениях, поражении электрическим током и тепловом ударе.

При проведении занятий по всем темам программы уделять серьезное внимание выработке у обучаемых психологической стойкости, уверенности в надежности средств и способов защиты от последствий чрезвычайных ситуаций, готовности к выполнению задач в сложной обстановке и высокой ответственности за порученное дело.

III. Рекомендуемая тематика и расчет часов учебных занятий

№№ тем	Наименование тем	Вид занятия	Количество часов
1.	Оповещение о чрезвычайных ситуациях. Действия производственного персонала и населения по предупредительному сигналу «Внимание всем!» и речевым информациям управлений (отделов, штабов) по делам гражданской обороны и чрезвычайным ситуациям	Лекция	1
2.	Опасности, возникающие при ведении военных действий или вследствие этих действий, при чрезвычайных ситуациях и пожарах. Основные мероприятия по подготовке к защите и по защите населения от них.	Лекция	1
3.	Защита населения путем эвакуации. Порядок проведения эвакуации	Лекция	1
4.	Действия населения в чрезвычайных ситуациях природного характера	Лекция	1
5.	Действия населения в чрезвычайных ситуациях техногенного характера	Практическое занятие	1
6.	Действия населения при террористических или диверсионных актах	Беседа	1
7.	Действия населения в условиях негативных и опасных факторов бытового характера	Практическое занятие	1
8.	Особенности защиты детей. Обязанности взрослого населения по ее организации	Лекция	1
9.	Оказание само - и взаимопомощи при ранениях, кровотечениях, переломах, ожогах. Основы ухода за больными	Практическое занятие	1
10.	Защита продуктов питания, фуража, воды от загрязнения радиоактивными, отравляющими веществами и бактериальными средствами	Лекция	1
11.	Организация защиты сельскохозяйственных животных и растений от заражения. Обсервация и карантин	Лекция	1
12.	Правила поведения населения при использовании ЗС ГО на территории городских и сельских поселений	Лекция	1
	Итого:		12

IV. Содержание тем занятий

Тема 1. Оповещение о чрезвычайных ситуациях. Действия производственного персонала и населения по предупредительному сигналу «Внимание всем!»

Порядок оповещения о стихийных бедствиях, об угрозе аварии или её возникновении, а также об угрозе или нападении противника. Варианты речевых информации при авариях на химически опасных объектах, на атомных энергетических установках, при угрозах землетрясений, наводнений. Отработка практических действий при нахождении дома, на работе, на улице в общественном месте и городском транспорте. Выполнение мероприятий на рабочем месте по безаварийной остановке производства.

Тема 2. Опасности, возникающие при ведении военных действий или вследствие этих действий, при чрезвычайных ситуациях и пожарах. Основные мероприятия по подготовке к защите и по защите населения от них

Опасности военного характера и присущие им особенности. Поражающие факторы ядерного, химического, бактериологического и обычного оружия.

Средства индивидуальной защиты органов дыхания. Гражданские фильтрующие противогазы. Их назначение, устройство и подбор. Детские фильтрующие противогазы. Их назначение, устройство и порядок применения. Камеры защитные детские, их назначение, устройство и порядок применения. Назначение и устройство респираторов, правила пользования ими. Простейшие средства защиты органов дыхания, их защитные свойства, порядок изготовления и пользования.

Средства индивидуальной защиты кожи. Их назначение и классификация. Простейшие средства защиты кожи и их свойства. Элементы герметизации одежды при использовании ее в качестве средств защиты кожи.

Медицинские средства индивидуальной защиты. Содержание, назначение и порядок применения. Индивидуальные противохимические пакеты. Назначение и порядок пользования ими.

Санитарная обработка людей. Частичная санитарная обработка, ее назначение и порядок проведения. Полная санитарная обработка, ее назначение и порядок проведения.

Повышение защитных свойств помещений от проникновения радиоактивных, отравляющих и аварийно химически опасных веществ.

Защита продуктов питания, фуража и воды от заражения радиоактивными, отравляющими веществами и бактериальными средствами.

Организация защиты сельскохозяйственных животных и растений от заражения.

Тема 3. Защита населения путем эвакуации. Порядок проведения эвакуации.

Эвакуация, ее цели. Принципы и способы эвакуации. Эвакуационные органы. Отработка порядка оповещения в начале эвакуации. Подготовка людей к следованию в загородную зону. Подготовка вещей, документов, продуктов питания и воды. Работы, которые необходимо выполнить в квартире (дома) перед убытием. Знакомство со сборным эвакуационным пунктом (СЭП) и порядком его работы. Действия населения на СЭП.

Построение пеших колонн. Правила поведения на маршруте движения и приемном эвакуационном пункте. Защита людей и медицинское обеспечение в ходе эвакуации, расселения и трудоустройство в местах размещения. Экстренная эвакуация, порядок ее проведения.

Тема 4. Действия населения в чрезвычайных ситуациях природного характера.

Понятия об опасном природном явлении, стихийном бедствии и источниках чрезвычайных ситуаций природного характера. Классификация и характеристика чрезвычайных ситуаций природного характера.

Стихийные бедствия геофизического, геологического характера (землетрясения, оползни, сели, обвалы и др.). Их причины и последствия. Действия населения при оповещении о стихийных бедствиях геофизического и геологического характера, во время и после их возникновения.

Стихийные бедствия метеорологического характера (ураганы, бури, смерчи, метели, мороз и др.). Причины их возникновения и последствия. Действия работников при оповещении о стихийных бедствиях метеорологического характера, во время их возникновения и после окончания.

Стихийные бедствия гидрологического характера (наводнения, паводки, и др.). Причины их возникновения и последствия. Действия работников при оповещении о стихийных бедствиях гидрологического характера, во время их возникновения и после окончания.

Природные пожары. Причины их возникновения и последствия. Предупреждение лесных пожаров. Привлечение населения к борьбе с лесными пожарами. Действия работников при возникновении лесных пожаров.

Массовые инфекционные заболевания людей, сельскохозяйственных животных и растений. Основные пути передачи инфекции и их характеристика. Противоэпидемические и санитарно-гигиенические мероприятия в очаге бактериального заражения.

Организация и проведение режимных и карантинных мероприятий. Особенности осуществления специфических противоэпизоотических и противоэпифитотических мероприятий.

Тема 5. Действия населения в чрезвычайных ситуациях техногенного характера.

Понятия об аварии и катастрофе. Классификация чрезвычайных ситуаций техногенного характера и их характеристика.

Радиационно-опасные объекты. Аварии с выбросом радиоактивных веществ и их последствия. Ионизирующее излучение. Доза облучения. Единицы измерения. Основные зоны безопасности в период нормального функционирования радиационно-опасного объекта. Последствия радиационных аварий. Виды радиационного воздействия на людей и животных. Степени лучевой болезни.

Действия населения: при оповещении об аварии с выбросом радиоактивных веществ; при эвакуации; при нахождении в доме; при движении по зараженной местности. Соблюдение специального режима поведения при проживании на местности с повышенным радиационным фоном. Йодная профилактика, необходимость и порядок ее проведения.

Химически опасные объекты. Аварии с выбросом аварийно химически опасных веществ (АХОВ) и их последствия. Характеристика наиболее распространенных аварийно химически опасных веществ. Действия населения: при оповещении об аварии на химически опасном объекте; при эвакуации; при отсутствии возможности эвакуации; при выходе из зоны заражения. Неотложная помощь при поражении АХОВ.

Пожароопасные и взрывоопасные производства. Пожары и взрывы в жилых, общественных зданиях и на промышленных предприятиях. Общие сведения о пожарах и взрывах, их возникновении и развитии. Основные поражающие факторы пожара и взрыва. Предупреждение пожаров и взрывов. Действия населения при возникновении пожаров и взрывов. Особенности поведения людей при сильном задымлении, при загорании электроприборов. Действия человека, оказавшегося в завале после взрыва. Правила пользования первичными средствами пожаротушения (огнетушителями).

Аварии на гидродинамически опасных объектах. Общие сведения о гидротехнических сооружениях, гидродинамически опасных объектах и гидродинамических авариях. Поражающие факторы и последствия гидродинамических аварий. Основные меры по защите населения от гидродинамических аварий. Действия населения: при заблаговременном оповещении о гидродинамической аварии; при внезапной опасности разрушения плотины; после аварии и спада воды.

Транспортные аварии. Аварии на железнодорожном транспорте, их основные причины и последствия. Правила безопасного поведения при пользовании железнодорожным транспортом. Действия пассажиров при крушении поезда и при пожаре в поезде.

Аварии на воздушном транспорте, их основные причины и последствия. Основные и аварийные запасные выходы, используемые для экстренной эвакуации из самолета. Действия авиапассажиров в случае аварии: при взлете и посадке; при декомпрессии (разгерметизации салона); при пожаре в самолете; при вынужденной посадке самолета на воду. Индивидуальные и групповые спасательные средства.

Аварии на водном транспорте, их основные причины и последствия. Действия пассажиров при объявлении шлюпочной тревоги. Особенности оставления судна прыжком в воду. Правила пользования индивидуальными спасательными средствами.

Аварии на автомобильном транспорте, их причины и последствия. Действия участников дорожного движения: при угрозе или возникновении дорожно-транспортного происшествия (ДТП); при падении автомобиля в воду. Правила безопасного поведения участников дорожного движения.

Аварии на общественном транспорте (автобус, троллейбус, трамвай, электричка), их причины и последствия. Действия пассажиров автобуса, троллейбуса, трамвая при аварийной ситуации (столкновении, перевороте, опрокидывании); при пожаре; при падении транспорта в воду. Действие пассажиров при пожаре в вагоне электропоезда, при аварийной остановке.

Тема 6. Действия населения при террористических или диверсионных актах.

Нормативно-правовые основы по защите населения от терроризма. Общественная опасность терроризма.

Виды террористических и диверсионных акций, их общие и отличительные черты, способы осуществления. Получение информации об угрозе террористической или диверсионной акции, порядок действия населения. Признаки, указывающие на возможность наличия взрывного устройства и действия при обнаружении предметов, похожих на взрывное устройство. Действия при получении по телефону сообщения об угрозе террористического характера. Правила обращения с нонимными материалами, содержащими угрозы террористического характера. Действия при захвате в заложники и при освобождении.

Тема 7. Действия населения в условиях негативных и опасных факторов бытового характера.

Возможные негативные и опасные факторы бытового характера.

Правила действий по обеспечению личной безопасности в местах массового скопления людей, при пожаре, в общественном транспорте, на водных объектах, в походе и на природе.

Действия при дорожно-транспортных происшествиях, бытовых отравлениях, укусе животными.

Правила обращения с бытовыми приборами и электроинструментом.

Правила содержания домашних животных и поведения с ними на улице.

Способы предотвращения и преодоления паники и панических настроений.

Тема 8. Особенности защиты детей. Обязанности взрослого населения по ее организации

Обязанности взрослого населения по защите детей. Действия родителей, персонала детских домов, дошкольных учреждений, образовательных школ, руководителей организаций, учреждений, независимо от ведомственной принадлежности и форм собственности по защите детей.

Защита детей при нахождении их дома, на улице, в учебном заведении и в детском дошкольном учреждении.

Особенности размещения детей в убежищах и укрытиях. Эвакуация детей из городов, организация посадки на транспорт, правила поведения в пути и в местах размещения.

Особенности устройства детских противогазов (ПДФ-7, ПДФ-Ш, ПДФ-Ш2, ПДФ2-Д) и камеры защитной детской (КЗД). Подбор и подготовка маски противогаза на ребенка.

Надевание противогаза, респиратора, противопыльной тканевой маски и ватно-марлевой повязки на ребенка.

Особенности применения аптечки индивидуальной (АИ-2) и индивидуального противохимического пакета (ИПП-8) для защиты детей.

Особенности защиты детей при действиях по сигналу оповещения о чрезвычайных ситуациях и в очагах поражения (зонах заражения). Отыскание детей в горящих и задымленных зданиях.

Тема 9. Оказание само - и взаимопомощи при ранениях кровотечениях, переломах, ожогах. Основы ухода за больными

Первая помощь при ранениях и кровотечениях. Приемы и способы остановки кровотечения. Применение табельных и подручных средств. Правила и приемы наложения повязок на раны и обожженные участки тела при помощи индивидуального перевязочного пакета, бинтов, марли и подручного материала.

Помощь при переломах, ушибах и вывихах. Приемы и способы обеспечения иммобилизации (достижения неподвижности суставов и т. д.) с применением табельных, подручных средств.

Помощь при ожогах и обморожениях. Ожоги от светового излучения. Оказание помощи при шоке, обмороке, поражении электрическим током, тепловом и солнечном ударах. Помощь утопающему. Способы проведения искусственного дыхания и непрямого массажа сердца. Основы ухода за больными.

Тема 10. Защита продуктов питания, фуража, воды от заражения радиоактивными, отравляющими веществами и бактериальными средствами

Защита продуктов питания и воды в домашних условия. Практическое выполнение работ по защите хлеба и кондитерских изделий, крупы и вермишели, мяса и овощей. Использование металлической и стеклянной посуды, полиэтиленовых пленок и клеенки картонной и деревянной тары.

Места и порядок хранения продуктов в сельскохозяйственной местности. Защита фуража для животных в поле и на фермах. Защита воды от заражения в сельских условиях. Порядок проведения работ по подготовке шахтного колодца к защите от радиоактивных, отравляющих веществ и различного вида бактерий.

Создание запасов воды в порядок ее хранения. Нормы расхода воды на человеке в день для приготовления пищи, питья и санитарно-гигиенических мероприятий.

Тема 11. Организация защиты сельскохозяйственных животных и растений от заражения

Групповой способ защиты животных. Герметизация животноводческих помещений. Создание запасов воды и кормов. Подготовка на фермах помещений для обслуживающего персонала.

Защита сельскохозяйственных растений. Поражение растений химическими веществами, радиоактивными осадками и возбудителями болезней.

Защита растений на корню. Агрохимические мероприятия. Обработка пораженных растений. Ядохимикаты и правила обращения с ними. Защита сельскохозяйственной продукции при хранении, транспортировке и в полевых условиях.

Тема 12. Правила поведения населения при использовании ЗС ГО на территории городских и сельских поселений

Продолжительность проведение развертывания и подготовки ЗС ГО, подвальных (заглубленных) помещений. Правила поведения населения при использовании ЗС ГО.

АДМИНИСТРАЦИЯ МУНИЦИПАЛЬНОГО РАЙОНА ВОЛЖСКИЙ САМАРСКОЙ ОБЛАСТИ
ПОСТАНОВЛЕНИЕ
от 30.12.2022 № 4363
О внесении изменений в целевую программу муниципального района Волжский Самарской области «Дети Волжского района» на 2020 – 2022 годы

В связи с необходимостью изменения объемов финансирования, предусмотренных целевой программой муниципального района Волжский Самарской области «Дети Волжского района» на 2020-2022 годы, утвержденной постановлением Администрации муниципального района Волжский Самарской области № 1485 от 26.09.2019, в соответствии с Бюджетным кодексом Российской Федерации, Федеральным законом от 06.10.2003 № 131-ФЗ «Об общих принципах организации местного самоуправления в Российской Федерации», Уставом муниципального района Волжский Самарской области, Администрация муниципального района Волжский Самарской области ПОСТАНОВЛЯЕТ:

1. Внести в муниципальную программу муниципального района Волжский Самарской области «Дети Волжского района» на 2020-2022 годы, утвержденную постановлением Администрации муниципального района Волжский Самарской области № 1485 от 26.09.2019 (далее – муниципальная программа) следующие изменения.

1.1. В паспорте муниципальной программы:

- пункт «Объёмы и источники финансирования программных мероприятий» изложить в следующей редакции: «Финансирование программных мероприятий осуществляется за счет средств местного бюджета. Общий объем средств местного бюджета на реализацию программы составит 1 167 093,06096 тыс. рублей, в том числе:

в 2020 году – 321 766,87368 тыс. рублей,
в 2021 году – 395 030,03088 тыс. рублей,
в 2022 году – 450 296,1564 тыс. рублей».

1.2. Приложение 1 к целевой программе «Перечень мероприятий муниципальной программы муниципального района Волжский Самарской области «Дети Волжского района» на 2020-2022 годы» изложить в редакции согласно приложению 1 к настоящему постановлению.

1.3. Приложение 2 к целевой программе «Экономическое обоснование муниципальной программы муниципального района Волжский Самарской области «Дети Волжского района» на 2020-2022 годы» изложить в редакции согласно приложению 2 к настоящему постановлению.

2. Опубликовать настоящее постановление в средствах массовой информации района.

3. Настоящее постановление вступает в силу со дня официального опубликования.

4. Контроль исполнения настоящего постановления возложить на заместителя Главы муниципального района Волжский Самарской области (Корякина Н.Ю.).

Е.А. МАКРИДИН.
Глава муниципального района.

ПРИЛОЖЕНИЕ 1
к Постановлению Администрации муниципального района Волжский Самарской области
от 30.12.2022 № 4363

ПРИЛОЖЕНИЕ 1
к целевой Программе муниципального района Волжский Самарской области «Дети Волжского района» на 2020-2022 годы
от _____ № _____

ПЕРЕЧЕНЬ
мероприятий программы муниципального района Волжский Самарской области «Дети Волжского района» на 2020-2022 годы

	Мероприятия и направления работы	Исполнители	Объем финансирования (тыс. руб.)				Источник финансирования
			2020	2021	2022	Итого	
1	2	3	4	5	6	7	8
I. ЗДОРОВОЕ ПОКОЛЕНИЕ							
I. Развитие системы детского отдыха и оздоровления детей.							
1.1.	Информационно-методическое обеспечение системы отдыха и оздоровления детей						
1.1.1.	Выпуск социальной рекламы	ОСМиД	12,00	0,00	15,00	27,00	Бюджет района
1.2.	Формы организации отдыха, оздоровления и занятости детей						
1.2.1.	Организация летнего отдыха детей на базе общеобразовательных школ в оздоровительных лагерях с дневным пребыванием детей	Администрация м.р.Волжский	0,00	5540,00	9532,524	15072,524	Бюджет района
1.2.2.	Доставка детей к местам отдыха и экскурсий, организация мероприятий по летнему отдыху	ОСМиД	0.00	0,00	0,00	0,00	Бюджет района
1.3.	Развитие инфраструктуры отдыха и оздоровления детей						
1.3.1.	Проведение мероприятий по санитарно-эпидемиоло-гической подготовке ОУ	МБУ «Паритет» Администрация м.р.Волжский	456,15083	587,40063	391,18969	1434,74115	Бюджет района
1.3.2.	Проведение мероприятий по санитарно-эпидемио-логической подготовке и благоустройству территории МБУ ДЗСОЦ «Волжанин»»	МБУ «ДЗСОЦ «Волжанин»	1952,72609	2056,4228	1407,34686	5416,49575	Бюджет района
1.3.3.	Укрепление материально-технической базы МБУ «ДЗСОЦ «Волжанин»	МБУ «ДЗСОЦ «Волжанин»	830,63409	1192,9572	1682,8203	3706,41159	Бюджет района
1.3.4	Капитальный ремонт МБУ ДЗСОЦ «Волжанин», в том числе в целях обеспечения его доступности для инвалидов	МБУ «УГЖКХ»	2050,33661	0,00	0,00	2050,33661	Бюджет района
1.3.5.	Укрепление материально-технической базы лагерей с днев-ным пребыванием детей на базе ОУ	МБУ «Паритет»	55,478	54,77656	71,46462	181,71918	Бюджет района
1.3.6	Приобретение, установка и ремонт спортивных, игровых, досуговых площадок ,бассейнов в муниципальных учреждениях отдыха и оздоровления детей	МБУ «УГЖКХ»	3470,98032	0,00	0,00	3470,98032	Бюджет района
1.3.7	Проведение мероприятий по замене, ремонту асфальтовых дорожек и подъездных путей в муниципальных учреждениях отдыха и оздоровления детей	МБУ «УГЖКХ»	1062,77450	0,00	0,00	1062,77450	Бюджет района
1.3.8	Установка технических средств пожарного извещения в жилые помещения	МБУ «УГЖКХ»	100,00	74,53681	0,00	174,53681	Бюджет района
2.Охрана здоровья детей и подростков, пропаганда здорового образа жизни							
2.1.	Содержание детей, оказавшихся в трудной жизненной ситуации в стационаре ГБУЗ СО «Волжская ЦРБ» с. Дубовый Умет	ОСМиД	38,825	0,00	0,00	38,825	Бюджет района
2.2.	Обеспечение воспитанников детских садов и учащихся школ бутилированной водой	МБУ «Паритет»	3570,958500	2420,27447	4309,92950	10301,16247	Бюджет района
2.3.	Обеспечение школ и детских садов системами очистки воды	МБУ «Паритет»	1242,41043	948,95197	1577,55099	3768,91339	Бюджет района
2.4.	Ремонт и оснащение медицинских кабинетов образовательных учреждений	МБУ «Паритет»	384,10680	333,53739	0,00	717,64419	Бюджет района
2.5.	Укрепление, содержание и техническое обслуживание материально-технической базы ОУ	МБУ «Паритет»	305458,85844	379325,11445	428167,62975	1112951,60264	Бюджет района
2.6	Проведение первичного медосмотра сотрудников при поступлении на работу, проведение периодического медосмотра сотрудников	ОСМиД	0,00	0,00	35,99	35,99	Бюджет района
II. ОДАРЕННЫЕ ДЕТИ							
1.	Проведение торжественной церемонии награждения выпускников 11-х классов золотыми и серебряными медалями «За особые успехи в учении»	Администрация м.р.Волжский	76,685	219,936	73,74	370,361	Бюджет района
2.	Проведение районного праздника «В лесу родилась елочка»	Администрация м.р.Волжский	17,4151	0,00	0,00	17,4151	Бюджет района
3.	Проведение торжественной церемонии награждения выпускников 11-х классов золотыми и серебряными медалями «За особые успехи в учении»	МБУК ЦКД «Союз»	143,52	0,00	135,6	279,12	Бюджет района
4	Проведение районного конкурса «Зимняя сказка»	Администрация м.р.Волжский	0,00	9,5561	0,00	9,5561	Бюджет района
5	Проведение районного конкурса «Семья, экология, культура»	Администра-ция м.р.Волжский	0,00	20,00	0,00	20,00	Бюджет района
6	Проведение районного конкурса рисунков «Экология глазами детей»	Администра-ция м.р.Волжский	0,00	10,09360	0,00	10,0936	Бюджет района
7	Проведение районного конкурса «Лучший скворечник»	Администра-ция м.р.Волжский	0,00	0,00	24,92950	24,92950	
III. ДЕТИ И СЕМЬЯ							
1.Защита и улучшение положения детей, оказавшихся в трудной жизненной ситуации							
1.1.	Проведение акции для детей из семей, находящихся в ТЖС, «Здравствуй, первоклассник!»	Администрация м.р.Волжский	55,1289	189,8844	142,66730	387,6806	Бюджет района
1.2.	Адресная поддержка семей, находящихся в трудной жизненной ситуации	Администрация м.р.Волжский	30,00	30,00	30,00	90,00	Бюджет района
1.3.	Проведение акции для детей из семей, находящихся в ТЖС, «Здравствуй, первоклассник!»	МБУ «ДМО» Волжского района	72,5683	0,00	0,00	72,5683	Бюджет района
1,4	Проведение акции для детей из семей, находящихся в ТЖС, «Здравствуй, первоклассник!»	МБУК ЦКД «Союз»	0,00	0,00	197,934	197,934	Бюджет района
2.Повышение авторитета и общественного значения семьи, материнства и детства							
2.1.	Организация районных мероприятий, посвященных Дню матери. Чествование лучших матерей	МБУК ЦКД «Союз» Волжского района	0,00	0,000	0,00	0,00	Бюджет района
2.2.	Районный праздник «Во славу семьи, материнства и отцовства»	ОСМиД	0,00	0,00	164,31186	164,31186	Бюджет района
2.3.	Организация новогодних мероприятий	ОСМиД	79,99992	173,9	235,97400	489,87392	Бюджет района
2.4.	Вручение поздравительных адресов родителям, у которых родился третий и последующий ребенок, чествование семей у которых родились двойни, тройни	ОСМиД	49,93885	17,635500	0,00	67,57435	Бюджет района
2.5.	Проведение мероприятия «Всероссийский день семьи, любви и верности»	МБУ «ДМО» Волжского района	0,00	13,596	85,00	98,596	Бюджет района
2.6.	Организация и проведение районного конкурса «Судьба моей семьи в истории земли Волжской»	МБУК «Межпоселенческая библиотека Волжского района»	46,475	50,00	11,33	107,805	Бюджет района
2.7.	Участие семей с детьми в районных, областных, региональных, международных конкурсах, фестивалях	МБУ «ДМО» Волжского района	0,00	0,00	120,00	120,00	Бюджет района
3.Поддержка семей, воспитывающих детей-сирот и детей, оставшихся без попечения родителей, детей-инвалидов и детей из многодетных семей							
3.1.	Адресная поддержка семей воспитывающих детей-сирот и детей, оставшихся без попечения родителей, многодетных семей, детей инвалидов	Администрация м.р.Волжский	100,00	100,00	100,00	300,00	Бюджет района
3.2.	Поощрение семей билетами в театры, музеи г.о.Самара	ОСМиД	0,00	346,8	142,00	488,80	Бюджет района
3.3.	Выпуск и размещение рекламы направленной на укрепление института семьи, семейных форм устройства детей-сирот	ОСМиД	15,00	4,05	15,00	34,05	Бюджет района
IV. ПРОФИЛАКТИКА БЕЗНАДЗОРНОСТИ И ПРАВОНАРУШЕНИЙ НЕСОВЕРШЕННОЛЕТНИХ, ЗАЩИТА ИХ ПРАВ.							
1.Организационные мероприятия по предупреждению детской безнадзорности и правонарушений несовершеннолетних, защите их прав							
1.1.	Организация экскурсий для трудных подростков «группы риска»	ОСМиД	0,00	0,00	20,00	20,00	Бюджет района
1.2.	Организация военно-спортивной смены на базе МБУ «ДЗСОЦ «Волжанин»	ОСМиД, МБУ «ДЗСОЦ «Волжанин»	0,00	650,00	1145,00	1795,00	Бюджет района
1.3.	Организация охраны детей на базе МБУ «ДЗСОЦ «Волжанин»	МБУ «ДЗСОЦ «Волжанин»	63,756	185,62	167,83284	417,20884	Бюджет района
1.4.	Организация профильной смены самоуправления на базе МБУ «ДЗСОЦ «Волжанин»	МБУ «ДЗСОЦ «Волжанин»	0,00	207,1550	125,4930	332,648	Бюджет района
1.5.	Мероприятия, посвященные «День Победы» подарки победителям за 1,2,3 места в муниципальном этапе конкурса поделок, посвященных Победе в ВОВ 1941 -1945 гг.	Администрация м.р. Волжский (отдел общественно безопасности противодействия коррупции)	30.00	21,912	30,00	81,912	Бюджет района
2.Организационно-методическое обеспечение деятельности органов и учреждений системы профилактики района.							
2.1	Формирование законопослушного поведения несовершеннолетних с использованием средств наглядной агитации	ОСМиД	9,5	12,00	12,00	33,5	Бюджет района
2.2.	приобретение оргтехники	ОСМиД	99,893	72,790	0,00	172,683	Бюджет района
2.3	Дополнительное образование (втрое высшее профессиональное образование руководителя Отдела) сотрудников отдела ОСМиД, приобретение программных средств, командировочные расходы, оценка рабочих мест.	ОСМиД	90,854	47,88	121,89819	260,63219	Бюджет района
2.4.	Приобретение удостоверений для опекунов	ОСМиД	0,00	0,00	4,00	4,00	Бюджет района
2.5.	Приобретение мебели	ОСМиД	99,90	113,25	0,00	213,15	Бюджет района
ИТОГО			321766,87368	395030,03088	450296,1564	1167093,06096	

ПРИЛОЖЕНИЕ 2
к Постановлению Администрации муниципального района Волжский Самарской области
от 30.12.2022 № 4363

ПРИЛОЖЕНИЕ 2
к целевой Программе муниципального района Волжский Самарской области «Дети Волжского района» на 2020-2022 годы
от _____ № _____

ЭКОНОМИЧЕСКОЕ ОБОСНОВАНИЕ
муниципальной программы муниципального района Волжский Самарской области «Дети Волжского района» на 2020-2022 годы.

№ п/п	Мероприятия и направления работы	Исполнители	Расчет планируемого объема финансирования (в тыс. руб.)			
			2020	2021	2022	Всего
I. Здоровое поколение.						
1. Развитие системы детского отдыха и оздоровления детей.						
1.1.	Информационно-методическое обеспечение системы отдыха и оздоровления детей.					
1.1.1.	Выпуск социальной рекламы	ОСМиД	12,00 типографские услуги (буклеты, плакаты)	0,00 типографские услуги (буклеты, плакаты)	15,00 типографские услуги (буклеты, плакаты)	27,00
1.2	Формы организации отдыха, оздоровления и занятости детей.					
1.2.1.	Организация летнего отдыха на базе общеобразовательных школ в оздоровительных лагерях с дневным пребыванием детей	Администрация м.р.Волжский	0,00	5540,000 550,00 – софинансирование оплаты стоимости набора продуктов в лагерях с дневным пребыванием детей: 4990,00 – расходы на оказание услуги по организации питания	9532,524 7463,52-расходы на продукты 746,352-торговая надбавка 10% 1322,652-ФОТ	15072,524
1.2.2.	Доставка детей к местам отдыха и экскурсий, организация мероприятий по летнему отдыху	ОСМиД	0,00 аренда автотранспорта	0,00 аренда автотранспорта	0,00 аренда автотранспорта	0,00
1.3.	Развитие инфраструктуры отдыха и оздоровления детей.					
1.3.1.	Проведение мероприятий по санитарно-эпидемиологической подготовке ОУ	МБУ «Паритет» Администрация м.р.Волжский	456,15083 дератизация, дезинсекция и акарицидная обработка, -	587,40063 - дератизация, дезинсекция и акарицидная обработка,	391,18969 Дератизация, дезинсекция и акарицидная обработка	1434,74115
1.3.2.	Проведение мероприятий по санитарно-эпидемиологической подготовке и благоустройству территории МБУ ДЗСОЦ «Волжанин»»	МБУ ДЗСОЦ «Волжанин»	1952,72609 -49,41046-проведение мероприятий по санитарно-эпидемиологической подготовке; 383,59963-коммунальные услуги; -1058,70789-услуги по содержанию имущества; 261,24611-благоустройство территории; 199,762-ремонт систем эл.снабжения	2056,4228 220,00-проведение мероприятий по санитарно-эпидемиологической подготовке; 1199,00-коммунальные услуги; 846,00-услуги по содержанию имущества; 400,00-благоустройство территории.	1407,34686 54,56103-проведение мероприятий по санитарно-эпидемиологической подготовке; 694,70984,00-коммунальные услуги; 514,29464-услуги по содержанию имущества; 143,78135-благоустройство территории;	5416,49575
1.3.3.	Укрепление материально-технической базы МБУ «ДЗСОЦ «Волжанин»	МБУ ДЗСОЦ «Волжанин»	830,63409 149,00-приобретение постельных принадлежностей; 91,589 – приобретение хозтоваров; 233,90309-приобретение стройматериалов; 356,142-приобретение оборудования.	1192,9572 472,371-приобретение постельных принадлежностей; 360,273-оснащение мебелью спальных корпусов, 290,6492-приобретение хозтоваров, 69,664-посуда для столовой,	1682,8203 0,00-приобретение постельных принадлежностей; 1252,724-оснащение мебелью спальных корпусов 163,4- приобретение хозтоваров; 77,42-посуда для столовой 189,2763-холодильная камера	3706,41159

1.3.4.	Капитальный ремонт МБУ ДЗСОЦ «Волжанин», в том числе в целях обеспечения его доступности для инвалидов	МБУ «УГЖКХ»	2050,33661 652,79532-Капитальный ремонт фасада клуба(местный бюджет); 1117,96094-капитальный ремонт домиков(местный бюджет); 28,18498-проведение проверки достоверности определения сметной стоимости(местный бюджет) 251,39537-устройство пожарного проезда на территории МБУ ДЗСОЗ «Волжанин»	0.00	0,00	2050,33661
1.3.5.	Укрепление материально-технической базы лагерей с дневным пребыванием детей на базе ОУ	МБУ «Паритет»	55,478 приобретение медикаментов; посуды	54,77656 приобретение медикаментов; посуды	71,46462 приобретение медикаментов; посуды	181,71918
1.3.6	Приобретение, установка и ремонт спортивных, игровых, досуговых площадок ,бассейнов в муниципальных учреждениях отдыха и оздоровления детей	МБУ «УГЖКХ»	3470,98032	0,00	0,00	3470,98032
1.3.7.	Проведение мероприятий по замене, ремонту асфальтовых дорожек и подъездных путей в муниципальных учреждениях отдыха и оздоровления детей	МБУ «УГЖКХ»	1062,77450	0,00	0,00	1062,77450
1.3.8	Установка технических средств пожарного извещения в жилые помещения	МБУ «УГЖКХ»	100,00	74,53681		174,53681
2. Охрана здоровья детей и подростков, пропаганда здорового образа жизни.						
2.1.	Содержание детей, оказавшихся в трудной жизненной ситуации в стационаре ГБУЗ СО «Волжская ЦРБ» с. Дубовый Умет	ОСМиД	38,825 медицинское обследование и содержание детей, оказавшихся в трудной жизненной ситуации	0,00 медицинское обследование и содержание детей, оказавшихся в трудной жизненной ситуации	0,00 медицинское обследование и содержание детей, оказавшихся в трудной жизненной ситуации	38,825
2.2.	Обеспечение воспитанников детских садов и учащихся школ бутилированной водой	МБУ «Паритет»	3570,958500 приобретение бутилированной воды	2420,27447 приобретение бутилированной воды	4309,92950 приобретение бутилированной воды	10301,16247
2.3.	Обеспечение школ и детских садов системами очистки воды	МБУ «Паритет»	1242,41043 Приобретение оборудования, материалов, монтаж, ремонт, и техническое обслуживание систем очистки воды	948,95197 Приобретение оборудования, материалов, монтаж, ремонт, и техническое обслуживание систем очистки воды	1577,55099,00 Приобретение оборудования, материалов, монтаж, ремонт, и техническое обслуживание систем очистки воды	3768,91339
2.4.	Ремонт и оснащение медицинских кабинетов образовательных учреждений	МБУ «Паритет»	384,10680 Оснащение и ремонт медицинских кабинетов для организации процедуры лицензирования (11 кабинетов)	333,53739 Оснащение и ремонт медицинских кабинетов для организации процедуры лицензирования (14 кабинетов)	0,00 Оснащение и ремонт медицинских кабинетов для организации процедуры лицензирования (2 кабинета)	717,64419
2.5.	Укрепление, содержание и техническое обслуживание материально-технической базы образовательных учреждений	МБУ «Паритет»	305458,85844 155104,90302- коммунальные услуги; 129053,95542-прочие расходы; 21300,00- оснащение оборудованием,мебелью,инвентарем и материалами, содержание и обслуживание материально-технической базы ОУ	379325,11445 200998,76408- коммунальные услуги; 149557,54252-прочие расходы; 27806,34381- оснащение оборудованием и материалами, содержание и обслуживание материально-технической базы ОУ мебели 962,46404-оснащение оборудованием пищеблоков образовательных организаций Самарской области (в том числе-618,64100-областные средства; 343,82304- средства бюджета муниципального района Волжский)	428167,62975 221296,30043- коммунальные услуги; 170665,70919-прочие расходы; 36205,62013- оснащение оборудованием и материалами, содержание и обслуживание материально-технической базы ОУ мебели	1112951,60264
2.6	Проведение первичного медосмотра сотрудников при поступлении на работу, проведение периодического медосмотра сотрудников.	ОСМиД	0,00	0,00	35,99	35,99
II. Одаренные дети						
1.	Проведение торжественной церемонии награждения выпускников 11-х классов золотыми и серебряными медалями «За особые успехи в учении»	Администрация м.р.Волжский	76,685 32,64 - подарки; 29,295 - цветы; 14,75 - оформление зала,	219,93600 -подарки, - цветы, -оформление зала,	73,74 33,894-сувениры с лазерной гравировкой, 39,846-оформление зала,	370,361
2.	Проведение районного конкурса рисунков «В лесу родилась елочка!	Администрация м.р.Волжский	17,4151 Приобретение подарков для награждения	0,00 Приобретение подарков для награждения	0,00	17,4151
3	Проведение торжественной церемонии награждения выпускников 11-х классов золотыми и серебряными медалями «За особые успехи в учении»	МБУК ЦКД «Союз»	143,52 Приобретение подарков для награждения	0.00	135,6 105,00-Подарочные наборы с символикой юбилейной даты для Волжского района(85-лет) 30,6-оформление зала/площадки ОУ	279,12
4	Проведение районного конкурса рисунков» Зимняя сказка»	Администрация м.р.Волжский	0,00	9,55610 Приобретение подарков для награждения	0,00	9,55610
5	Проведение районного конкурса «Семья, экология, культура»	Администрация м.р.Волжский	0,00	20,00 Приобретение подарков для награждения	0,00	20,00
6	Проведение районного конкурса рисунков «Экология глазами детей культура»	Администрация м.р.Волжский	0,00	10,09360	0,00	10,09360
7	Проведение районного конкурса «Лучший скворечник»	Администрация м.р.Волжский	0,00	0,00	24,92950	24,92950
III. Дети и семья						
1. Защита и улучшение положения детей, оказавшихся в трудной жизненной ситуации.						
1.1.	Проведение акции для детей из семей, находящихся в трудной жизненной ситуации, «Здравствуй, первоклассник!»	Администрация м.р. Волжский	55,1289 - подарки-54,1209; – открытки-1,008.	189,88440 Подарки (рюкзаки, набор канцелярских товаров, игрушки); -оформление зала; -фотографии; -приглашения.	142,66730 ; 106,1673 - канцтовары; 33,00- игрушки; 3,50 - поздравительные открытки	387,6806
1.2.	Адресная поддержка семей, находящихся в трудной жизненной ситуации	Администрация м.р. Волжский	30,00	30,00	30,00	90,00
1.3.	Проведение акции для детей из семей, находящихся в трудной жизненной ситуации, «Здравствуй, первоклассник!»	МБУ «ДМО» Волжского района	72,5683 - подарки	0	0	72,5683
1.4	Проведение акции для детей из семей,находящихся в ТЖС, «Здравствуй,первоклассник»	МБУК ЦКД «Союз»	0	0	197,934-приобретение школьных портфелей (рюкзаков)	197,934
2. Повышение авторитета и общественного значения семьи, материнства и детства.						
2.1.	Организация районных мероприятий, посвященных Дню матери. Чествование лучших матерей	МБУК ЦКД «Союз» Волжского района	0,00 Живые цветы	0,00 Живые цветы	0,00 Живые цветы	0,000
2.2.	Районный праздник «Во славу семьи, материнства и отцовства»	ОСМиД	0,00	0,00	164,31186 - подарки и цветы; - оформление зала - подарки(игрушки)	164,31186
2.3.	Организация новогодних мероприятий	ОСМиД	79,99992 - новогодние подарочные	173,9 - новогодние подарочные наборы конфет; Подарки(игрушки) детям	235,974 - новогодние подарочные наборы конфет; - билеты на новогоднее представление; – услуги по организации новогоднего мероприятия	489,87392
2.4.	Вручение поздравительных адресов родителям, у которых родился третий и последующий ребенок, чествование семей, у которых родились двойни, тройни	ОСМиД	49,93885 приобретение поздравительных адресов; цветов, памятных подарков	17,6355 приобретение поздравительных адресов; цветов, памятных подарков	0,00 приобретение поздравительных адресов; цветов, памятных подарков	67,57435
2.5.	Проведение мероприятия «Всероссийский день семьи, любви и верности»	МБУ «ДМО» Волжского района	0,00 Цветы, подарки (игрушки)	13,596 Цветы, подарки(игрушки)	85,00 Цветы, подарки(игрушки)	98,596
2.6.	Организация и проведение районного конкурса «Судьба моей семьи в истории земли Волжской»	МБУК «Меж-поселенческая библиотека Волжского района»	46,475 подарки	50,00 подарки	11,33 подарки	107,805
2.7.	Проведение мероприятия, посвященного Международному дню семьи	МБУ «ДМО» Волжского района	0,00	0,00 Цветы, подарки(игрушки)	120,00 Цветы, подарки(игрушки)	120,00
3. Поддержка семей, воспитывающих детей-сирот и детей, оставшихся без попечения родителей, многодетных семей.						
3.1.	Адресная поддержка семей воспитывающих детей-сирот и детей, оставшихся без попечения родителей, многодетных семей, детей-инвалидов	Администрация м.р. Волжский	100,00	100,00	100,00	300,00
3.2.	Поощрение семей билетами в театры, музеи, ФКП «Росгосцирк» в лице филиала РОСГОСЦИРКА «Самарский госцирк», Государственное бюджетное учреждение культуры «Самарская государственная филармония» г.о.Самара	ОСМиД	0,00	346,800	142,000 приобретение билетов	488,800
3.3.	Выпуск и размещение рекламы направленной на укрепление института семьи, семейных форм устройства детей-сирот	ОСМиД	15,00 изготовление буклетов	4,05 изготовление буклетов	15,00 изготовление буклетов	34,05
IV. Профилактика безнадзорности и правонарушений несовершеннолетних, защита их прав						
1.Организационные мероприятия по предупреждению детской безнадзорности и правонарушений несовершеннолетних, защите их прав.						
1.1	Организация экскурсий для трудных подростков «группы риска».	ОСМиД	0,00	0,00	20,00	20,00
1.2.	Организация военно-спортивной смены на базе МБУ «ДЗСОЦ «Волжанин»	ОСМиД, МБУ ДЗСОЦ «Волжанин»	0,00	650,00 организация смены	1145,00 организация смены	1795,00
1.3.	Организация охраны детей на базе МБУ «ДЗСОЦ «Волжанин»	МБУ ДЗСОЦ «Волжанин»	63,756	185,62	167,83284	417,20884
1.4.	Организация профильной смены самоуправления на базе МБУ «ДЗСОЦ «Волжанин»	МБУ ДЗСОЦ «Волжанин»	0,00	207,155	125,49300	332,648
1.5.	Мероприятия, посвященные «День Победы» подарки победителям за 1,2,3 места в муниципальном этапе конкурса поделок, посвященных Победе в ВОВ 1941 -1945 гг.	Администрация м.р. Волжский (отдел общественно безопасности противодействия коррупции)	30,00 подарки	21,9120 подарки	30,00 подарки	81,912
2. Организационно-методическое обеспечение деятельности органов и учреждений системы профилактики района.						
2.1.	Формирование законопослушного поведения несовершеннолетних с использованием средств наглядной агитации	ОСМиД	9,500 изготовление буклетов, памяток и брошюр; подписка на журнал	12,0 изготовление буклетов, памяток и брошюр; подписка на журнал	12,00 изготовление буклетов, памяток и брошюр; подписка на журнал	33,5
2.2.	приобретение оргтехники	ОСМиД	99,893 46,2-1 рабочее местщ (ПК в комплекте) 6,5-носитель Rutoken 22.2-настольные лампы 25,00-кондиционер с устоновкой	72,7900 1 рабочее мест0 (ПК в комплекте)	0,000 1 рабочее место (ПК в комплекте),ноутбук	172,683
2.3	Дополнительное образование (втрое высшее профессиональное образование руководителя Отдела) сотрудников отдела ОСМиД, приобретение программных средств, командировочные расходы, оценка рабочих мест	ОСМиД	90,854 -Обучение, -Программы -Командировочные расходы	47,88 -Обучение, -Программа Командировочные расходы	121,89819 -Обучение, -Программа -Командировочные расходы	260,63219
2.4.	Приобретение удостоверений для опекунов	ОСМиД	0,00 (40*100)	0,00 (40*100)	4,00 (40*100)	4,00
2.5.	Приобретение мебели	ОСМиД	99,900 Офисная мебель	113,25 Офисная мебель	0,00 Офисная мебель,	213,15
ИТОГО			321766,87368	395030,03088	450296,1564	1167093,06096

СОБРАНИЕ ПРЕДСТАВИТЕЛЕЙ ВОЛЖСКОГО РАЙОНА САМАРСКОЙ ОБЛАСТИ
ШЕСТОГО СОЗЫВА
РЕШЕНИЕ
от 13.01. 2023 № 185/55
О внесении изменений в решение Собрания Представителей Волжского района Самарской области от 28.12.2022 № 181/54 «Об утверждении бюджета муниципального района Волжский Самарской области на 2023 год и плановый период 2024-2025 годов»

Руководствуясь Бюджетным Кодексом РФ, Положением «О бюджетном устройстве и бюджетном процессе в муниципальном районе Волжский Самарской области», утвержденным решением Собрания Представителей Волжского района Самарской области от 24.12.2019 №298/66, Уставом муниципального района Волжский Самарской области, Собрание Представителей Волжского района Самарской области РЕШИЛО:

Статья 1

Внести в Решение Собрания Представителей Волжского района Самарской области № 181/54 от 28.12.2022г. «Об утверждении бюджета муниципального района Волжский Самарской области на 2023 год и плановый период 2024-2025 годов» следующие изменения:

1. Статью 1 изложить в следующей редакции:

«1. Утвердить основные характеристики местного бюджета на 2023 год:
общий объем доходов – 2 068 019,097 тыс. рублей;
общий объем расходов – 2 170 095,290 тыс. рублей;
дефицит – 102 076,193 тыс. рублей.
2. Утвердить основные характеристики местного бюджета на 2024 год:
общий объем доходов – 1 927 320,962 тыс. рублей;
общий объем расходов – 1927 320,962 тыс. рублей;
дефицит/профицит – 0,000 тыс. рублей.
3. Утвердить основные характеристики местного бюджета на 2025 год:
общий объем доходов – 1 325 327,757 тыс. рублей;
общий объем расходов – 1 325 327,757 тыс. рублей;
дефицит/профицит – 0,000 тыс. рублей.»

2. В Статье 3 сумму «9 298,616» заменить суммой «10 276,644».

3. Статью 4 изложить в следующей редакции:

«1.Утвердить объем межбюджетных трансфертов, получаемых из других бюджетов бюджетной системы Российской Федерации:
в 2023 году - в сумме 1 034 379,776 тыс. рублей;
в 2024 году - в сумме 856 302,823 тыс. рублей;
в 2025 году - в сумме 200 676,431 тыс. рублей.
2. Утвердить объем безвозмездных поступлений в доход местного бюджета:
в 2023 году - в сумме 1 034 379,776 тыс. рублей;
в 2024 году - в сумме 856 302,823 тыс. рублей;
в 2025 году - в сумме 200 676,431 тыс. рублей».

4. Приложение 1 «Ведомственная структура расходов бюджета района на 2023 год» изложить в следующей редакции:

Приложение №1
к Решению Собрания Представителей Волжского района Самарской области
от 13.01. 2023 № 185/55

Ведомственная структура расходов бюджета района на 2023 год

ГРБС	Наименование главного распорядителя средств районного бюджета, раздела, подраздела, целевой статьи, вида расходов	Рз	ПР	ЦСР	ВР	Сумма, тыс. рублей	
						всего	в том числе средства вышестоящих бюджетов
917	Муниципальное казенное учреждение «Финансовое управление Администрации муниципального района Волжский Самарской области»					86 565,574	3 444,000
	Обеспечение деятельности финансовых, налоговых и таможенных органов и органов финансового (финансово-бюджетного) надзора	01	06			16 823,190	0,000

	Непрограммные направления расходов местного бюджета в области общегосударственных вопросов, национальной обороны, национальной безопасности и правоохранительной деятельности, а также в сфере средств массовой информации, обслуживания муниципального долга и межбюджетных трансфертов	01	06	90 1 00 00000		16 823,190	0,000
	Расходы на выплаты персоналу в целях обеспечения выполнения функций государственными (муниципальными) органами, казенными учреждениями, органами управления государственными внебюджетными фондами	01	06	90 1 00 00000	100	15 064,190	
	Закупка товаров, работ и услуг для государственных(муниципальных) нужд	01	06	90 1 00 00000	200	1 758,000	
	Иные бюджетные ассигнования	01	06	90 1 00 00000	800	1,000	
	Резервные фонды	01	11			500,000	0,000
	Непрограммные направления расходов местного бюджета в области общегосударственных вопросов, национальной обороны, национальной безопасности и правоохранительной деятельности, а также в сфере средств массовой информации, обслуживания муниципального долга и межбюджетных трансфертов	01	11	90 1 00 00000		500,000	0,000
	Иные бюджетные ассигнования	01	11	90 1 00 00000	800	500,000	
	Другие вопросы в области национальной экономики	04	12			5,400	0,000
	Муниципальная программа «Улучшение условий и охраны труда в муниципальном районе Волжский Самарской области на 2022-2024 годы»	04	12	70 0 00 00000		5,400	0,000
	Закупка товаров, работ и услуг для государственных(муниципальных) нужд	04	12	70 0 00 00000	200	5,400	
	Периодическая печать и издательства	12	02			5 792,984	0,000
	Непрограммные направления расходов местного бюджета в области общегосударственных вопросов, национальной обороны, национальной безопасности и правоохранительной деятельности, а также в сфере средств массовой информации, обслуживания муниципального долга и межбюджетных трансфертов	12	02	90 1 00 00000		5 792,984	0,000
	Закупка товаров, работ и услуг для государственных(муниципальных) нужд	12	02	90 1 00 00000	800	5 792,984	
	Дотации бюджетам субъектов Российской Федерации и муниципальных образований	14	01			63 444,000	3 444,000
	Непрограммные направления расходов местного бюджета в области общегосударственных вопросов, национальной обороны, национальной безопасности и правоохранительной деятельности, а также в сфере средств массовой информации, обслуживания муниципального долга и межбюджетных трансфертов	14	01	90 1 00 00000		63 444,000	3 444,000
	Межбюджетные трансферты	14	01	90 1 00 00000	500	63 444,000	3 444,000
918	Собрание Представителей Волжского района Самарской области					3 498,314	0,000
	Функционирование законодательных (представительных) органов государственной власти и представительных органов муниципальных образований	01	03			3 498,314	0,000
	Непрограммные направления расходов местного бюджета в области общегосударственных вопросов, национальной обороны, национальной безопасности и правоохранительной деятельности, а также в сфере средств массовой информации, обслуживания муниципального долга и межбюджетных трансфертов	01	03	90 1 00 00000		3 498,314	0,000
	Расходы на выплаты персоналу в целях обеспечения выполнения функций государственными (муниципальными) органами, казенными учреждениями, органами управления государственными внебюджетными фондами	01	03	90 1 00 00000	100	2 826,314	
	Закупка товаров, работ и услуг для государственных(муниципальных) нужд	01	03	90 1 00 00000	200	671,000	
	Иные бюджетные ассигнования	01	03	90 1 00 0000	800	1,000	
919	Контрольно-счетная палата муниципального района Волжский Самарской области					7 591,439	0,000
	Обеспечение деятельности финансовых, налоговых и таможенных органов и органов финансового (финансово-бюджетного) надзора	01	06			7 591,439	0,000
	Непрограммные направления расходов местного бюджета в области общегосударственных вопросов, национальной обороны, национальной безопасности и правоохранительной деятельности, а также в сфере средств массовой информации, обслуживания муниципального долга и межбюджетных трансфертов	01	06	90 1 00 00000		7 591,439	0,000
	Расходы на выплаты персоналу в целях обеспечения выполнения функций государственными (муниципальными) органами, казенными учреждениями, органами управления государственными внебюджетными фондами	01	06	90 1 00 00000	100	7 431,895	
	Закупка товаров, работ и услуг для государственных(муниципальных) нужд	01	06	90 1 00 00000	200	159,544	
922	Муниципальное казённое учреждение «Управление культуры, туризма и молодёжной политики Администрации муниципального района Волжский Самарской области»					175 814,154	2 350,049
	Другие вопросы в области национальной безопасности и правоохранительной деятельности	03	14			50,000	0,000
	Муниципальная программа «Профилактика правонарушений и обеспечение общественной безопасности в муниципальном районе Волжский Самарской области на 2021-2025 годы»	03	14	04 0 00 00000		50,000	0,000
	Предоставление субсидий бюджетным, автономным учреждениям и иным некоммерческим организациям	03	14	04 0 00 00000	600	50,000	
	Другие вопросы в области национальной экономики	04	12			19,400	0,000
	Муниципальная программа «Улучшение условий и охраны труда в муниципальном районе Волжский Самарской области на 2019-2021 годы»	04	12	70 0 00 00000		19,400	
	Закупка товаров, работ и услуг для государственных(муниципальных) нужд	04	12	70 0 00 00000	200	3,600	
	Предоставление субсидий бюджетным, автономным учреждениям и иным некоммерческим организациям	04	12	70 0 00 00000	600	15,800	
	Дополнительное образование	07	03			83 631,697	0,000
	Непрограммные направления расходов местного бюджета в сфере образования	07	03	90 7 00 00000		83 631,697	0,000
	Предоставление субсидий бюджетным, автономным учреждениям и иным некоммерческим организациям	07	03	90 7 00 00000	600	83 631,697	
	Молодежная политика	07	07			18 071,277	2 001,357
	Муниципальная программа муниципального района Волжский Самарской области «Молодежь Волжского района» на 2021-2023 годы	07	07	03 0 00 00000		7 025,517	2 001,357
	Предоставление субсидий бюджетным, автономным учреждениям и иным некоммерческим организациям	07	07	03 0 00 00000	600	7 025,517	2 001,357
	Муниципальная программа муниципального района Волжский Самарской области «Противодействие незаконному обороту наркотических средств, профилактика наркомании, лечение и реабилитация наркозависимой части населения муниципального района Волжский Самарской области на 2021-2025 годы»	07	07	07 0 00 00000		210,000	0,000
	Предоставление субсидий бюджетным, автономным учреждениям и иным некоммерческим организациям	07	07	07 0 00 00000	600	210,000	
	Муниципальная программа муниципального района Волжский Самарской области «Дети Волжского района» на 2020-2022 годы	07	07	08 0 00 00000		220,000	0,000
	Предоставление субсидий бюджетным, автономным учреждениям и иным некоммерческим организациям	07	07	08 0 00 00000	600	220,000	
	Непрограммные направления расходов местного бюджета в сфере образования	07	07	90 7 00 00000		10 615,760	0,000
	Предоставление субсидий бюджетным, автономным учреждениям и иным некоммерческим организациям	07	07	90 7 00 00000	600	10 615,760	
	Культура	08	01			66 366,977	348,692
	Муниципальная программа муниципального района Волжский Самарской области «Дети Волжского района» на 2023-2026 годы	08	01	08 0 00 00000		777,300	0,000
	Предоставление субсидий бюджетным, автономным учреждениям и иным некоммерческим организациям	08	01	08 0 00 00000	600	777,300	
	Муниципальная программа муниципального района Волжский Самарской области «Развитие культуры в Волжском районе» на 2020-2024 годы	08	01	09 0 00 00000		11 157,118	348,692
	Предоставление субсидий бюджетным, автономным учреждениям и иным некоммерческим организациям	08	01	09 0 00 00000	600	11 157,118	348,692
	Муниципальная программа «Противодействие терроризму и экстремистской деятельности в муниципальном районе Волжский Самарской области на 2021-2025 годы»	08	01	12 0 00 00000		210,000	0,000
	Предоставление субсидий бюджетным, автономным учреждениям и иным некоммерческим организациям	08	01	12 0 00 00000	600	210,000	
	Муниципальная программа муниципального района Волжский Самарской области «Сохранение и популяризация музейного фонда и объектов культурного наследия, расположенных на территории муниципального района Волжский Самарской области» на 2021-2023 годы	08	01	14 0 00 00000		408,000	0,000
	Предоставление субсидий бюджетным, автономным учреждениям и иным некоммерческим организациям	08	01	14 0 00 00000	600	408,000	
	Непрограммные направления расходов местного бюджета в области культуры и кинематографии	08	01	90 8 00 00000		53 814,559	0,000
	Предоставление субсидий бюджетным, автономным учреждениям и иным некоммерческим организациям	08	01	90 8 00 00000	600	53 814,559	
	Другие вопросы в области культуры, кинематографии и средств массовой информации	08	04			7 518,803	0,000
	Непрограммные направления расходов местного бюджета в области культуры и кинематографии	08	04	90 8 00 00000		7 518,803	0,000
	Расходы на выплаты персоналу в целях обеспечения выполнения функций государственными (муниципальными) органами, казенными учреждениями, органами управления государственными внебюджетными фондами	08	04	90 8 00 00000	100	7 292,156	
	Закупка товаров, работ и услуг для государственных(муниципальных) нужд	08	04	90 8 00 00000	200	226,647	
	Другие вопросы в области социальной политики	10	06			156,000	0,000
	Муниципальная Программа муниципального района Волжский Самарской области «Доступная среда» на 2021-2023 годы	10	06	35 0 00 00000		156,000	0,000
	Предоставление субсидий бюджетным, автономным учреждениям и иным некоммерческим организациям	10	06	35 0 00 00000	600	156,000	
923	муниципальное казённое учреждение «Управление физической культуры и спорта Администрации муниципального района Волжский Самарской области»					10 193,454	0,000
	Другие вопросы в области социальной политики	10	06			150,000	0,000
	Муниципальная программа «Социальная поддержка граждан» на 2021-2023 годы	10	06	01 0 00 00000		15,000	0,000
	Расходы на выплаты персоналу в целях обеспечения выполнения функций государственными (муниципальными) органами, казенными учреждениями, органами управления государственными внебюджетными фондами	10	06	01 0 00 00000	100	4,200	
	Закупка товаров, работ и услуг для государственных(муниципальных) нужд	10	06	01 0 00 00000	200	10,800	
	Муниципальная Программа муниципального района Волжский Самарской области «Доступная среда» на 2021-2023 годы	10	06	35 0 00 00000		135,000	0,000
	Расходы на выплаты персоналу в целях обеспечения выполнения функций государственными (муниципальными) органами, казенными учреждениями, органами управления государственными внебюджетными фондами	10	06	35 0 00 00000	100	8,000	
	Закупка товаров, работ и услуг для государственных(муниципальных) нужд	10	06	35 0 00 00000	200	127,000	
	Физическая культура	11	01			4 704,213	
	Муниципальная программа муниципального района Волжский Самарской области «Противодействие незаконному обороту наркотических средств, профилактика наркомании, лечение и реабилитация наркозависимой части населения муниципального района Волжский Самарской области на 2021-2025 годы»	11	01	07 0 00 00000		395,000	0,000
	Закупка товаров, работ и услуг для государственных(муниципальных) нужд	11	01	07 0 00 00000	200	395,000	
	Муниципальная программа муниципального района Волжский Самарской области «Спорт - норма жизни» на 2020-2022 г.г. и на период до 2024 г.»	11	01	10 0 00 00000		4 309,213	0,000
	Расходы на выплаты персоналу в целях обеспечения выполнения функций государственными (муниципальными) органами, казенными учреждениями, органами управления государственными внебюджетными фондами	11	01	10 0 00 00000	100	1 212,245	
	Закупка товаров, работ и услуг для государственных(муниципальных) нужд	11	01	10 0 00 00000	200	3 096,968	
	Другие вопросы в области физической культуры и спорта	11	05			5 339,241	0,000
	Непрограммные направления расходов местного бюджета в сфере физической культуры и спорта	11	05	90 3 00 00000		5 339,241	0,000
	Расходы на выплаты персоналу в целях обеспечения выполнения функций государственными (муниципальными) органами, казенными учреждениями, органами управления государственными внебюджетными фондами	11	05	90 3 00 00000	100	5 155,941	
	Закупка товаров, работ и услуг для государственных(муниципальных) нужд	11	05	90 3 00 00000	200	183,300	
933	Администрация муниципального района Волжский Самарской области					1 866 897,926	412 756,270
	Функционирование высшего должностного лица субъекта Российской Федерации и муниципального образования	01	02			2 920,692	0,000
	Непрограммные направления расходов местного бюджета в области общегосударственных вопросов, национальной обороны, национальной безопасности и правоохранительной деятельности, а также в сфере средств массовой информации, обслуживания муниципального долга и межбюджетных трансфертов	01	02	90 1 00 00000		2 920,692	0,000
	Расходы на выплаты персоналу в целях обеспечения выполнения функций государственными (муниципальными) органами, казенными учреждениями, органами управления государственными внебюджетными фондами	01	02	90 1 00 00000	100	2 920,692	
	Функционирование Правительства Российской Федерации, высших исполнительных органов государственной власти субъектов Российской Федерации, местных администраций	01	04			86 179,136	0,000
	Непрограммные направления расходов местного бюджета в области общегосударственных вопросов, национальной обороны, национальной безопасности и правоохранительной деятельности, а также в сфере средств массовой информации, обслуживания муниципального долга и межбюджетных трансфертов	01	04	90 1 00 00000		86 179,136	0,000
	Расходы на выплаты персоналу в целях обеспечения выполнения функций государственными (муниципальными) органами, казенными учреждениями, органами управления государственными внебюджетными фондами	01	04	90 1 00 00000	100	82 700,086	
	Закупка товаров, работ и услуг для государственных(муниципальных) нужд	01	04	90 1 00 00000	200	3 362,550	
	Иные бюджетные ассигнования	01	04	90 1 00 00000	800	116,500	
	Судебная система	01	05			10,327	10,327
	Непрограммные направления расходов местного бюджета в области общегосударственных вопросов, национальной обороны, национальной безопасности и правоохранительной деятельности, а также в сфере средств массовой информации, обслуживания муниципального долга и межбюджетных трансфертов	01	05	90 1 00 0000		10,327	10,327
	Закупка товаров, работ и услуг для государственных(муниципальных) нужд	01	05	90 1 00 0000	200	10,327	10,327
	Другие общегосударственные вопросы	01	13			134 924,687	294,000
	Непрограммные направления расходов местного бюджета в области общегосударственных вопросов, национальной обороны, национальной безопасности и правоохранительной деятельности, а также в сфере средств массовой информации, обслуживания муниципального долга и межбюджетных трансфертов	01	13	90 1 00 00000		134 924,687	294,000
	Закупка товаров, работ и услуг для государственных(муниципальных) нужд	01	13	90 1 00 00000	200	580,396	294,000
	Предоставление субсидий бюджетным, автономным учреждениям и иным некоммерческим организациям	01	13	90 1 00 00000	600	132 288,291	
	Иные бюджетные ассигнования	01	13	90 1 00 00000	800	2 056,000	
	Мобилизационная подготовка экономики	02	04			212,000	0,000
	Непрограммные направления расходов местного бюджета в области общегосударственных вопросов, национальной обороны, национальной безопасности и правоохранительной деятельности, а также в сфере средств массовой информации, обслуживания муниципального долга и межбюджетных трансфертов	02	04	90 1 00 0000		212,000	0,000

	Закупка товаров, работ и услуг для государственных(муниципальных) нужд	02	04	90 1 00 0000	200	212,000	
	Другие вопросы в области национальной безопасности и правоохранительной деятельности	03	14			2 637,827	1 304,000
	Муниципальная программа «Профилактика правонарушений и обеспечение общественной безопасности в муниципальном районе Волжский Самарской области на 2021-2025 годы»	03	14	04 0 00 00000		750,000	0,000
	Расходы на выплаты персоналу в целях обеспечения выполнения функций государственными (муниципальными) органами, казенными учреждениями, органами управления государственными внебюджетными фондами	03	14	04 0 00 00000	100	700,000	
	Закупка товаров, работ и услуг для государственных(муниципальных) нужд	03	14	04 0 00 00000	200	50,000	
	Непрограммные направления расходов местного бюджета в области общегосударственных вопросов, национальной обороны, национальной безопасности и правоохранительной деятельности, а также в сфере средств массовой информации, обслуживания муниципального долга и межбюджетных трансфертов	03	14	90 1 00 00000		1 887,827	1 304,000
	Расходы на выплаты персоналу в целях обеспечения выполнения функций государственными (муниципальными) органами, казенными учреждениями, органами управления государственными внебюджетными фондами	03	14	90 1 00 00000	100	1 784,827	1 201,000
	Закупка товаров, работ и услуг для государственных(муниципальных) нужд	03	14	90 1 00 00000	200	103,000	103,000
	Сельское хозяйство и рыболовство	04	05			22 814,682	20 051,960
	Муниципальная программа «Развитие сельского хозяйства и регулирования рынков сельскохозяйственной продукции, сырья и продовольствия муниципального района Волжский Самарской области на 2021-2025 годы»	04	05	19 0 00 00000		500,000	0,000
	Иные бюджетные ассигнования	04	05	19 0 00 00000	800	500,000	
	Непрограммные направления расходов местного бюджета в области национальной экономики	04	05	90 4 00 00000		22 314,682	20 051,960
	Расходы на выплаты персоналу в целях обеспечения выполнения функций государственными (муниципальными) органами, казенными учреждениями, органами управления государственными внебюджетными фондами	04	05	90 4 00 00000	100	6 610,804	4 671,441
	Закупка товаров, работ и услуг для государственных(муниципальных) нужд	04	05	90 4 00 00000	200	2 814,916	2 491,557
	Иные бюджетные ассигнования	04	05	90 4 00 00000	800	12 888,962	12 888,962
	Дорожное хозяйство (дорожные фонды)	04	09			243 005,358	0,000
	Муниципальная программа «Стимулирование развития жилищного строительства на территории муниципального района Волжский Самарской области» на 2021-2025 годы	04	09	16 0 00 00000		243 005,358	0,000
	Капитальные вложения в объекты недвижимого имущества государственно(муниципальной) собственности	04	09	16 0 00 00000	400	243 005,358	
	Другие вопросы в области национальной экономики	04	12			43 778,990	560,426
	Муниципальная программа «Развитие малого и среднего предпринимательства в муниципальном районе Волжский Самарской области» на 2020-2024 годы	04	12	05 0 00 00000		755,000	0,000
	Предоставление субсидий бюджетным, автономным учреждениям и иным некоммерческим организациям	04	12	05 0 00 00000	600	755,000	
	Муниципальная программа «Безопасность дорожного движения в муниципальном районе Волжский Самарской области на 2021-2024 годы»	04	12	11 0 00 00000		150,000	0,000
	Предоставление субсидий бюджетным, автономным учреждениям и иным некоммерческим организациям	04	12	11 0 00 00000	600	150,000	
	Муниципальная программа «Улучшение условий и охраны труда в муниципальном районе Волжский Самарской области на 2022-2024 годы»	04	12	70 0 00 00000		37,500	0,000
	Закупка товаров, работ и услуг для государственных(муниципальных) нужд	04	12	70 0 00 00000	200	37,500	
	Непрограммные направления расходов местного бюджета в области национальной экономики	04	12	90 4 00 00000		42 836,490	560,426
	Расходы на выплаты персоналу в целях обеспечения выполнения функций государственными (муниципальными) органами, казенными учреждениями, органами управления государственными внебюджетными фондами	04	12	90 4 00 00000	100	740,500	484,430
	Закупка товаров, работ и услуг для государственных(муниципальных) нужд	04	12	90 4 00 00000	200	75,996	75,996
	Предоставление субсидий бюджетным, автономным учреждениям и иным некоммерческим организациям	04	12	90 4 00 00000	600	42 019,994	
	Жилищное хозяйство	05	01			270 549,304	257 140,567
	Муниципальная программа «Переселение граждан из аварийного жилищного фонда на территории муниципального района Волжский Самарской области, признанного таковым до 1 января 2017 года» до 2024 года	05	01	44 0 00 00000		270 109,304	257 140,567
	Капитальные вложения в объекты недвижимого имущества государственно(муниципальной) собственности	05	01	44 0 00 00000	400	270 109,304	257 140,567
	Непрограммные направления расходов местного бюджета в сфере жилищно-коммунального хозяйства	05	01	90 5 00 00000		440,000	0,000
	Закупка товаров, работ и услуг для государственных(муниципальных) нужд	05	01	90 5 00 00000	200	440,000	
	Благоустройство	05	03			39 776,656	0,000
	Муниципальная программа «Формирование комфортной городской среды на 2018-2024 годы» на территории муниципального района Волжский Самарской области	05	03	18 0 00 00000		39 776,656	0,000
	Предоставление субсидий бюджетным, автономным учреждениям и иным некоммерческим организациям	05	03	18 0 00 00000	600	39 776,656	
	Другие вопросы в области жилищно-коммунального хозяйства	05	05			105 349,295	0,000
	Муниципальная программа «Комплексное развитие системы коммунальной инфраструктуры муниципального района Волжский Самарской области» на 2021-2025 годы	05	05	30 0 00 00000		105 349,295	0,000
	Капитальные вложения в объекты недвижимого имущества государственно(муниципальной) собственности	05	05	30 0 00 00000	400	105 349,295	
	Другие вопросы в области охраны окружающей среды	06	05			3 296,745	1 579,735
	Непрограммные направления расходов местного бюджета в сфере охраны окружающей среды	06	05	90 6 00 00000		3 296,745	1 579,735
	Расходы на выплаты персоналу в целях обеспечения выполнения функций государственными (муниципальными) органами, казенными учреждениями, органами управления государственными внебюджетными фондами	06	05	90 6 00 00000	100	3 133,716	1 416,706
	Закупка товаров, работ и услуг для государственных(муниципальных) нужд	06	05	90 6 00 00000	200	163,029	163,029
	Молодежная политика	07	07			24 257,204	11 187,494
	Муниципальная программа муниципального района Волжский Самарской области «Противодействие незаконному обороту наркотических средств, профилактика наркомании, лечение и реабилитация наркозависимой части населения муниципального района Волжский Самарской области на 2021-2025 годы»	07	07	07 0 00 00000		50,000	0,000
	Предоставление субсидий бюджетным, автономным учреждениям и иным некоммерческим организациям	07	07	07 0 00 00000	600	50,000	
	Муниципальная программа муниципального района Волжский Самарской области «Дети Волжского района» на 2023-2026 годы	07	07	08 0 00 00000		18 603,494	11 187,494
	Закупка товаров, работ и услуг для государственных(муниципальных) нужд	07	07	08 0 00 00000	200	11 187,494	11 187,494
	Предоставление субсидий бюджетным, автономным учреждениям и иным некоммерческим организациям	07	07	08 0 00 00000	600	7 416,000	
	Муниципальная программа «Противодействие терроризму и экстремистской деятельности в муниципальном районе Волжский Самарской области на 2021-2025 годы»	07	07	12 0 00 00000		360,000	0,000
	Предоставление субсидий бюджетным, автономным учреждениям и иным некоммерческим организациям	07	07	12 0 00 00000	600	360,000	
	Непрограммные направления расходов местного бюджета в сфере образования	07	07	90 7 00 00000		5 243,710	0,000
	Предоставление субсидий бюджетным, автономным учреждениям и иным некоммерческим организациям	07	07	90 7 00 00000	600	5 243,710	
	Другие вопросы в области образования	07	09			619 096,239	42 755,000
	Муниципальная программа муниципального района Волжский Самарской области «Дети Волжского района» на 2023-2026 годы	07	09	08 0 00 00000		399,360	0,000
	Закупка товаров, работ и услуг для государственных(муниципальных) нужд	07	09	08 0 00 00000	200	399,360	
	Муниципальная программа «Противодействие терроризму и экстремистской деятельности в муниципальном районе Волжский Самарской области на 2021-2025 годы»	07	09	12 0 00 00000		12 545,000	0,000
	Предоставление субсидий бюджетным, автономным учреждениям и иным некоммерческим организациям	07	09	12 0 00 00000	600	12 545,000	
	Муниципальная Программа муниципального района Волжский Самарской области «Строительство, реконструкция и ремонт объектов образования на территории муниципального района Волжский Самарской области» на 2020-2022 годы	07	09	13 0 00 00000		70 607,480	42 755,000
	Предоставление субсидий бюджетным, автономным учреждениям и иным некоммерческим организациям	07	09	13 0 00 00000	600	70 607,480	42 755,000
	Муниципальная программа муниципального района Волжский Самарской области «Обеспечение пожарной безопасности образовательных учреждений муниципального района Волжский Самарской области на 2021-2023 годы»	07	09	15 0 00 00000		25 070,000	0,000
	Предоставление субсидий бюджетным, автономным учреждениям и иным некоммерческим организациям	07	09	15 0 00 00000	600	25 070,000	
	Непрограммные направления расходов местного бюджета в сфере образования	07	09	90 7 00 00000		510 474,399	0,000
	Предоставление субсидий бюджетным, автономным учреждениям и иным некоммерческим организациям	07	09	90 7 00 00000	600	510 474,399	
	Культура	08	01			72 638,787	0,000
	Муниципальная программа муниципального района Волжский Самарской области «Развитие культуры в Волжском районе» на 2020-2024 годы	08	01	09 0 00 00000		72 638,787	0,000
	Предоставление субсидий бюджетным, автономным учреждениям и иным некоммерческим организациям	08	01	09 0 00 00000	600	72 638,787	
	Пенсионное обеспечение	10	01			8 120,000	0,000
	Муниципальная программа «Социальная поддержка граждан» на 2021-2023 годы	10	01	01 0 00 00000		8 120,000	0,000
	Социальное обеспечение и иные выплаты населению	10	01	01 0 00 00000	300	8 120,000	
	Социальное обеспечение населения	10	03			2 702,106	2 702,106
	Непрограммные направления расходов местного бюджета в сфере социальной политики	10	03	90 2 00 00000		2 702,106	2 702,106
	Социальное обеспечение и иные выплаты населению	10	03	90 2 00 00000	300	2 702,106	2 702,106
	Охрана семьи и детства	10	04			69 939,149	61 170,522
	Муниципальная программа муниципального района Волжский Самарской области «Молодой семье-доступное жилье» на 2016-2025 годы	10	04	06 0 00 00000		22 182,209	13 413,582
	Социальное обеспечение и иные выплаты населению	10	04	06 0 00 00000	300	22 182,209	13 413,582
	Непрограммные направления расходов местного бюджета в сфере социальной политики	10	04	90 2 00 00000		47 756,940	47 756,940
	Социальное обеспечение и иные выплаты населению	10	04	90 2 00 00000	300	7 225,350	7 225,350
	Капитальные вложения в объекты недвижимого имущества государственной (муниципальной) собственности	10	04	90 2 00 0000	400	40 531,590	40 531,590
	Другие вопросы в области социальной политики	10	06			34 225,114	14 000,133
	Муниципальная программа «Социальная поддержка граждан» на 2021-2023 годы	10	06	01 0 00 00000		11 066,644	0,000
	Закупка товаров, работ и услуг для государственных (муниципальных) нужд	10	06	01 0 00 00000	200	190,000	
	Социальное обеспечение и иные выплаты населению	10	06	01 0 00 00000	300	10 376,644	
	Иные бюджетные ассигнования	10	06	01 0 00 00000	800	500,000	
	Муниципальная программа муниципального района Волжский Самарской области «Дети Волжского района» на 2023-2026 годы	10	06	08 0 00 00000		642,000	0,000
	Закупка товаров, работ и услуг для государственных (муниципальных) нужд	10	06	08 0 00 00000	200	512,000	
	Социальное обеспечение и иные выплаты населению	10	06	08 0 00 00000	300	130,000	
	Муниципальная Программа муниципального района Волжский Самарской области «Доступная среда» на 2021-2023 годы	10	06	35 0 00 00000		2 920,000	0,000
	Закупка товаров, работ и услуг для государственных (муниципальных) нужд	10	06	35 0 00 00000	200	30,000	
	Предоставление субсидий бюджетным, автономным учреждениям и иным некоммерческим организациям	10	06	35 0 00 00000	600	2 890,000	
	Непрограммные направления расходов местного бюджета в сфере социальной политики	10	06	90 2 00 00000		19 596,470	14 000,133
	Расходы на выплаты персоналу в целях обеспечения выполнения функций государственными (муниципальными) органами, казенными учреждениями, органами управления государственными внебюджетными фондами	10	06	90 2 00 00000	100	17 942,420	12 346,083
	Закупка товаров, работ и услуг для государственных(муниципальных) нужд	10	06	90 2 00 00000	200	1 644,050	1 644,050
	Иные бюджетные ассигнования	10	06	90 2 00 00000	800	10,000	10,000
	Физическая культура	11	01			56 142,398	0,000
	Муниципальная программа муниципального района Волжский Самарской области «Спорт - норма жизни» на 2020-2022 г.г. и на период до 2024 г.»	11	01	10 0 00 00000		502,446	0,000
	Предоставление субсидий бюджетным, автономным учреждениям и иным некоммерческим организациям	11	01	10 0 00 00000	600	502,446	
	Непрограммные направления расходов местного бюджета в сфере физической культуры и спорта	11	01	90 3 00 00000		55 639,952	0,000
	Межбюджетные трансферты	11	01	90 3 00 00000	500	1 678,770	
	Предоставление субсидий бюджетным, автономным учреждениям и иным некоммерческим организациям	11	01	90 3 00 00000	600	53 961,182	
	Прочие межбюджетные трансферты общего характера	14	03			24 321,230	0,000
	Непрограммные направления расходов местного бюджета в области общегосударственных вопросов, национальной обороны, национальной безопасности и правоохранительной деятельности, а также в сфере средств массовой информации, обслуживания муниципального долга и межбюджетных трансфертов	14	03	90 1 00 00000		24 321,230	0,000
	Межбюджетные трансферты	14	03	90 1 00 00000	500	24 321,230	
970	Муниципальное казенное учреждение «Управление муниципального имущества и земельных отношений Администрации муниципального района Волжский Самарской области»					19 534,429	543,878
	Другие общегосударственные вопросы	01	13			18 982,792	0,000
	Непрограммные направления расходов местного бюджета в области общегосударственных вопросов, национальной обороны, национальной безопасности и правоохранительной деятельности, а также в сфере средств массовой информации, обслуживания муниципального долга и межбюджетных трансфертов	01	13	90 1 00 00000		18 982,792	0,000
	Расходы на выплаты персоналу в целях обеспечения выполнения функций государственными (муниципальными) органами, казенными учреждениями, органами управления государственными внебюджетными фондами	01	13	90 1 00 00000	100	17 733,792	
	Закупка товаров, работ и услуг для государственных(муниципальных) нужд	01	13	90 1 00 00000	200	1 249,000	
	Другие вопросы в области национальной экономики	04	12			551,637	543,878
	Непрограммные направления расходов местного бюджета в области национальной экономики	04	12	90 4 00 00000		551,637	543,878
	Закупка товаров, работ и услуг для государственных(муниципальных) нужд	04	12	90 4 00 00000	200	551,637	543,878
	ВСЕГО					2 170 095,290	419 094,197

5. Приложение №3 «Распределение бюджетных ассигнований по целевым статьям (муниципальным программам и непрограммным направлениям деятельности), группам и подгруппам видов расходов классификации расходов бюджета района на 2023 год» изложить в следующей редакции:

Приложение №3
к Решению Собрания Представителей Волжского района Самарской области
от 13.01. 2023 № 185/55

Распределение бюджетных ассигнований по целевым статьям (муниципальным программам и непрограммным направлениям деятельности), группам видов расходов классификации расходов бюджета района на 2023 год

Наименование	ЦСР	ВР	Сумма, тыс. рублей	
			всего	в том числе средства вышестоящих бюджетов
Муниципальная программа «Социальная поддержка граждан» на 2021-2023 годы	01 0 00 00000		19 201,644	0,000
Расходы на выплаты персоналу в целях обеспечения выполнения функций государственными (муниципальными) органами, казенными учреждениями, органами управления государственными внебюджетными фондами	01 0 00 00000	100	4,200	
Закупка товаров, работ и услуг для государственных(муниципальных) нужд	01 0 00 00000	200	200,800	
Социальное обеспечение и иные выплаты населению	01 0 00 00000	300	18 496,644	
Иные бюджетные ассигнования	01 0 00 00000	800	500,000	
Муниципальная программа муниципального района Волжский Самарской области «Молодежь Волжского района» на 2021-2023 годы	03 0 00 00000		7 025,517	2 001,357
Предоставление субсидий бюджетным, автономным учреждениям и иным некоммерческим организациям	03 0 00 00000	600	7 025,517	2 001,357
Муниципальная программа «Профилактика правонарушений и обеспечение общественной безопасности в муниципальном районе Волжский Самарской области на 2021-2025 годы»	04 0 00 00000		800,000	0,000
Расходы на выплаты персоналу в целях обеспечения выполнения функций государственными (муниципальными) органами, казенными учреждениями, органами управления государственными внебюджетными фондами	04 0 00 00000	100	700,000	
Закупка товаров, работ и услуг для государственных(муниципальных) нужд	04 0 00 00000	200	50,000	
Предоставление субсидий бюджетным, автономным учреждениям и иным некоммерческим организациям	04 0 00 00000	600	50,000	
Муниципальная программа «Развитие малого и среднего предпринимательства в муниципальном районе Волжский Самарской области» на 2020-2024 годы	05 0 00 00000		755,000	0,000
Предоставление субсидий бюджетным, автономным учреждениям и иным некоммерческим организациям	05 0 00 00000	600	755,000	
Муниципальная программа муниципального района Волжский Самарской области «Молодой семье-доступное жилье» на 2016-2025 годы	06 0 00 00000		22 182,209	13 413,582
Социальное обеспечение и иные выплаты населению	06 0 00 00000	300	22 182,209	13 413,582
Муниципальная программа муниципального района Волжский Самарской области «Противодействие незаконному обороту наркотических средств, профилактика наркомании, лечение и реабилитация наркозависимой части населения муниципального района Волжский Самарской области на 2021-2025 годы»	07 0 00 00000		655,000	0,000
Закупка товаров, работ и услуг для государственных(муниципальных) нужд	07 0 00 00000	200	395,000	
Предоставление субсидий бюджетным, автономным учреждениям и иным некоммерческим организациям	07 0 00 00000	600	260,000	
Муниципальная программа муниципального района Волжский Самарской области «Дети Волжского района» на 2023-2026 годы	08 0 00 00000		20 642,154	11 187,494
Закупка товаров, работ и услуг для государственных(муниципальных) нужд	08 0 00 00000	200	12 098,854	11 187,494
Социальное обеспечение и иные выплаты населению	08 0 00 00000	300	130,000	
Предоставление субсидий бюджетным, автономным учреждениям и иным некоммерческим организациям	08 0 00 00000	600	8 413,300	
Муниципальная программа муниципального района Волжский Самарской области «Развитие культуры в Волжском районе» на 2020-2024 годы	09 0 00 00000		83 795,906	348,692
Предоставление субсидий бюджетным, автономным учреждениям и иным некоммерческим организациям	09 0 00 00000	600	83 795,906	348,692
Муниципальная программа муниципального района Волжский Самарской области «Спорт - норма жизни» на 2020-2022 г.г. и на период до 2024 г.»	10 0 00 00000		4 811,659	0,000
Расходы на выплаты персоналу в целях обеспечения выполнения функций государственными (муниципальными) органами, казенными учреждениями, органами управления государственными внебюджетными фондами	10 0 00 00000	100	1 212,245	
Закупка товаров, работ и услуг для государственных(муниципальных) нужд	10 0 00 00000	200	3 096,968	
Предоставление субсидий бюджетным, автономным учреждениям и иным некоммерческим организациям	10 0 00 00000	600	502,446	
Муниципальная программа «Безопасность дорожного движения в муниципальном районе Волжский Самарской области на 2021-2024 годы»	11 0 00 00000		150,000	0,000
Предоставление субсидий бюджетным, автономным учреждениям и иным некоммерческим организациям	11 0 00 00000	600	150,000	
Муниципальная программа «Противодействие терроризму и экстремистской деятельности в муниципальном районе Волжский Самарской области на 2021-2025 годы»	12 0 00 00000		13 115,000	0,000
Предоставление субсидий бюджетным, автономным учреждениям и иным некоммерческим организациям	12 0 00 00000	600	13 115,000	
«Муниципальная программа муниципального района Волжский Самарской области «»Строительство, реконструкция и ремонт объектов образования на территории муниципального района Волжский Самарской области»» на 2023-2025 годы»	13 0 00 00000		70 607,480	42 755,000
Предоставление субсидий бюджетным, автономным учреждениям и иным некоммерческим организациям	13 0 00 00000	600	70 607,480	42 755,000
Муниципальная программа муниципального района Волжский Самарской области «Сохранение и популяризация музейного фонда и объектов культурного наследия, расположенных на территории муниципального района Волжский Самарской области» на 2021-2023 годы	14 0 00 00000		408,000	0,000
Предоставление субсидий бюджетным, автономным учреждениям и иным некоммерческим организациям	14 0 00 00000	600	408,000	
Муниципальная программа муниципального района Волжский Самарской области «Обеспечение пожарной безопасности образовательных учреждений на территории муниципального района Волжский Самарской области» на 2021-2023 годы	15 0 00 00000		25 070,000	0,000
Предоставление субсидий бюджетным, автономным учреждениям и иным некоммерческим организациям	15 0 00 00000	600	25 070,000	
Муниципальная программа «Стимулирование развития жилищного строительства на территории муниципального района Волжский Самарской области» на 2021-2025 годы	16 0 00 00000		243 005,358	0,000
Капитальные вложения в объекты недвижимого имущества государственно(муниципальной) собственности	16 0 00 00000	400	243 005,358	
Муниципальная программа «Формирование комфортной городской среды на 2018-2024 годы» на территории муниципального района Волжский Самарской области	18 0 00 00000		39 776,656	0,000
Предоставление субсидий бюджетным, автономным учреждениям и иным некоммерческим организациям	18 0 00 00000	600	39 776,656	
Муниципальная программа «Развитие сельского хозяйства и регулирования рынков сельскохозяйственной продукции, сырья и продовольствия муниципального района Волжский Самарской области на 2021-2025 годы»	19 0 00 00000		500,000	0,000
Иные бюджетные ассигнования	19 0 00 00000	800	500,000	
Муниципальная программа «Комплексное развитие системы коммунальной инфраструктуры муниципального района Волжский Самарской области» на 2021-2025 годы	30 0 00 00000		105 349,295	0,000
Капитальные вложения в объекты недвижимого имущества государственно(муниципальной) собственности	30 0 00 00000	400	105 349,295	
Муниципальная Программа муниципального района Волжский Самарской области «Доступная среда» на 2021-2023 годы	35 0 00 00000		3 211,000	0,000
Расходы на выплаты персоналу в целях обеспечения выполнения функций государственными (муниципальными) органами, казенными учреждениями, органами управления государственными внебюджетными фондами	35 0 00 00000	100	8,000	
Закупка товаров, работ и услуг для государственных(муниципальных) нужд	35 0 00 00000	200	157,000	
Предоставление субсидий бюджетным, автономным учреждениям и иным некоммерческим организациям	35 0 00 00000	600	3 046,000	
Муниципальная программа «Переселение граждан из аварийного жилищного фонда на территории муниципального района Волжский Самарской области, признанного таковым до 1 января 2017 года» до 2024 года	44 0 00 00000		270 109,304	257 140,567
Капитальные вложения в объекты недвижимого имущества государственно(муниципальной) собственности	44 0 00 00000	400	270 109,304	257 140,567
Муниципальная программа «Улучшение условий и охраны труда в муниципальном районе Волжский Самарской области на 2022-2024 годы»	70 0 00 00000		62,300	0,000
Закупка товаров, работ и услуг для государственных(муниципальных) нужд	70 0 00 00000	200	46,500	
Предоставление субсидий бюджетным, автономным учреждениям и иным некоммерческим организациям	70 0 00 00000	600	15,800	
Непрограммные направления расходов местного бюджета	90 0 00 00000		1 238 861,808	92 247,505
Непрограммные направления расходов местного бюджета в области общегосударственных вопросов, национальной обороны, национальной безопасности и правоохранительной деятельности, а также в сфере средств массовой информации, обслуживания муниципального долга и межбюджетных трансфертов	90 1 00 00000		367 088,619	5 052,327
Расходы на выплаты персоналу в целях обеспечения выполнения функций государственными (муниципальными) органами, казенными учреждениями, органами управления государственными внебюджетными фондами	90 1 00 00000	100	130 461,797	1 201,000
Закупка товаров, работ и услуг для государственных(муниципальных) нужд	90 1 00 00000	200	8 105,817	407,327
Межбюджетные трансферты	90 1 00 00000	500	87 765,230	3 444,000
Предоставление субсидий бюджетным, автономным учреждениям и иным некоммерческим организациям	90 1 00 00000	600	132 288,291	
Иные бюджетные ассигнования	90 1 00 00000	800	8 467,484	
Непрограммные направления расходов местного бюджета в сфере социальной политики	90 2 00 00000		70 055,515	64 459,179
Расходы на выплаты персоналу в целях обеспечения выполнения функций государственными (муниципальными) органами, казенными учреждениями, органами управления государственными внебюджетными фондами	90 2 00 00000	100	17 942,419	12 346,083
Закупка товаров, работ и услуг для государственных(муниципальных) нужд	90 2 00 00000	200	1 644,050	1 644,050
Социальное обеспечение и иные выплаты населению	90 2 00 00000	300	9 927,456	9 927,456
Капитальные вложения в объекты недвижимого имущества государственно(муниципальной) собственности	90 2 00 00000	400	40 531,590	40 531,590
Иные бюджетные ассигнования	90 2 00 00000	800	10,000	10,000
Непрограммные направления расходов местного бюджета в сфере физической культуры и спорта	90 3 00 00000		60 979,193	0,000
Расходы на выплаты персоналу в целях обеспечения выполнения функций государственными (муниципальными) органами, казенными учреждениями, органами управления государственными внебюджетными фондами	90 3 00 00000	100	5 155,941	
Закупка товаров, работ и услуг для государственных(муниципальных) нужд	90 3 00 00000	200	183,300	
Межбюджетные трансферты	90 3 00 00000	500	1 678,770	
Предоставление субсидий бюджетным, автономным учреждениям и иным некоммерческим организациям	90 3 00 00000	600	53 961,182	
Непрограммные направления расходов местного бюджета в области национальной экономики	90 4 00 00000		65 702,808	21 156,264
Расходы на выплаты персоналу в целях обеспечения выполнения функций государственными (муниципальными) органами, казенными учреждениями, органами управления государственными внебюджетными фондами	90 4 00 00000	100	7 351,304	5 155,871
Закупка товаров, работ и услуг для государственных(муниципальных) нужд	90 4 00 00000	200	3 442,548	3 111,431
Предоставление субсидий бюджетным, автономным учреждениям и иным некоммерческим организациям	90 4 00 00000	600	42 019,994	
Иные бюджетные ассигнования	90 4 00 00000	800	12 888,962	12 888,962
Непрограммные направления расходов местного бюджета в сфере жилищно-коммунального хозяйства	90 5 00 00000		440,000	0,000
Закупка товаров, работ и услуг для государственных(муниципальных) нужд	90 5 00 00000	200	440,000	
Непрограммные направления расходов местного бюджета в сфере охраны окружающей среды	90 6 00 00000		3 296,745	1 579,735
Расходы на выплаты персоналу в целях обеспечения выполнения функций государственными (муниципальными) органами, казенными учреждениями, органами управления государственными внебюджетными фондами	90 6 00 00000	100	3 133,716	1 416,706
Закупка товаров, работ и услуг для государственных(муниципальных) нужд	90 6 00 00000	200	163,029	163,029
Непрограммные направления расходов местного бюджета в сфере образования	90 7 00 00000		609 965,566	0,000
Расходы на выплаты персоналу государственных(муниципальных)органов	90 7 00 00000	120	0,000	
Предоставление субсидий бюджетным, автономным учреждениям и иным некоммерческим организациям	90 7 00 00000	600	609 965,566	
Непрограммные направления расходов местного бюджета в области культуры и кинематографии	90 8 00 00000		61 333,362	0,000
Расходы на выплаты персоналу в целях обеспечения выполнения функций государственными (муниципальными) органами, казенными учреждениями, органами управления государственными внебюджетными фондами	90 8 00 00000	100	7 292,156	
Закупка товаров, работ и услуг для государственных(муниципальных) нужд	90 8 00 00000	200	226,646	
Предоставление субсидий бюджетным, автономным учреждениям и иным некоммерческим организациям	90 8 00 00000	600	53 814,560	
ВСЕГО			2 170 095,290	419 094,197

6. Приложение №5 «Источники внутреннего финансирования дефицита бюджета района на 2023 год» изложить в следующей редакции:

Приложение №5
к Решению Собрания Представителей Волжского района Самарской области
от 13.01. 2023 № 185/55

Источники внутреннего финансирования дефицита бюджета района на 2023 год

Код администратора	Код	Наименование кода группы, подгруппы, статьи, вида источника финансирования дефицита бюджета муниципального района, кода классификации операций сектора государственного управления, относящихся к источникам финансирования дефицита бюджетов муниципальных районов	Сумма, тыс. рублей
917	01 00 00 00 00 0000 000	ИСТОЧНИКИ ВНУТРЕННЕГО ФИНАНСИРОВАНИЯ ДЕФИЦИТОВ БЮДЖЕТОВ	102 076,193
917	01 05 00 00 00 0000 000	Изменение остатков средств на счетах по учету средств бюджета	101 776,193
917	01 05 00 00 00 0000 500	Увеличение остатков средств бюджетов	2 068 319,097
917	01 05 02 00 00 0000 500	Увеличение прочих остатков средств бюджетов	2 068 319,097
917	01 05 02 01 00 0000 510	Увеличение прочих остатков денежных средств бюджетов	2 068 319,097
917	01 05 02 01 05 0000 510	Увеличение прочих остатков денежных средств бюджетов муниципальных районов	2 068 319,097
917	01 05 00 00 00 0000 600	Уменьшение остатков средств бюджетов	2 170 095,290
917	01 05 02 00 00 0000 600	Уменьшение прочих остатков средств бюджетов	2 170 095,290
917	01 05 02 01 00 0000 610	Уменьшение прочих остатков денежных средств бюджетов	2 170 095,290
917	01 05 02 01 05 0000 610	Уменьшение прочих остатков денежных средств бюджетов муниципальных районов	2 170 095,290
917	01 06 00 00 00 0000 000	Иные источники внутреннего финансирования дефицитов бюджетов	300,000
917	01 06 05 00 00 0000 000	Бюджетные кредиты, предоставленные внутри страны в валюте Российской Федерации	300,000
917	01 06 05 00 00 0000 600	Возврат бюджетных кредитов, предоставленных внутри страны в валюте Российской Федерации	300,000
917	01 06 05 01 05 0000 640	Возврат бюджетных кредитов, предоставленных юридическим лицам из бюджетов муниципальных районов в валюте Российской Федерации	300,000

7. Приложение №9 «Распределение иных межбюджетных трансфертов из бюджета муниципального района Волжский Самарской области бюджетам городских и сельских поселений муниципального района Волжский Самарской области на 2023 год» изложить в следующей редакции:

Приложение №9
к Решению Собрания Представителей Волжского района Самарской области
от 13.01. 2023 № 185/55

«

Распределение иных межбюджетных трансфертов из бюджета муниципального района Волжский Самарской области бюджетам городских и сельских поселений муниципального района Волжский Самарской области на 2023 год

тыс.руб.

№ п/п	Наименование поселений	Сумма
1	ГП Петра Дубрава	
2	ГП Рощинский	
3	ГП Смышляевка	
4	СП Верхняя Подстепновка	
5	СП Воскресенка	
6	СП Дубовый Умет	
7	СП Курумоч	1 678,770
8	СП Лопатино	
9	СП Подъем-Михайловка	
10	СП Просвет	
11	СП Рождествено	
12	СП Спиридоновка	
13	СП Сухая Вязовка	
14	СП Черновский	
15	СП Черноречье	
	Нераспределенные средства	24 321,230
	ИТОГО:	26 000,000

Статья 2
Настоящее решение вступает в силу со дня официального опубликования.
Статья 3
Настоящее решение официально опубликовать в газете «Волжская новь».

Е.А. МАКРИДИН.
Глава муниципального района.
В.Ю. МАЛКИН.
Председатель Собрания Представителей.

Волжская НОВЬ
Газета Волжская новь

Учредитель – администрация муниципального района Волжский Самарской области

Главный редактор – Татьяна Валерьевна ОЗЕРОВА.

Газета зарегистрирована управлением Федеральной службы по надзору в сфере связи, информационных технологий и массовых коммуникаций по Самарской области 10 мая 2012 г. Регистрационный номер ПИ № ТУ63-00443.

Материалы не возвращаются. Редакция не вступает в переписку с читателями. Ответственность за содержание рекламы несет рекламодатель. При перепечатке обязательна ссылка на «Волжскую новь».

АДРЕС РЕДАКЦИИ, ИЗДАТЕЛЯ: 443058, Самарская область, г. Самара, ул. Физкультурная, 90а, к. 406 – 419, e-mail: vnov63@yandex.ru
сайт: https://vnsmi.ru
ТЕЛЕФОНЫ: секретариат – 242-66-71;
бухгалтерия – 242-64-50;
корреспонденты – 242-64-41.

12+
Отпечатано в ООО «Оптима-Принт» (443114, Самарская область, г. Самара, пр. Кирова, дом 387, к. 3, тел. (846) 977-75-00, www.news-print.ru).
Заказ № 0058. Индекс П2984, ПА 737.
Тираж 6004 экз.
Выходит по средам и субботам.
Распространяется по подписке.
Свободная цена.
Номер подписан в печать фактически в 19.00 (по графику – в 19.00).
1 2 3 4 5 6 7 8 9 10 11 12 13