12+

# Волжская НОВЬ

Газета Волжского района Самарской области

Основана 10 февраля 1938 года • № 41 (8218) • Суббота, 11 июня 2022 года

## ПОЗДРАВЛЕНИЯ

**Дорогие земляки!**
**Поздравляю вас с Днем России!**

Этот государственный праздник прочно вошел в нашу жизнь как символ исторического, духовно-нравственного, культурного единства нашего многонационального народа, неразрывности героической истории России, преемственности традиций российского общества.

Нашей державе не раз приходилось выдерживать натиск недружественных стран, отражая прямую агрессию извне и защищая свое право на существование. И всякий раз победа оказывалась на нашей стороне, потому что наше дело – правое. Так было во все времена. Чудское озеро и Куликово поле, Полтава и Измаил, Москва и Сталинград – эти великие победы навсегда в нашем сердце, в памяти благодарных потомков.

И сегодня, продолжая миссию поколений победителей, Россия вновь противостоит злу. Неофашизм, пустивший корни у самых наших границ, представляет серьезную угрозу России – нашему общему дому.

И я горжусь тем, что в эти трудные для всей страны времена мои земляки, как истинные патриоты, проявляют свои лучшие качества – трудолюбие, сплоченность, стремление созидать, силу воли и веру в победу. Сегодня нам как никогда важно консолидироваться для достижения национальных целей развития страны, определенных нашим Президентом Владимиром Владимировичем Путиным.

Искренне благодарю вас, дорогие земляки, за вклад в развитие нашей родной губернии, сохранение ее культурно-исторического наследия, заботу о настоящем и будущем Самарской области и всей России.

Уверен, что, объединив усилия всех уровней власти, бизнес-сообщества, общественных институтов, наших сограждан, неравнодушных к судьбе Отечества и готовых все свои силы отдавать на благо Родины, мы добьемся решения стоящих перед нами масштабных задач.

От всей души желаю вам крепкого здоровья, счастья, мира, добра и благополучия!

**Д.И. АЗАРОВ.**
**Губернатор Самарской области.**

**Уважаемые волжане!**
**Сердечно поздравляю вас с главным государственным праздником нашей страны - Днем России!**

С каждым годом он становится все более величественным и значительным как символ единства и сплоченности россиян, веками живущих в мире и согласии. Это праздник всех граждан огромного многонационального государства, праздник тех, кто ощущает свою причастность к прошлому, настоящему и будущему Отечества. Мы любим свою Родину - одну на всех, независимо от национальности и вероисповедания каждого. Мы неотделимы от ее многовековой истории, духовных корней. И эта неразрывная связь - бесценное достояние. Мы гордимся славной многовековой историей Отчизны и великими свершениями народа. Наш народ никогда не боялся трудностей. Созидательный труд, воля и сила духа всегда были главной опорой страны. Мы ставим перед собой большие цели и знаем, что обязательно добьемся успеха. Залог тому - наша общая вера в Россию, готовность приложить все силы для ее процветания. Мы чтим свое славное прошлое и строим достойное будущее. Мы – единое целое. И когда одной командой беремся за дело, у нас все получается.

Дорогие волжане! Желаю всем здоровья, счастья, мира, благополучия и новых достижений в труде на благо Волжского района и всей России!

**Е.А. МАКРИДИН.**
**Глава муниципального района Волжский Самарской области.**

**Дорогие друзья!**
**От всего сердца поздравляю вас с государственным праздником – Днем России!**

Это праздник, который объединяет граждан страны вокруг нравственных ценностей, уважения к традициям, истории и культуре нашего многонационального государства. Это праздник нашей свободы и ответственности за судьбу Отечества.

На протяжении многих веков Россия была и остается одним из главных государств на планете. Символом справедливости, страной, с которой связывают свои судьбы сотни миллионов людей, живущих не только на территории нашего государства, но и за его пределами.

Благодаря усилиям нас с вами – граждан – наша страна с каждым годом укрепляет свои позиции на международной арене, становится сильной державой. Страной, которой можно и нужно гордиться!

У России, действительно, свой особый путь, и по этому пути мы с вами сегодня идем. И от нас зависит, какой Россия будет завтра. Поэтому мы сделаем все, чтобы наши дети и внуки гордились нами, как мы гордимся старшими поколениями.

Самарский край имеет совершенно особое значение для истории нашей страны. Наш город в годы войны был запасной столицей, государственным центром авиационной промышленности. Своими трудовыми подвигами куйбышевцы приблизили День Победы, героически сражаясь и на фронтах ВОВ.

В этот праздничный день желаю всем здоровья, процветания, благополучия, успехов в труде и новых достижений на благо нашей Самарской области и нашей России!

**А.Е. ХИНШТЕЙН.**
**Депутат Госдумы РФ от Самарской области.**

**Уважаемые жители Волжского района!**
**Примите сердечные поздравления с Днем России!**

Этот праздник объединяет всех, кто искренне любит Родину – великую страну с яркой историей, огромным потенциалом и блестящим будущим.

Современная Россия уверенно отстаивает свои национальные интересы на международной арене, активно выступает за справедливый миропорядок, определяет приоритеты развития общества и каждого из нас!

В этой самостоятельности проявляется настоящая свобода нашей любимой Родины!

Желаю Вам доброго здоровья, семейного благополучия, мира, счастья, веры и силы в успешной реализации всех начинаний на благо Отечества!

**С уважением,**
**В.А. КАЗАКОВ.**
**Депутат Государственной Думы ФС РФ.**

**Дорогие жители Волжского района!**
**От всей души поздравляю вас с государственным праздником - Днем России!**

Мы гордимся тысячелетней историей, богатым духовным и культурным наследием своей страны, Нас объединяет любовь к Родине и чувство ответственности за ее судьбу, и в этой сплоченности – сила и величие России.

Россияне не боятся трудностей, и тому в истории немало примеров. Нашему народу по плечу любые достижения. Мы вместе преодолеваем любые сложности, несмотря ни на какие преграды, уверенно ведем свою страну в будущее, развиваем ее и развиваемся сами.

Желаю каждому из вас мира, добра, теплого семейного очага, здоровья, новых свершений на благо нашей страны и области!

**Н.А. ПАНЧЕНКО.**
**Депутат Самарской Губернской Думы.**

# СВОИХ НЕ БРОСАЕМ

## Губернатор Самарской области Д.И. Азаров обсудил с бизнес-сообществом региона вопросы оказания помощи жителям Донбасса

### АКТУАЛЬНО

***Глава региона Дмитрий Игоревич Азаров провел встречу с руководителями промышленных предприятий, строительных и дорожных компаний, выразивших готовность внести свой добровольный вклад в восстановление мирной жизни на территории ДНР и ЛНР. Одним из вопросов стало оказание поддержки городу Снежное Донецкой Народной Республики. Первостепенные задачи - подготовка социальной инфраструктуры к новому учебному году и отопительному сезону.***

«Самарская область заключила соглашение о сотрудничестве с одним из муниципалитетов Донецкой Народной Республики – городским округом Снежное. Сегодня жителям этого города нужна помощь в восстановлении городского хозяйства, нормальных человеческих условий. Это касается жилого фонда, транспортной, инженерной инфраструктуры, социальных объектов. Сейчас нами проводится большая работа по взаимодействию и оказанию помощи. И хотел бы с вами посоветоваться, как бизнес-структуры Самарской области могут включиться в начатую добровольными бригадами региона работу – важную и нужную сегодня для защитников Донецкой Народной Республики», – обратился Д.И. Азаров к участникам встречи.

Напомним, что соглашение на основе принципов Договора о дружбе, сотрудничестве и взаимной помощи между Российской Федерацией и ДНР между правительством Самарской области и администрацией Снежного было подписано 27 мая губернатором Д.И. Азаровым и руководителем муниципалитета А.Н. Скворцовым в присутствии главы Донецкой Народной Республики Д.В. Пушилина.

В городе уже работают врачебные бригады добровольцев. Одним из семи врачей-добровольцев из Самарской области, оказывающих медицинскую помощь жителям Донецкой Народной Республики в городе Снежное, стал врач-терапевт поликлиники Дубового Умета Волжской ЦРБ Дмитрий Валерьевич Богатый.

Помощь самарских медиков оказалась очень востребованной - прием пациентов уже расписан на несколько недель вперед. При этом в самарских учреждениях, откуда временно приехали специалисты, оказание медпомощи по их профилям сохранилось в необходимом объеме. Жители Самарской области продолжают получать своевременное и качественное медицинское обслуживание.

Предприниматели региона вместе с жителями области оказывают помощь, участвуя в формировании гуманитарных конвоев с предметами первой необходимости, продуктами питания и питьевой водой. Двадцать тонн муки на днях доставили жителям Донбасса волжские аграрии - ЗАО «Центр» из поселка Просвет, директор предприятия Сергей Михайлович Кандрашин.

Ряд компаний Самарской области уже оказывают практическую помощь жителям ДНР: поставили в Снежное спецтехнику, к работе приступили специалисты предприятий в соответствующих отраслях. Губернатор выразил слова благодарности всем, кто откликнулся на призыв и реальными делами помогает восстановить в братском городе нормальную жизнь.

Возвращаются к себе на родину и беженцы, нашедшие приют, кров и сердечную заботу на самарской земле. Понимая, что многие люди найдут разоренными свои дома, самарцы также стараются по максимуму снабдить их в дорогу всем самым необходимым, в том числе продуктами и вещами.

Среди них и жители Мариуполя – Любовь Николаевна с супругом, которых после эвакуации приняли в Волжском районе в пункте временного размещения. Всю заботу о беженцах взял на себя территориальный отдел Поволжского округа министерства социально-демографической и семейной политики Самарской области (руководитель Ю.В. Рожкова). На днях им и еще двум семьям на деньги, собранные волжанами, были приобретены железнодорожные билеты для возвращения домой.

Перед отъездом Любовь Николаевна поделилась своими тяжелыми воспоминаниями, как покидали родные дома из-за чужой агрессии, и горячим желанием снова начать налаживать мирную жизнь.

«Нас спасла из-под огня Россия. Мы два месяца сидели в подвалах, годик всего внучке был! Сколько людей там погибло, которых не успели эвакуировать. А нас 130 человек спасли, вывели. Шли под пулями, снарядами, бомбами. Военные нас выводили, деток было сколько! Были бы мы с мужем моложе, остались бы, но мы – пожилые и вот сейчас будем строить жизнь с нуля, хотя в нашем возрасте начинать все заново непросто. Наш дом в Мариуполе сгорел полностью. Внук позвонил, сказал. Здесь нам в дорогу с собой собрали шесть сумок с гуманитарной помощью – и постель, и обувь, и одежду. Вот это и будет нашим добром, а то, что там было – уже ничего нет».

Она выразила огромную сердечную благодарность жителям Волжского района, поддержавшим их и морально, и материально в это непростое время.

«Спасибо вам большое за ваше внимание, за большую благотворительную помощь, что вы нам оказали. В пункте временного размещения нам было хорошо: чувствовалось внимание, чуткое обращение, замечательное питание. Всем девочкам, которые нам помогали, огромное спасибо, я их всех люблю! Нас практически полностью одели, обули, нарядили, постель для нас приготовили новую, пахучую! Спасибо огромное, буду всех вспоминать всю жизнь, внукам расскажу, как нас здесь приветили, как нам помогли. Я уезжаю от вас со слезами благодарности. Благодарю всех вас, желаю всем вам счастья, здоровья, радости и, главное, мирного неба».

**Подготовила Наталья БЕЛОВА.**

**Двадцать тонн муки на днях доставили жителям Донбасса волжские аграрии - ЗАО «Центр» из поселка Просвет, директор предприятия Сергей Михайлович Кандрашин (на фото справа).**

# ОТКРЫТЫЙ ДИАЛОГ

## В Смышляевке прошла встреча представителей власти с жителями поселения

**ПОДРОБНОСТИ**

***В ней приняли участие глава Волжского района Е.А. Макридин, депутаты Самарской губернской думы А.А. Дубасова, М.С. Натальчук, глава г.п. Смышляевка А.М. Ларин и другие.***

На повестке дня были вопросы, которые волнуют жителей поселения. В частности, о том, когда будет открыта после капитального ремонта поликлиника в Смышляевке. Жителям неудобно ездить в Стройкерамику, поэтому они предложили открыть кабинет терапевта в школе.

Анна Анатольевна Дубасова, которая является заместителем председателя комитета губернской думы по здравоохранению и координатором партийного проекта «Здоровая нация», пояснила: по имеющейся у нее информации, ремонт медучреждения находится в стадии завершения, осталось совсем немного, и поликлиника в Смышляевке заработает в штатном режиме. Строители идут с опережением графика, готовность объекта составляет 90 процентов. Согласно контракту объект должен быть сдан до 31 декабря нынешнего года. Открыть кабинет в школе категорически нельзя, так как оказание медицинских услуг осуществляется на основании лицензии и проводить прием пациентов в других помещениях, не предназначенных для этого, строго запрещено.

Глава района Евгений Александрович Макридин дополнил, что сегодня в Волжском районе, кроме ремонта здания поликлинического отделения в Смышляевке, идет ремонт больницы в Рождествено, Петра Дубраве, стационара в Курумоче. Проектируется поликлиника в Кошелев-Парке на тысячу посещений в смену, на 2022 год запланирован капремонт медучреждения в Стройкерамике (последние два объекта – тоже Смышляевское поселение), так что по линии здравоохранения делается очень много.

Один из жителей поселка озвучил вопрос об отсутствии спортивной площадки около школы №2 п. Смышляевка. На данный момент готовится документация на строительство спортплощадки, осуществляются необходимые экспертизы, и как только все будет готово, ее строительство на территории школы начнется. А.А. Дубасова взяла решение этого вопроса на личный контроль.

Еще одним вопросом, волнующим смышляевцев, стало отсутствие в большом населенном пункте Дома культуры, где могли бы проводить досуг взрослые и дети, заниматься в кружках и художественных коллективах, приобщаться к культуре. Е.А. Макридин пояснил, что строительство еще одного Дома культуры в поселении не планируется. В г.п. Смышляевка есть замечательный, оснащенный всем необходимым оборудованием и укомплектованный профессиональными кадрами ДК «Юбилейный» в поселке Стройкерамика.

Детский тренер А.С. Колесников обратился к депутатам и руководителям района и поселения от имени юных футболистов и их родителей с просьбой решить проблему отсутствия залов для тренировок и игр в холодное время года. Глава района поблагодарил тренера за работу с юными спортсменами и сообщил, что сейчас в поселении Смышляевка идет строительство физкультурно-оздоровительного комплекса на территории микрорайона Кошелев-Парк, активным спросом любителей спорта пользуется бассейн «Старт», открыто несколько универсальных спортивных площадок, которые необходимо использовать максимально.

На встрече жители вновь подняли вопросы об обустройстве зоны отдыха на улице Чапаева.

Глава поселения Алексей Михайлович Ларин пояснил, что сейчас готовится документация и проводятся все необходимые мероприятия для подготовки строительства пешеходной зоны на этой центральной улице.

Глава района Е.А. Макридин пояснил, что этот вопрос непростой. У каждого земельного участка здесь есть правообладатели. Правовую оценку сделкам прошлых лет по земельным участкам могут дать только надзорные и правоохранительные структуры, именно сейчас, в том числе по заявлениям администрации района и поселения, проводятся необходимые проверки. Нужно дождаться конечного результата. Евгений Александрович отметил: хорошо, что вопрос держат на контроле местные общественники. Такие темы должны быть максимально прозрачными и понятными жителям.

Жительница дома на улице Первомайской подняла вопрос о качестве и напоре холодной воды. Как сообщили представители администрации поселения, на 2022 год запланированы торги с целью определения исполнителя по подготовке проектно-сметной документации с последующим прохождением государственной экспертизы для предоставления документов в министерство энергетики и ЖКХ Самарской области для участия в государственной программе «Чистая вода».

По вопросу об отсутствии напора воды в летний период на верхних этажах МКД из-за большого разбора воды на полив огородов было пояснено, что повышать давление нельзя – не выдержит водовод. Выходом может стать веерная подача давления. Коммунальная служба решает вопрос.

Посетовали жители и на то, что иногда приходится терять время на железнодорожном переезде. По поводу моста через железнодорожное полотно было сообщено, что его строительство не планируется, этот вопрос в компетенции министерства транспорта и автомобильных дорог Самарской области.

Участники встречи не оставили без внимания вопрос ремонта дорог в поселении. Представители администрации пояснили, что согласно муниципальному контракту во втором квартале текущего года выполнен ямочный ремонт дорог общей площадью 3000 квадратных метров, нанесена дорожная горизонтальная разметка, а также проводятся мероприятия по выбору подрядчика на установку искусственных дорожных неровностей.

Смышляевцы, безусловно, рады, что в поселке появился новый современный детский сад, который решил проблему с очередностью в дошкольные учреждения, да и попросту стал украшением образовательного комплекса ГБОУ ООШ №2. Однако родители сетуют на отсутствие парковки возле сада. Здесь ответ однозначный: парковки перед дошкольными учреждениями запрещены санитарно-эпидемиологическими правилами.

Кроме того, участники встречи получили ответы на вопросы о бродячих животных, новом кладбище, нарушениях правил благоустройства отдельными жителями поселка, а также на частные обращения.

В завершение встречи глава района Е.А. Макридин рассказал, что за последние пять лет на территории района проделана огромная работа по улучшению социальной инфраструктуры и благоустройству дворов и общественных пространств, построены 15 детских садов и четыре крупнейших школы, и работа продолжается, только одномоментно все проблемы и вопросы решить нельзя. В Смышляевском поселении строится новое жилье, детские сады, ремонтируются дороги. Колоссальная работа проделана по переселению из ветхого и аварийного жилья. Видавшие виды двухэтажки расселяются в МКД современного типа, в квартиры с отличной планировкой, с полным комплектом коммунальных удобств. Это в корне меняет облик поселения, придает импульс дальнейшему развитию, создает настроение жителей. Главное – видеть эти изменения и стараться решать возникающие проблемы совместно.

Евгений Александрович поблагодарил депутатов губернской думы за работу и всестороннюю помощь муниципальному образованию, жителей – за активную жизненную позицию и выразил уверенность в дальнейшем плодотворном сотрудничестве.

**Александр АЛЕКСЕЕВ.**
**Фото Людмилы ВЛАДИМИРОВОЙ и Сергея БАРАНОВА.**

**Спортивная площадка около смышляевской школы №3.**

**Новая детская игровая площадка.**

**МКД в п. Стройкерамика построен по программе переселения из ветхого и аварийного жилья.**

**Современный детский сад на 250 мест возведен в поселке Смышляевка.**

**КОММЕНТАРИИ:**

**Николай Орлов,** житель городского поселения Смышляевка:

- Есть удовлетворение от встречи, как с уполномоченным по правам человека накануне, так и сейчас. Во-первых, началось положительное движение по моему личному вопросу. Моя взрослая дочь - инвалид, и приобретение земельного участка для дальнейшей жизни здесь, в поселении, – принципиальная задача для нашей семьи. Начались подвижки при активном участии главы поселения и районных структур. Нравится мне и положительное решение по обустройству спортивного объекта возле школы №2 в Смышляевке. Сказано – сделано!

**И.В. Мануева**, секретарь первичного отделения №25 местного отделения ВПП «Единая Россия» (г.п. Смышляевка):

– Считаю, все озвученные на минувшей встрече проблемы актуальны и жизненны. Главный вопрос – благоустройство пешеходной зоны на главной улице поселка. Этот вопрос уже решается, и, думаю, власти за лето наведут здесь порядок. Остальные вопросы тоже важные, их необходимо урегулировать, и это будет сделано, в том числе при поддержке законодателей. А встречи с депутатами, как местными, так и губернскими, проводить нужно обязательно и постоянно. Они помогут обратить внимание администрации и сторонних организаций на волнующие людей проблемы и ускорить их решение на благо жителей.

**В.Н. Лоцманов**, заместитель директора МУП по развитию физической культуры, спорта и молодежной политики г.п. Смышляевка:

– Хотелось бы, чтобы в поселке было больше физкультурно-оздоровительных учреждений, где дети, молодежь и взрослые могли бы заниматься игровыми видами спорта, единоборцами, поддерживать и укреплять здоровье. Пусть не на главной улице, но хотя бы в пределах территории поселка. Строительство двух ФОКов в Кошелев-Парке – это, конечно, хорошо, однако добираться из Смышляевки в новый микрорайон для занятий спортом очень трудно.

ЭХО СОБЫТИЯ

# НАГРАДЫ – ДОСТОЙНЫМ

## В четверг состоялось районное мероприятие, приуроченное ко Дню российского предпринимательства

***В конференц-зале административного здания Южного города собрались те, кто избрал для себя по-настоящему важное и ответственное занятие, кто вносит весомый вклад в экономическую и социальную стабильность Волжского района. Невозможно представить район без их славных предприятий, производств, сельскохозяйственных организаций, без развитой системы бытового обслуживания, общественного питания, торговой сети. Уровень жизни сельчан во многом зависит от качества их работы, чуткости, отзывчивости, высокого профессионализма.***

Представителей малого и среднего бизнеса с профессиональным праздником поздравил заместитель главы района Владимир Александрович Чихирев и пожелал в полной мере реализовать все планы и перспективы дальнейшего развития.

Сейчас в Волжском районе зарегистрировано 3953 субъекта малого и среднего предпринимательства, в том числе 1176 юридических лиц и 2777 предпринимателей без образования юридического лица. Наибольшее количество заняты и ведут деятельность в торговой отрасли. С 2020 года действует специальный налоговый режим для самозанятых граждан. В районе уже зарегистрированы более 4500 человек. По этому показателю район лидирует в области. В Волжском районе проводится большая работа по созданию благоприятных условий для развития предпринимательской деятельности, выявляются проблемные вопросы, которые успешно решаются. Предприниматели района ежегодно участвуют в региональных конкурсах. В прошлом году грантовую поддержку получили индивидуальные предприниматели Александр Анатольевич Котельников и Алексей Александрович Стрюков. В конкурсе «Достояние губернии-2021» диплома победителя была удостоена индивидуальный предприниматель Вера Геннадьевна Лапшинская. Уже в этом году лучшим представителям малого и среднего бизнеса Волжского района на форуме «Мой бизнес63» были вручены благодарственные письма губернатора и министерства экономического развития и инвестиций Самарской области. Был отмечен их личный вклад в социально-экономическое развитие Самарской области, высокий профессионализм и трудовые достижения на избранном предпринимательском поприще.

На прошедшем районном мероприятии состоялась церемония награждения лучших предпринимателей Волжского района.

Памятным знаком «За служение людям», учрежденным губернатором, были награждены предприниматели из поселения Смышляевка Александр Николаевич Нестеркин и Елена Витальевна Суслина.

За добросовестный труд, высокий профессионализм Почетными грамотами были награждены дубовоуметские индивидуальные предприниматели Ариф Шамил оглы Керимов и Ольга Николаевна Дегтярева. Благодарности главы Волжского района удостоены Ольга Николаевна Шатилова и Александр Иванович Борисов из поселения Подъем-Михайловка, суховязовский предприниматель Ольга Владимировна Кравцова, Екатерина Сергеевна Дербилова из поселения Черновский и смышляевец Артем Хачикович Хачатрян.

Перед собравшимися с праздничным концертом выступили «Музыкальный центр «АВТОКЛУБ» и солисты Ольга Ждакаева, Галина Затонская и Артем Шестаков.

**Николай ГУСАРОВ.**
**Фото Сергея БАРАНОВА.**

# «СВОЕЙ СУДЬБОЮ МЫ ДОВОЛЬНЫ...»

## Второго июня супруги Рябикины из Сухой Вязовки отметили золотой юбилей семейной жизни

ДОРОГИЕ МОИ ЗЕМЛЯКИ

***Александра Дмитриевича и Наталью Ивановну от души поздравила глава поселения Светлана Александровна Петрова. Мы также заглянули в их по-деревенски уютный, теплый дом, с садом, огородом и радостно приветствующими гостей гусями и утками. День выдался солнечный, приветливый, по-летнему ласковый. Вот и тогда, пятьдесят лет назад, в день их свадьбы, в Сухой Вязовке сначала тоже было вот так же солнечно и тихо, а потом пошел сильный дождь. И знающие люди сказали: «На счастье!»***

Александр Дмитриевич – уроженец Сухой Вязовки, но познакомились молодые в Яблоновом Овраге, где жила семья Натальи Ивановны Беляевой. Уже в школе детей приучали к сельскому труду, с седьмого класса Наталья работала в плодопитомнике с сестрами и братьями. Летом сельские дети не бездельничали, зарабатывали в дом «копеечку». Она как сегодня помнит день первой встречи со своим суженым: «Седьмого ноября в клубе никого из молодежи почему-то не было, мы с подругой зашли к нашей учительнице. И вдруг стук в дверь. Хозяйка говорит: это, девчонки, к вам! Приехал секретарь суховязовской комсомольской организации Виктор Николаевич Ионов и с ним он...» Вот так, заглянув за компанию с товарищем на огонек к сельской учительнице, Александр Дмитриевич встретил свою судьбу. В Сухой Вязовке жила сестра Натальи, так что молодые люди имели возможность получше узнать друг друга. До сих пор она с нежностью вспоминает свою малую родину: «Очень красивое место, особенно весной, когда с горы спускаешься – все в цвету! У нас был большой сад - с яблонями, вишней, смородиной...»

Наталья Ивановна работала после окончания сельскохозяйственного техникума на ферме бригадиром, он - в колхозе «Победа». Расстояние между селами не стало помехой для встреч молодых людей, оно было и исхожено, и изъезжено ими. Как-то Александру пришлось провожать задержавшуюся в гостях у сестры Наталью глубокой ночью - утром обоим было рано вставать на работу, вот и пошли пешком. Грязь, распутица, шли по полям, ориентировались по телефонным столбам ... Жениху сначала в одну сторону двенадцать километров, потом столько же обратно. Но молодость есть молодость!

Поженились они в 1972 году. Как и было заведено, в первый день играли свадьбу у жениха, во второй – в доме у невесты, в двух волжских селах. У невесты белое платье, у жениха – костюм, подарки – в основном деньгами, но родственники невесты подарили стиральную машинку – по тем временам очень ценный вклад в быт молодой семьи.

Наталья Ивановна переехала на родину мужа. Сначала молодые жили у родителей, к счастью, вскоре обзавелись и своим «гнездом» - купили дом на улице Кирова. Он и стал самым главным их пристанищем на родной земле. Его они облагораживали и расширяли. Здесь родились их дети – две дочери, Альбина и Наталья, и сын Олег. Все живут с семьями в Самаре, трудятся, растят детей. Сюда же, в Сухую Вязовку, приезжают на праздники, вместе с детьми. У Рябикиных две внучки – взрослая Маша и маленькая Марина, и три внука – Данила, Максим и Глеб. Маша окончила плановый институт и подарила семье первую правнучку, Олесю.

Более шестидесяти лет отработал водителем Александр Дмитриевич, половина из них в колхозе - возил зерно, уголь, лес, потом перешел на автозаправщик сельхозтехники. Наталья Ивановна большую часть трудовой жизни отработала школьным завхозом. На эту работу ее пригласила директор школы Наталья Васильевна Филина, заприметив молодую женщину на репетициях хора «Вязовочка», где Наталья была одной из самых молодых солисток. В школе она проработала четверть века, успешно справляясь с хлопотной хозяйственной должностью. Несколько лет преподавала труд, обучала старшеклассниц навыкам машинного доения на ферме.

Супруги до сих пор держат хозяйство – гуси, утки, куры-бройлеры, раньше были еще и коровы. По-прежнему обеспечивают свою семью натуральными продуктами, еще и огород обрабатывают, спасибо детям – помогают во всем своим дорогим пенсионерам.

Секрет их семейного долголетия прост: стараться все делать вместе. По молодости, как выходной - вместе выезжали в лес за ягодами. Дети подросли – и их с собой брали. Александр еще и заядлый рыбак. Так что дома не сидели. С детьми старались почаще бывать в Самаре, посещали парки, цирк, кинотеатры. И сейчас, оглядываясь на прожитые годы, улыбаются – в выборе не ошиблись! Говорят, что интересная у них была жизнь. И дружная: «куда иголочка, туда и ниточка!»

**Наталья БЕЛОВА.**
**Фото Сергея БАРАНОВА.**

ТВОИ ЛЮДИ, РАЙОН

# В МИРЕ И СОГЛАСИИ

## В мае отметили свой золотой юбилей супруги Мартыновы из Верхней Подстепновки

***Евдокия Михайловна и Евгений Павлович познакомились в апреле 1970 года, когда Евгений приехал в гости к брату в Преображенку. Женя тогда только отслужил в армии, устроился работать водителем в Волжское объединение «Сельхозтехника», а Дуся еще училась в школе в 9 классе. Началась дружба, перешедшая в волнительное чувство первой любви. Встречались два года, решили пожениться. Родители Евдокии тогда забеспокоились – рано дочь замуж выходит, а бабушка сразу благословила: «Розу рвут, когда она цветет».***

В марте 1972 года девушке исполнилось 18 лет, а третьего мая они уже расписались. «Пошли в рабочий перерыв подавать заявление в сельсовет, а нас сразу и расписали!» - вспоминает Евдокия Михайловна. Они переехали жить в Верхнюю Подстепновку к семье мужа и уже через два месяца здесь же, в поселке, получили свою первую квартиру. Там у них родились дети – сын Александр и дочь Ольга. Поселок активно застраивался, и в течение пяти лет они еще дважды справляли новоселье, переехав сначала в двух-, а потом и в трехкомнатную квартиру, где проживают до сих пор.

Евдокия Михайловна двадцать лет проработала страховым агентом в Волжской инспекции Госстраха, Евгений Павлович четверть века трудился водителем в волжской «Сельхозтехнике», награжден медалью «За доблестный труд», в 1974 году стал победителем соцсоревнования. Когда предприятие закрылось, то работал еще в кооперативе и на предприятии «Самарагаз».

Сегодня у них четверо внуков, внучку Екатерину (после смерти дочери) они воспитывают сами, сейчас девушка учится в Самарском экономическом университете. Помогали с воспитанием и других внучат – Ольги, Евгения и Дмитрия, бабушка делала с ними уроки, проверяла знания, все ребята хорошо учатся. Оля получила специальность технолога пищевой промышленности, Женя оканчивает энергетический колледж, Дима – пятиклассник.

А юбиляры и раньше-то мало разлучались, даже на отдых всегда вместе ездили, теперь тем более – они друг для друга поддержка и опора. И секрет их семейного долголетия прост и надежен – уважение, доверие, уступчивость в семейных конфликтах и любовь!

**Наталья БЕЛОВА.**
**Фото из семейного архива.**

# У СОЦСЛУЖБЫ ЖЕНСКОЕ ЛИЦО...

## В районе чествовали лучших работников социальной сферы

***Торжественное мероприятие, посвященное Дню социального работника, состоялось восьмого июня в администрации Волжского района. На сегодня в районе действует разветвленная структура учреждений социального обслуживания, и в этот день сюда приехали сотрудники учреждений социальной сферы из всех волжских поселений, чтобы услышать слова признательности за их особый труд в особой профессии, не предполагающей даже капли равнодушия, черствости и безразличия.***

Открыл торжественное мероприятие «Гимн социального работника» в исполнении его автора – директора ДШИ №4 с.п. Лопатино М.А. Рачагова. Со словами приветствия к собравшимся обратился глава Волжского района Е.А. Макридин. Евгений Александрович выразил самые искренние слова благодарности за бескорыстный труд героев дня, дарящих людям доброту и тепло своей души. Он подчеркнул, что соцработники остаются во всех делах надежной опорой, на которую всегда могут положиться руководители любого уровня, и, конечно же, бесконечно нужными людьми для своих подопечных. «Спасибо, что вы выбрали этот путь, выбрали его по призванию своей души и сегодня служите своей профессии с честью и достоинством», - сказал глава района.

Е.А. Макридин вручил награды – почетный знак «За служение людям», а также Почетные грамоты, Благодарности и благодарственные письма - самым заслуженным соцработникам Волжского района.

Почетного знака «За служение людям» была удостоена соцработник из Подъем-Михайловки Надежда Валентиновна Никонова, которая пришла в соцслужбу на свободную вакансию из детского сада и уже восемь лет трудится в этой сфере. «Это работа с людьми, - говорит соцработник. - Раньше работала с детьми, теперь со старшим поколением. В это дело нужно вкладывать много сил и энергии, я занята практически целый день – моим подопечным всем нужно помогать. Бабушки жизнь прожили, им всем по восемьдесят с лишним лет, с ними есть о чем поговорить, что обсудить. Ну и, конечно, учимся у них - открываем для себя секреты долголетия. В отделении нас трудится двадцать человек, и мы живем очень дружно».

Также награды из рук главы Волжского района получили сотрудники Главного управления социальной защиты населения Поволжского округа, Комплексного центра социального обслуживания населения Поволжского округа, АНО «Центр социального обслуживания населения Поволжского округа», отдела по делам семьи, материнства и детства администрации муниципального района Волжский, СРЦ «Тополек».

Благодарственное письмо главы района получила специалист по защите прав и охране несовершеннолетних отдела по делам семьи, материнства и детства администрации Волжского района Юлия Викторовна Салманова, которая отвечает за такое важное направление, как устройство детей, оставшихся без попечения родителей, в приемные, патронатные и опекунские семьи. Только за последний год благодаря грамотной работе волжской службы семьи теплый родительский кров на территории Самарской области обрели 14 детей-сирот из госучреждений.

«Я люблю свою работу, не представляю себя вне социальной сферы и, тем более, без работы с детьми-сиротами, - призналась Юлия Викторовна. - Мы всегда рады, когда удается устроить ребенка в семью. Это главный принцип нашей деятельности. Это благодарная работа, от которой мы получаем моральное удовлетворение, а наш руководитель Татьяна Владимировна Жигулина – грамотный специалист и душевный человек, сформировала нашу команду, которая успешно справляется с поставленными задачами».

Начальник территориального отделения Поволжского округа министерства социально-демографической и семейной политики Самарской области Ю.В. Рожкова также поздравила присутствовавших с профессиональным праздником. Юлия Валериевна подчеркнула, что этот год для социальной службы не менее сложный, чем предыдущие: «На плечи волжан легла нелегкая работа, связанная с сопровождением людей в связи со спецоперацией на Украине. И вы, как всегда, не подвели и стали надежной опорой этим людям». Она зачитала поздравительный адрес губернатора Самарской области Д.И. Азарова и вручила соцработникам района заслуженные награды. Почетные грамоты министерства социально-демографической и семейной политики Самарской области вручены А.Н. Юсуповой (с. Спиридоновка), Н.В. Жуковой (с.п. Сухая Вязовка). Благодарностями этого же министерства отмечены Е.И. Юшкова (с.п. Рождествено), Л.Н. Новикова (с.п. Воскресенка), Л.В. Фомина (с. Яблоновый Овраг), Р.В. Вилкова (с. Дубовый Умет).

А музыкальный подарок виновникам торжества преподнесли в этот день солисты НВА «Вера».

**Наталья БЕЛОВА.**
**Фото Сергея БАРАНОВА.**

**Алена Николаевна Юсупова, социальный работник с. Спиридоновка:**

– Мне было всего 18 лет, когда я пришла работать в соцслужбу. Решила помогать людям и вот уже десять лет это делаю. Еще в школе мне нравилось участвовать в общественных мероприятиях, но когда погрузилась в социальную работу, поняла, что она отличается от детских представлений. Это непростая профессия, здесь нужно вкладываться эмоционально. Но когда видишь отдачу, чувствуешь благодарность подопечных, хочется дарить себя снова и снова. Мне кажется, что за время работы я стала лучше понимать и чувствовать людей. Я стараюсь эмоционально поднимать дух моих бабушек и дедушек, подбадривать, знакомлю их со своими детьми. Я знаю многое об их семьях, а они – о моей. Думаю, что очень важно не растерять, сохранить эти чувства.

**Наталья Владимировна Жукова, соцработник с.п. Сухая Вязовка:**

– У меня медицинское образование, оно мне очень помогает в социальной работе. Я могу измерить давление, объяснить бабушке, что нужно делать. С медработниками тоже разговариваю на одном языке и раз в два года повышаю медицинскую квалификацию. Мне нравится ухаживать за моими бабушками и дедушками, уважение к пожилым людям, наверное, заложили мои родители. Нравится заботиться о пожилых, они как маленькие дети. Сегодня замечательный день, и очень радостно, что наш труд ценят, что мы получаем награды. Почетная грамота министерства – это очень приятно. А моим подопечным желаю здоровья.

# ЛЮДИ С БОЛЬШИМ СЕРДЦЕМ

## В Сухой Вязовке поздравили соцработников с профессиональным праздником

***Праздничное мероприятие прошло в поселковой администрации, где для сотрудников поселкового отделения Центра социального обслуживания граждан было организовано чаепитие. Поздравила социальных работников глава поселения Светлана Александровна Петрова: «Вы мои ближайшие коллеги, и я хочу выразить вам огромную благодарность. Спасибо, что всегда рядом, несмотря на свои многочисленные заботы и хлопоты. Я всегда чувствую рядом ваше крепкое плечо и руку помощи. Желаю каждому счастья, здоровья, благополучия, чтобы в ваших домах было также тепло и уютно. Вы несете заботу и свет каждому своему подопечному!»***

Сегодня в суховязовском отделении трудятся одиннадцать человек, которые обслуживают 116 подопечных, в их числе четыре ветерана труда, приравненных к ветеранам Великой Отечественной войны (категория «Дети – фронту»), тридцать два инвалида (в том числе два инвалида первой группы), ветераны труда РФ и Самарской области. На попечении соцработников находятся и лежачие пожилые люди, уход за ними – непростой труд, требующий в том числе и определенных медицинских навыков. Сегодня в поселении такой уход ведут соцработники Н.В. Жукова и О.П. Кремнева.

Зона действия поселковой социальной службы – села Сухая Вязовка, Березовый Гай и поселки Ровно-Владимировка и Культура. В этом году исполняется пятнадцать лет, как руководит суховязовским отделением ЦСО Е.Н. Золотова. Елена Николаевна вспомнила, как пришла в социальную службу, как нарабатывала профессиональный опыт: «Это особая работа с людьми, где необходимо проявлять тепло, внимание. Пожилым людям очень важно общение, чтобы с ними поговорили, выслушали. Наши девочки помогают скрасить одиночество своих подопечных. Нужно услышать человека, понять проблему и вовремя ему помочь. Наши получатели ждут соцработников и даже называют их дочками».

Все эти годы рядом с заведующей трудятся опытные соцработники, для которых их деятельность стала важной частью жизни – это Ольга Петровна Кремнева, Елена Васильевна Кремнева, Елена Николаевна Мулина. Среди помощников соцслужбы ветераны Татьяна Федоровна Солодова, Валентина Петровна Хальзова, Нина Павловна Кремнева, Людмила Михайловна Аниськина, «серебряные» волонтеры - Валентина Дмитриевна Илингина, Вера Васильевна Кудряшова, Лидия Владимировна Лыткина, Людмила Петровна Сараева.

Со словами благодарности за их труд обратилась к односельчанам заведующая сельской библиотекой Валентина Дмитриевна Илингина, поздравила их и руководитель ДК Светлана Сергеевна Багрянцева. Небольшую поздравительную программу приготовили для виновников торжества сотрудники МБУК ЦКД «Колос». В программе прозвучали стихи, пословицы и песни, прославляющие непростой и бескорыстный труд социальных работников.

**Наталья БЕЛОВА.**
**Фото Сергея БАРАНОВА.**

# О ЧЕМ ПИСАЛА РАЙОННАЯ ГАЗЕТА. 1962 ГОД

Цикл публикаций, посвященный 85-летию Волжского района

## МУЗЫКАЛЬНАЯ ШКОЛА

Занятия в детской музыкальной школе села Дубовый Умет начались совсем недавно. Начало этому замечательному событию положил коллектив Куйбышевской филармонии. Весной было принято решение организовать в селе музыкальную школу на общественных началах. Руководить ее работой поручили артисту А.И. Лурье, а заведовать учебной частью – дирижеру симфонического оркестра филармонии С.С. Фельдману. Желающих учиться было очень много, и пришлось организовать творческий конкурс. Занятия проводят по выходным дням в здании общеобразовательной школы. Способный ученик Коля Федулаев живет в совхозе «Самарский» в 12 километрах от Дубового Умета. Вместе со своим товарищем Колей Барановым регулярно приходят на занятия. Оба мечтают научиться играть на баяне. В соседних кабинетах занимаются Таня Шарова, Сережа Кузнецов и другие. Им помогают родители. Занятия с детьми проводят артисты филармонии и студенты старших курсов музыкального училища. В школе работают классы обучения игре на скрипке, фортепиано. Занятия рассчитаны на семилетний срок обучения.

## УДОБРЕНИЯ ИЗ НЕФТИ

Агроном колхоза имени Куйбышева Волжского района А. Ковынев выступил с инициативой производить из отходов нефтепереработки весьма эффективные, дешевые и крайне ценные для земледелия микроудобрения. Одним из них является ростовое вещество. Способ его использования прост и доступен в каждом хозяйстве: это замачивание семян в растворе, внесение в период вегетации вместе с другими удобрениями и опрыскивание посевов. Прибавка урожая значительна: капусты – до 45 центнеров на гектар, томатов – до 75 центнеров. Стоимость одного литра препарата составляет 2 копейки. Агроном отметил, что в области много предприятий нефтепереработки, и они загрязняют водоемы. Темой заинтересовались ученые из сельскохозяйственного института.

## РЕОРГАНИЗАЦИЯ

На мартовском партийном пленуме было принято решение перестроить управление сельским хозяйством, приблизить его к производству, сделать конкретным и оперативным. Выполняя это решение, в Куйбышевской области создали семь территориальных производственных колхозно-совхозных управлений. В состав Волжского управления вошли Волжский, Дубово-Уметский, Кинельский, Красноярский Утевский районы и совхозы города Куйбышева. Управление объединило 38 колхозов и 17 совхозов. Всего здесь 504 тысячи гектаров сельхозугодий, в том числе 381 тысяча гектаров пашни. На фермах содержится 67,5 тысячи голов крупного рогатого скота, в том числе 25,2 тысячи коров, 62,9 тысячи голов свиней, 75 тысяч овец, 400 тысяч голов взрослой птицы. В хозяйствах управления производится зерно, мясо, молоко, 50 процентов всех овощей в области и сорок процентов яиц.

Крупнейшим в составе управления стал Волжский район, хозяйства которого первыми в области выполнили план сдачи зерна государству. В закрома Родины засыпано пять миллионов пудов первоклассного зерна. Это на 330 тысяч пудов больше планового задания. Всего в этом году область сдала государству рекордные 80 миллионов пудов хлебов.

## ПОЛУФАРФОР – СТРОЙКАМ

Совсем недавно на пустыре около станции Смышляевка были построены новые корпуса, в которых разместился завод строительной керамики. Сейчас неузнаваемо изменился облик завода. Рядом со старыми корпусами вырос новый гигант с просторными и светлыми цехами, оборудованный современными и новейшими технологиями. Здесь все – от приготовления массы до обжига изделий – механизировано. Это своеобразный завод-автомат. Коллектив предприятия продолжает усовершенствовать производственные процессы. Освоен поточный метод обжига в тоннельных печах. Марка завода известна далеко за пределами Куйбышевской области. Регулярными потребителями продукции из полуфарфора являются строительные организации Владивостока, Хабаровска, Читы, Томска, Магнитогорска, Астрахани, Фрунзе, Ашхабада, Нового на Ленских приисках и Сахалина. Недавно на заводе пустили в эксплуатацию новую тоннельную печь – самую мощную в стране.

## ИНИЦИАТОРЫ СОРЕВНОВАНИЯ

Славно трудятся трудовые коллективы молочно-товарных ферм Куйбышевской птицефабрики Волжского района. Работники этого совхоза сдали государству свыше 31 тысячи центнеров молока, значительно перевыполнив план. В этом году работники ферм поставили задачу повысить продуктивность скота и снизить затраты. Решено довести поголовье крупного рогатого скота до 1680 голов, механизировать трудоемкие процессы. Большой интерес представляет ценная инициатива коллектива Шелехметьевской фермы, где внедрено беспривязное содержание коров и механическая дойка на «елочке». Теперь только два доярa – супруги Иван и Валентина Кутюмкины – доят 227 коров. Новый метод труда позволил в семь раз повысить производительность, улучшить качество дойки, снизить себестоимость молока и разместить в помещении в два раза больше животных. Супруги Кутюмкины выступили инициаторами семейной работы на животноводческой ферме. Они освоили не только современное доильное оборудование, но и выучились на механизаторов. Теперь всю работу на ферме проводят своими силами. К ним зачастили гости. Перенимать опыт приезжают руководители животноводческих хозяйств, зоотехники, доярки, скотники. Семейные подряды стали внедряться и в других хозяйствах области, страны. Кутюмкины предложили организовать соревнование между семейными парами животноводов на лучшую организацию труда. Уже к концу года в соревновании участвовали десятки супружеских пар из различных областей и республик страны.

## НОВОСЕЛЫ

Долгое время в третьем отделении сад-совхоза Волжского района не хватало жилья. Недавно к пятиэтажному зданию, построенному в районе Смышляевки, стали подъезжать машины, груженные домашними вещами и мебелью. Животноводы, механизаторы, специалисты сельского хозяйства среднего звена получили благоустроенные квартиры в новом шестидесятиквартирном доме. Он стоит на очень хорошем месте. Прямо за домом располагается машинно-тракторная мастерская. Очень удобно это для трактористов, комбайнеров, шоферов. И животноводческий городок недалеко – всего в полутора километрах, что устраивает доярок, скотников, телятниц. Рядом школа, магазин, клуб. Новоселье в добротных уютных квартирах уже справили доярки Н. Кобзарева, Г. Трифонова, скотник А. Шиманов, бригадиры молочно-товарной фермы И. Радченко, П. Житлов, тракторист И. Зиновьев, секретарь партбюро третьего отделения Н. Конотопко и другие.

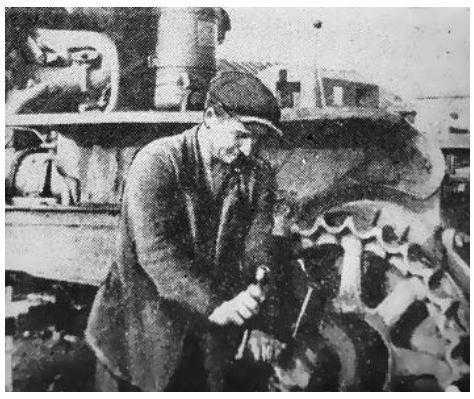

**Добросовестный механизатор совхоза «Черновский» Иван Васильевич Ломакин заботливо ухаживает за своим трактором «С-80».**

**Передовая доярка колхоза имени В.И. Ленина Анастасия Бровякова – участница областного слета животноводов.**

**Эти женщины – учителя начальных классов Дубово-Гайской и Смышляевской школ Евгения Сергеевна Неклюдова и Екатерина Федоровна Равчеева. Они опытные и хорошо знающие свое дело педагоги.**

## СЛАВНЫЙ ПОЧИН

Колхозники сельхозартели имени Шевченко Дубово-Уметского района много делают для развития общественного животноводства. Больше стало скота на ферме, повысилась его продуктивность. Передовые доярки Валентина Кольниченко, Раиса Пицык и Пелагея Волошина стали в прошлом году трехтысячницами. На днях собрались доярки в красном уголке, чтобы обсудить дальнейшие планы. Животноводы наметили задачи, новые рубежи.

- Сколько же вы получите молока от каждой коровы в этом году? - спрашивает секретарь парторганизации колхоза Анатолий Матвеевич Шведов доярку Пелагею Григорьевну Волошину.

- Думаю, не менее 3200 килограммов, - отвечает та.

- А ты, чем порадуешь нас в четвертом году семилетки? – обратился к Раисе Пицык председатель колхоза Николай Леонтьевич Тубай.

- Отставать от подруг не хочу, - ответила Раиса.

Высокие обязательства взяли и другие доярки. Затем выступил знатный чабан П.Д. Пицык:

- Мы тоже не подкачаем. Я получил на каждые сто маток по 127 ягнят. В новом году решил получить по 135 ягнят.

Один за другим называют свои обязательства чабаны Алексей Кольниченко, Борис Семенко, скотники, свинари. Правление колхоза обобщило индивидуальные обязательства, еще раз проанализировало их, чтобы с первых дней они были подкреплены практическими делами.

## НОВАТОРЫ

Одним из первых в области решил выращивать кукурузу без применения ручного труда кукурузовод-рационализатор опорно-показательного совхоза «Самарский» Андрей Крупский. Изучив опыт передовых бригад страны, он выступил с инициативой введения полной механизации. Его поддержало руководство совхоза. Были приобретены необходимые для успешной работы трактор, навесное и прицепное оборудование. Уборка зеленой массы ведется с использованием новейших агрегатов. Механизирован и сбор початков на зерно. Рационализатор внедрил в производственный процесс современные приемы агротехники при севе, культивации, уходе за посевами. Уже в ближайшее время Крупский намерен собирать не менее 75 центнеров зерна кукурузы с одного гектара. Это один из лучших показателей в Поволжье.

В совхозе «Кряж» немало пытливых умов, способных решать сложные инженерные задачи. Тракторист А. Аршинов переоборудовал всасывающую линию дождевального агрегата. Это резко повысило производительность труда. Тракторист А. Бухаров создал приспособление для выгрузки биотоплива, которая раньше велась вручную. Совместными усилиями рационализаторов совхоза механизированы некоторые процессы в квасильно-засолочном пункте, на молочно-товарной ферме при вывозе навоза и при автоматизированной дойке.

Председатель Дубово-Уметского райисполкома А. Юшкин отмечал, что прекрасно организована работа обществ рационализаторов и изобретателей в колхозах «40 лет Октября» и «Красная звезда». В этих хозяйствах применяют бригадную систему подготовки техники к полевым работам. На полях механизаторы работают групповым методом, что повышает производительность труда. Опыт передовиков распространяется и в других хозяйствах.

## ЭПОХАЛЬНАЯ СТРОЙКА

Начались работы по строительству и вводу в эксплуатацию линейной производственно-диспетчерской станции на территории села Лопатино. Она должна стать одной из основных нефтеперекачивающих станций грандиозного нефтепровода «Дружба», строительство которого было начато в 1960 году. По нему «черное золото» из месторождений Среднего Поволжья будет транспортироваться в европейские страны социалистического лагеря. Общая протяженность нефтепровода вместе с ответвлениями составит почти девять тысяч километров. Четыре тысячи километров проходит по территории РСФСР. ЛПДС «Лопатино» станет головной станцией на трассе нефтепровода «Дружба».

**Более 20 лет работают на заводе строительной керамики Ольга Николаевна Артешина и Мария Александровна Горшкова.**

**В клубе завода строительной керамики идет репетиция в танцевальном кружке.**

# НА ПОВЕСТКЕ ДНЯ – ДЕТСКАЯ ОЗДОРОВИТЕЛЬНАЯ КАМПАНИЯ

## В Волжском районе все готово к летнему отдыху детей

**ПОДРОБНОСТИ**

***Во вторник состоялось заседание межведомственной комиссии по делам несовершеннолетних и защите их прав при правительстве Самарской области. На нем рассматривались вопросы организации летнего отдыха детей.***

В Волжском районе летняя оздоровительная кампания стартовала 22 марта 2022 года, когда было подписано постановление «Об организации отдыха, оздоровления, занятости подростков и молодежи муниципального района Волжский Самарской области в 2022 году».

На сегодняшний день в районе проживают свыше 25 тысяч несовершеннолетних, в том числе в возрасте от 6 до 18 лет - 16441. В этом сезоне отдохнут и поправят здоровье 16128 детей, что составляет 64,5%. На реализацию мероприятий по отдыху и оздоровлению запланировано израсходовать 13 792 920 рублей.

В этом году на территории района организована работа 22 лагерей с дневным пребыванием учащихся в школах, в прошлом году их было 20. С 1 по 28 июня в этих лагерях отдохнут 2920 подростков, что почти на 800 детей больше, чем было в прошлом июне.

Во многих лагерях работа построена в формате профильных смен различной направленности: технической, естественнонаучной, художественно-хореографической, спортивной, по развитию Российского движения школьников. В школе Южного города работают «Музыкальная гостиная» и инженерные отряды.

На территории района действует ДЗСОЦ «Волжанин». Его приемка прошла 27 мая 2022 года. В летний период здесь отдохнут 445 подростков. С 8 июня начала свою работу первая смена. В ней отдохнут 120 детей, из них 39 детей – это жители Волжского района.

С целью профилактики правонарушений и безнадзорности несовершеннолетних, состоящих на различных видах профилактического учета, с 1999 года в районе существует традиция организации в летний период военно-спортивной смены для подростков. Ранее смена проводилась в воинской части на территории Рощинского гарнизона, а с 2008 года профильная смена военно-спортивной направленности «Гвардеец» организуется на базе лагеря «Волжанин». В этом году с 16 по 25 августа планируется проведение смены для 50 подростков в возрасте от 10 до 18 лет. Финансирование данной смены осуществляется в рамках муниципальной программы «Дети Волжского района» на 2020-2022 годы. В этом году на организацию смены запланировано израсходовать 650 тысяч рублей.

В общей сложности в военно-спортивной смене за весь период ее работы побывали более двух тысяч подростков Волжского района. Для 35 детей, активных участников Российского движения школьников, в это же время также будет организована смена на базе лагеря «Волжанин».

Рассматривается вопрос о выделении дополнительных средств в размере 455 тысяч рублей на организацию отдыха 35 детей военнослужащих из городского поселения Рощинский.

В рамках реализации программы «Временное трудоустройство несовершеннолетних граждан в возрасте от 14 до 18 лет в свободное от учебы время» за период с января 2022 года по настоящее время трудоустроено 168 несовершеннолетних. До конца года планируется трудоустроить еще 419 несовершеннолетних. На выплату материальной поддержки выделены средства областного бюджета в размере 723 428,37 рубля. Постоянно ведется работа по привлечению работодателей, чьи предприятия расположены на территории района, для увеличения числа трудоустроенных несовершеннолетних граждан. Большое внимание уделяется вовлечению подростков в массовый спорт. В детско-юношеской спортивной школе работают 19 отделений по различным видам спорта, в них занимаются 4327 несовершеннолетних.

Кроме того, в летний период продолжат свою работу военно-патриотические клубы и «дворовые отряды». В районе действует семь военно-патриотических клубов: «Русь», «Самарский», «Славяне», «Русские витязи», «Вертикаль», «Пламя», «Беркут». В них занимаются 127 подростков, в том числе – 42 ребенка из семей, находящихся в трудной жизненной ситуации. Ребята участвуют в традиционных военно-полевых сборах, туристических походах, занимаются волонтерской деятельностью. На территории района действует четыре дворовых отряда: «Движение», «Новое время», «Молодые лидеры», «Молодежь Смышляевки», в работе которых принимают участие 90 подростков.

В Волжском районе комплексно подошли к организации летнего отдыха детей, для которых созданы комфортные условия, соблюдены все необходимые меры безопасности.

**Подготовил Николай ГУСАРОВ.**

**ГИБДД СООБЩАЕТ**

# УРОК ОКАЗАЛСЯ НЕ ВПРОК

В ходе надзора за дорожным движением вблизи дома № 5 на улице Губернаторской в мкр Южный город Волжского района сотрудниками Госавтоинспекции был остановлен автомобиль ВАЗ-21144 под управлением 35-летнего местного жителя. В ходе общения у сотрудников полиции возникли сомнения в трезвости водителя. Проходить освидетельствование на состояние алкогольного опьянения мужчина отказался.

При сверке со специализированной базой данных было установлено, что гражданин ранее привлекался к уголовной ответственности за совершение преступления, предусмотренного частью 1 статьи 264.1 Уголовного кодекса Российской Федерации. На данный момент нарушителю назначено судом наказание в виде обязательных работ сроком на 160 часов, с лишением права управления транспортными средствами сроком на 1 год 6 месяцев.

В настоящее время отделом дознания Отдела МВД России по Волжскому району возбуждено уголовное дело по части 2 статьи 264.1 Уголовного кодекса Российской Федерации «Управление автомобилем, трамваем либо другим механическим транспортным средством лицом, находящимся в состоянии опьянения, имеющим судимость за совершение в состоянии опьянения преступления».

**В.И. ФРОЛКИНА, дознаватель ОД ОМВД РФ по Волжскому району.**

**ИФНС ИНФОРМИРУЕТ**

Налогоплательщики могут получать информацию о выполнении налоговых обязательств по электронной почте или в смс-сообщениях. Такой формат информирования позволяет налогоплательщику своевременно отслеживать текущее состояние расчетов по уплате обязательных платежей и не допускать начисления пеней. Преимуществом смс- и e-mail-информирования также является актуальность сведений, сервис представляет достоверные данные на текущую дату.

Для этого достаточно направить согласие на информирование о наличии задолженности по форме, утвержденной приказом ФНС России от 06.07.2020 № ЕД-7-8/423@. Согласие можно подать из Личного кабинета налогоплательщика, принести в налоговую инспекцию на бумажном носителе лично, через представителя, направить по почте заказным письмом или передать в электронной форме по телекоммуникационным каналам связи.

Рассылка сообщений о задолженности осуществляется не чаще раза в квартал. Налогоплательщик может в любой момент отказаться от дальнейшего информирования, направив заявление об отказе. Вся полезная информация по реализации механизма оповещения о задолженности, а также способов ее погашения собрана на специализированной странице сайта ФНС России «Информирование о задолженности» (nalog.gov.ru/info_dolg/).

**ПОЛИЦЕЙСКАЯ ХРОНИКА**

# ПРОЯВИЛИ БДИТЕЛЬНОСТЬ

Сотрудники патрульно-постовой службы Отдела МВД России по Волжскому району задержали жителя города Самары при попытке реализовать краденую продукцию.

Находясь на маршруте патрулирования в селе Верхняя Подстепновка, полицейские обратили внимание на мужчину, который пытался реализовать продукты питания в местном продуктовом магазине. 25-летний мужчина предлагал гражданам приобрести у него колбасные изделия и алкогольную продукцию. При виде сотрудников полиции мужчина предпринял попытку скрыться, но благодаря оперативному реагированию и слаженным действиям полицейских он был задержан. В ходе разбирательства выяснилось, что мужчина похитил продукты в одном из магазинов крупной торговой сети. Причиненный ущерб был возмещен магазину в кратчайшие сроки.

По данному факту отделом дознания Отдела МВД России по Волжскому району возбуждено уголовное дело по части 1 статьи 158 УК РФ. В отношении подозреваемого избрана мера пресечения в виде подписки о невыезде.

**Ольга КАЗАКОВА, ОМВД РФ по Волжскому району.**

**ПАМЯТКА**

## ВНИМАНИЮ ВЛАДЕЛЬЦЕВ МАЛОМЕРНЫХ СУДОВ

Важным условием безопасности на воде является строгое соблюдение правил плавания на лодке.

Правила эти несложны, но необходимы для предупреждения несчастного случая:

- Перед тем как сесть в лодку, надо внимательно осмотреть ее, убедиться в ее исправности и прочности, проверить, на месте ли весла, руль, уключина, спасательные средства (круг или жилет) и черпак для отлива воды.
- Чтобы не нарушать во время посадки устойчивого равновесия лодки, надо входить в нее по одному, стараясь ступать на середину настила, равномерно рассаживаясь на сиденья.
- Во время движения лодки во избежание крена нельзя меняться местами и садиться на борт лодки.
- Грести веслами надо равномерно, сидящий «на веслах» должен быть особенно внимательным, чтобы не удариться о борт другой лодки.
- Совершая прогулки по воде, надо двигаться всегда по правой стороне реки, по ходу лодки, стараясь держаться не дальше 20 метров от берега. Если же потребуется обогнать другую лодку, то это можно сделать, лишь обходя ее с левой стороны по движению лодки.
- Гребная лодка во всех случаях должна уступать дорогу моторным судам. Надо остерегаться пересекать путь теплоходам и катерам — это опасно. Услышав частые и короткие сигналы этих судов, гребная лодка должна уклониться в сторону или отойти от проходящего судна на безопасное расстояние. При этом, удаляясь от судна, надо стараться резать волну носом лодки. В противном случае волны от идущих по реке судов могут перевернуть лодку. Ни в коем случае нельзя допускать шалости во время движения лодки — это опасно для жизни.

Категорически запрещается:

- перегружать лодку сверх установленной нормы;
- пользоваться лодкой детям до 16 лет без сопровождения взрослых;
- брать в лодку детей, не достигших 7 лет;
- пересаживаться с одного места на другое;
- переходить с одной лодки на другую;
- раскачивать лодку;
- прыгать с лодки в воду;
- управлять лодкой в состоянии алкогольного опьянения;
- кататься в вечернее и ночное время.

Если лодка все-таки опрокинулась, нельзя паниковать. В первую очередь надо оказать помощь не умеющим плавать. Очутившись в воде, следует держаться за борт лодки и, не наклоняя лодку на одну сторону, общими усилиями толкать ее к берегу.

Несчастного случая не произойдет, если строго соблюдать правила поведения на воде.

**Отдел по делам ГОиЧС администрации муниципального района Волжский.**

# ВОДОЕМЫ СТАНОВЯТСЯ ЧИЩЕ

**МИР ВОКРУГ НАС**

В Волжском районе в рамках Всероссийской акции «Вода России» прошло 22 субботника по уборке водоохранных зон рек Волги, Чапаевки, Курумки, Подстепновки, прудов Государка, Верхний на овраге Дубравный, в п. Калинка, в с. Николаевка, озера Кругленькое, водоема в п. Верхняя Подстепновка.

3 июня в с. Рождествено сотрудники администрации школы, больницы и студенты колледжа расчистили береговую территорию реки Рождественская Воложка.

«Состояние берегов рек зависит, прежде всего, от каждого из нас, – подчеркнула начальник инспекции по охране окружающей среды администрации муниципального района Волжский А.Н. Забиралова. – Поэтому призываем жителей района беречь природу, мусор складировать в специально отведенных местах и включаться в волонтерское движение по очистке берегов рек нашего района».

Отметим, что Всероссийская акция «Вода России» по очистке берегов водных объектов от мусора включена в федеральный проект «Сохранение уникальных водных объектов» национального проекта «Экология». Цель акции – уборка и восстановление рекреационных зон, расположенных вдоль водоемов, поддержка добровольческих социальных проектов, ориентированных на улучшение состояния водных объектов и прибрежной зоны.

**Подготовил Николай ГУСАРОВ. Фото предоставлено участниками акции.**

## ПОЗДРАВЛЕНИЯ

Поздравляем с юбилеем заместителя главы с.п. Лопатино, члена общественного совета м.р. Волжский **Валентину Павловну КАРТАШОВУ,** с днем рождения и.о. заведующего СП «Детский сад «Буратино» ГБОУ СОШ «ОЦ» с. Подъем-Михайловка **Светлану Вячеславовну НАТАЛЬИНУ**, главу г.п. Петра Дубрава **Владимира Александровича КРАШЕНИННИКОВА,** генерального директора ООО «Самарский питомник», директора ООО «Городские цветы», совладельца ООО «Садовый центр» **Веру Викторовну ГЛУХОВУ.**

От всей души желаем, чтобы успех и удача стали повседневными спутниками, и все всегда получалось легко и непринужденно.

**Редакция «ВН».**

Администрация с.п. Воскресенка поздравляет с 65-летием **Александра Николаевича ПЛОТНИКОВА,** с 75-летием **Анну Дмитриевну ДОРОЖКИНУ.**

*Душа пусть остается*
*молодою!*
*Здоровья, сил!*
*Приятных, ясных дней!*
*Пусть радует*
*сердечной теплотою*
*Забота близких,*
*любящих людей!*

**Л.П. РЕЙН, глава с.п. Воскресенка.**

Администрация сельского поселения Дубовый Умет сердечно поздравляет с 60-летием **Александра Николаевича ФИЛИППОВА, Вячеслава Александровича ШЕЯНОВА,** с 70-летием **Татьяну Петровну МОИСЕЕВУ.**

От всей души желаем крепкого здоровья, счастья, благополучия и исполнения желаний. Пусть каждый день будет незабываемым, наполненным приятными впечатлениями и радостными событиями.

**В.Н. ПАРАМЗИН, глава с.п. Дубовый Умет.**

Администрация с.п. Подъем-Михайловка поздравляет с 60-летием **Павла Ивановича КРАСАВИНА,** с 70-летием **Николая Васильевича ЛЕОНТЬЕВА,** с 75-летием **Юрия Аркадьевича ДИХТЕРЕНКО.**

Желаем Вам счастья, семейного благополучия, исполнения желаний, только положительных эмоций и приятных моментов! Крепкого здоровья и позитивного настроя! Пусть родные и близкие люди окружают Вас теплом и заботой!

**А.А. КОПТЕВ, глава с.п. Подъем-Михайловка.**

Администрация с.п. Рождествено поздравляет с 60-летием **Нину Алексеевну МАРТИШКИНУ,** с 70-летием **Владимира Павловича САФОНЧИКА**, с 80-летием **Зинаиду Федоровну ЕСАВКИНУ.**

Желаем Вам крепкого здоровья, счастья, воплощения сокровенных желаний и заветных надежд! Пусть во всех делах поддержкой и опорой станут надежные и верные друзья, а в личной жизни окружают самые близкие и родные люди. Чтобы душа была согрета теплом и любовью, и в доме царили уют и достаток. Мира и добра Вам и Вашему дому!

**Л.А. САВЕЛЬЕВА, глава с.п. Рождествено.**

Администрация городского поселения Рощинский поздравляет с 80-летием **Татьяну Сетраковну БАБАЯН.**

Желаем, чтобы здоровье не подводило, жизнелюбие и оптимизм никогда не иссякали, а близкие люди радовали своей заботой и вниманием. Пусть каждый день дарит радость и положительные эмоции, ведь это и есть залог долгожительства.

**В.Н. ВОЛКОВ, и.о. главы г.п. Рощинский.**

Администрация сельского поселения Сухая Вязовка поздравляет с 60-летием **Василия Николаевича ГОЛУБКОВА, Валерия Алексеевича КАБЛУЧЕГО**, с 65-летием **Александра Семеновича МУСАТОВА,** с 70-летием **Николая Ивановича КРЕМНЕВА, Юрия Дмитриевича КРИВОРОТОВА, Веру Васильевну КУДРЯШОВУ.**

*Пусть в душе живут*
*мир и гармония,*
*В сердце –*
*добрые воспоминания,*
*Рядом –*
*близкие люди, любимые,*
*В доме –*
*радость, тепло, понимание.*

**С.А. ПЕТРОВА, глава с.п. Сухая Вязовка.**

Волжская районная общественная организация ветеранов (пенсионеров) войны, труда, Вооруженных сил и правоохранительных органов поздравляет с 90-летием **Ольгу Николаевну НАДОЛЬСКУЮ** (мкр Южный город).

*Неумолимые года*
*Остановить не в нашей власти,*
*Так пусть же будет навсегда:*
*Чем больше лет, тем больше счастья.*

**Т.Н. БУРСОВА, председатель Совета ветеранов м.р. Волжский.**

Волжская районная общественная организация ветеранов (пенсионеров) войны, труда, Вооруженных сил и правоохранительных органов и Волжская районная общественная организация «Всероссийское общество инвалидов» поздравляют всех жителей муниципального района Волжский с Днем России!

Величие и мощь нашей страны вызывают трепет и уважение. Пусть в душе каждого гражданина будет место для любви к своей Родине. Пусть сила духа предков принесет развитие и благополучие, даст силы для великих достижений и веру в прекрасное будущее. Пусть щедрость российской земли принесет достаток и уют, умиротворение и гармонию в каждый дом!

**С уважением, Т.Н. БУРСОВА, председатель Совета ветеранов Волжского района. Г.К. ЛИСОВСКАЯ, председатель Волжской РО СОО ВОИ. А.И. ЛЫСАК, почетный член Волжской РО СОО ВОИ.**

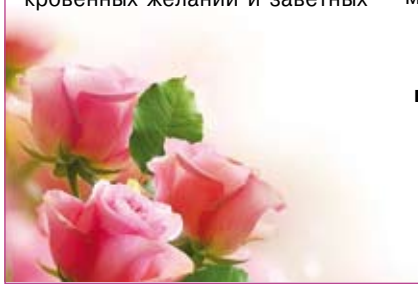

Поздравляем с днем рождения начальника ГБУ СО «Волжская районная станция по борьбе с болезнями животных»

**Александра Викторовича Болгова!**

Желаем счастья и крепкого здоровья. В делах успеха и везенья, чтобы рядом с Вами всегда были любимые, надежные люди, которые поддержат в любую минуту.

**С уважением, коллектив ГБУ СО «СВО» Волжской СББЖ.**

**РЕМОНТ ХОЛОДИЛЬНИКОВ И СТИРАЛЬНЫХ МАШИН.**
Качественно, как для себя.
Скидки.
Тел. 8-927-013-86-05.
Дмитрий.
На правах рекламы

**КУПЛЮ ДАЧУ, ГАРАЖ.**
Возможно не оформленные
8-909-342-58-96
На правах рекламы

**ПРОДАЮ ПРОФНАСТИЛ, М/ЧЕРЕПИЦУ, САЙДИНГ, ШТАКЕТНИК, ТРУБЫ.**
Низкие цены, доставка из г. Самары.
Заказ по тел.: 8-937-181-05-25, 8-917-156-84-34.
На правах рекламы

**ПРОФЛИСТ**
НЕКОНДИЦИЯ И НОВЫЙ.
**ПРОФТРУБА. СТОЛБЫ.**
ДЕШЕВО. ДОСТАВКА.
8-927-601-888-2.
На правах рекламы

**ЗАКУПАЕМ МЯСО**
быков, коров, телок и вынужденный забой.
Тел.: 8-927-618-06-71, Михаил, 8-937-798-97-90, Захар.
На правах рекламы

МирКомфорта www.mk163.ru
СПУТНИКОВОЕ ТВ от 2500р
ИНТЕРНЕТ В ЧАСТНЫЙ ДОМ ОТ 7500р
монтаж|настройка|обмен|ремонт|рассрочка
**КОНДИЦИОНЕРЫ**
СКИДКИ НА КОНДИЦИОНЕРЫ ДО 15%!!! ГАРАНТИЯ ДО 5 ЛЕТ!!!
предмонтаж|монтаж|обслуживание
**ВИДЕОНАБЛЮДЕНИЕ**
от 13 000 р. с установкой
продажа|монтаж|настройка|видеодомофон
8-927-658-03-88 | 8-917-118-72-65
На правах рекламы


## НОВОСТИ МФЦ

### ЛЬГОТЫ ДЛЯ ПЕНСИОНЕРОВ

За 5 лет до пенсионного возраста
- Два оплачиваемых выходных в год для диспансеризации
- Выплата пособия по безработице до 12 месяцев
- Назначение досрочной пенсии по направлению службы занятости
- Бесплатное обучение в рамках нацпроекта «Демография»
- Уголовная ответственность для работодателя при увольнении из-за возраста

Женщинам с 55 лет и мужчинам с 60 лет
- Освобождение от налога на имущество по одному объекту каждого вида
- Вычет в размере 6 соток при начислении земельного налога
- Обязательная доля в наследстве при наличии завещания
- Алименты от супругов и родственников по соглашению или решению суда

**ПОЛУЧИТЬ СПРАВКУ О СТАТУСЕ ПРЕДПЕНСИОНЕРА МОЖНО В ЛЮБОМ ОТДЕЛЕНИИ МФЦ**

**ВОПРОСЫ ПО ТЕЛЕФОНУ: 8 (846) 207-56-85**


**ЗАКУПАЕМ КРС**
БЫЧКОВ, КОРОВ, ТЕЛОК, ХРЯКОВ.
ВЫНУЖДЕННЫЙ ЗАБОЙ. ДОРОГО
Тел. 8-927-654-51-55, 8-297-723-02-31.
На правах рекламы

**ЗАКУПАЮ МЯСО**
КОРОВ, БЫКОВ, ТЕЛОК, ХРЯКОВ
Тел. 8-927-706-80-88.
На правах рекламы

**ЗАКУПАЕМ КОРОВ, БЫЧКОВ, ТЕЛОК, БАРАНОВ**
Мясом и и живьем.
Новые цены. ДОРОГО.
Тел. 8-927-735-67-23.
На правах рекламы

На правах рекламы

**ЗАКУПАЮ КОРОВ, БЫКОВ, ТЕЛОК ДОРОГО**
Тел. 8-937-205-13-49
8-927-753-45-07
8-927-726-00-40
На правах рекламы

**СТРОИТЕЛЬСТВО АНГАРОВ, ЗЕРНОХРАНИЛИЩ, ОВОЩЕХРАНИЛИЩ.**
Укладка асфальта.
НАЛИЧНАЯ И БЕЗНАЛИЧНАЯ ОПЛАТА.
РАССРОЧКА.
Пенсионерам и инвалидам скидка 5%.
ТЕЛ. 8-937-239-66-63
На правах рекламы

**РЕКЛАМА В «ВН»**
vnov63@yandex.ru

**ТБО-ГУБЕРНИЯ**
ПОКУПАЕМ: МАКУЛАТУРУ, ПОЛИЭТИЛЕН, ПОДДОНЫ, ПЭТ
Принимаем на работу грузчиков и прессовщиков, специалистов по ремонту поддонов.
г. Самара, ул. Аэропорт 2; пгт Смышляевка.
Тел. 8-937-795-44-45.
На правах рекламы

**ИНФОРМАЦИОННОЕ СООБЩЕНИЕ**

Администрация муниципального района Волжский Самарской области в соответствии с пунктом 2 статьи 39.18 Земельного кодекса Российской Федерации информирует о предоставлении в собственность земельных участков, с кадастровыми номерами 63:17:2405004:231, 63:17:2405004:232, 63:17:2405004:233, площадью 1600 (Одна тысяча шестьсот) кв.м, расположенных по адресу: Самарская область, р-н Волжский, п. Власть Труда, ул. Сосновая, д. 23, д. 25, д. 27, для личного подсобного хозяйства.

Граждане, заинтересованные в предоставлении указанного земельного участка, в течение тридцати дней со дня размещения извещения вправе лично подать заявление о намерении участвовать в аукционе по продаже земельного участка в Администрацию муниципального района Волжский Самарской области (443045, г. Самара, ул. Дыбенко, д. 12 Б) либо в МБУ «МФЦ» муниципального района Волжский Самарской области (443045, г. Самара, ул. Дыбенко, 12 В).

Заявление о намерении участвовать в аукционе по продаже земельных участков принимаются в течение 30 (тридцати) календарных дней с момента размещения данного извещения в средствах массовой информации и на официальном сайте Администрации сельского поселения Курумоч муниципального района Волжский Самарской области.

Граждане, заинтересованные в предоставлении земельного участка, вправе ознакомиться со схемой расположения данного земельного участка. Адрес и время приема граждан: 443045, г. Самара, ул. Дыбенко, 12в (МБУ «МФЦ», 4 этаж), среда с 9.00 до 16.00 в МКУ «Управление муниципального имущества и земельных отношений Администрации муниципального района Волжский Самарской области».

**АДМИНИСТРАЦИЯ**
**МУНИЦИПАЛЬНОГО РАЙОНА ВОЛЖСКИЙ САМАРСКОЙ ОБЛАСТИ**
**ПОСТАНОВЛЕНИЕ**
**от 02.06.2022 № 1234**

**О внесении изменений в муниципальную Программу муниципального района Волжский Самарской области «Строительство, реконструкция и ремонт объектов образования на территории муниципального района Волжский Самарской области» на 2020-2022 годы**

Рассмотрев материалы, поступившие от исполнителей Программы, в соответствии с Федеральным законом от 06.10.2003 № 131-ФЗ «Об общих принципах организации местного самоуправления в Российской Федерации», законом Самарской области от 28.12.2005 № 235-ГД «О бюджетном устройстве и бюджетном процессе в Самарской области», руководствуясь Уставом муниципального района Волжский Самарской области, Администрация муниципального района Волжский Самарской области ПОСТАНОВЛЯЕТ:

1. Внести следующие изменения в муниципальную Программу муниципального района Волжский Самарской области «Строительство, реконструкция и ремонт объектов образования на территории муниципального района Волжский Самарской области» на 2020-2022 годы, утвержденную постановлением Администрации муниципального района Волжский Самарской области от 10.10.2019 № 1525 (далее – муниципальная Программа):

- в Паспорте муниципальной Программы раздел «Объем и источники финансирования» изложить в следующей редакции:

«Общий объем финансирования Программы составит – 1 771 915,67517 тыс. рублей, в том числе:

за счет средств бюджета муниципального района Волжский (за исключением средств областного бюджета, формируемого в том числе за счет средств федерального бюджета) в сумме 162 063,67262 тыс. рублей;

за счет поступающих в соответствии с действующим законодательством в бюджет муниципального района Волжский средств областного бюджета, формируемого в том числе за счет средств федерального бюджета, в сумме 1 609 852,00255 тыс. рублей;

из них:

в 2020 году – 89 583,02018 тыс. рублей за счет средств бюджета муниципального района Волжский (за исключением средств областного бюджета, формируемого в том числе за счет средств федерального бюджета);

в 2020 году – 1 108 619,66438 тыс. рублей за счет поступающих в соответствии с действующим законодательством в бюджет муниципального района Волжский средств областного бюджета, формируемого в том числе за счет средств федерального бюджета;

в 2021 году – 45 756,930960 тыс. рублей за счет средств бюджета муниципального района Волжский (за исключением средств областного бюджета, формируемого в том числе за счет средств федерального бюджета);

в 2021 году – 457 848,79217 тыс. рублей за счет поступающих в соответствии с действующим законодательством в бюджет муниципального района Волжский средств областного бюджета, формируемого в том числе за счет средств федерального бюджета;

в 2022 году – 26 723,72148 тыс. рублей за счет средств бюджета муниципального района Волжский (за исключением средств областного бюджета, формируемого в том числе за счет средств федерального бюджета);

в 2022 году – 43 383,54600 тыс. рублей за счет поступающих в соответствии с действующим законодательством в бюджет муниципального района Волжский средств областного бюджета, формируемого в том числе за счет средств федерального бюджета.

- раздел муниципальной Программы «Источники финансирования Программы» изложить в следующей редакции:

«Мероприятия Программы финансируются за счёт средств бюджета муниципального района Волжский (за исключением средств областного бюджета, формируемого в том числе за счет средств федерального бюджета), предусмотренных Решением Собрания Представителей Волжского района о бюджете муниципального района на соответствующий финансовый год, в порядке, установленном бюджетным законодательством и за счет поступающих в соответствии с действующим законодательством в бюджет муниципального района Волжский средств областного бюджета, формируемого в том числе за счет средств федерального бюджета.

Общий объем финансирования Программы составит – 1 771 915,67517 тыс. рублей, в том числе:

за счет средств бюджета муниципального района Волжский (за исключением средств областного бюджета, формируемого в том числе за счет средств федерального бюджета) в сумме 162 063,67262 тыс. рублей;

за счет поступающих в соответствии с действующим законодательством в бюджет муниципального района Волжский средств областного бюджета, формируемого в том числе за счет средств федерального бюджета, в сумме 1 609 852,00255 тыс. рублей;

из них:

в 2020 году – 89 583,02018 тыс. рублей за счет средств бюджета муниципального района Волжский (за исключением средств областного бюджета, формируемого в том числе за счет средств федерального бюджета);

в 2020 году – 1 108 619,66438 тыс. рублей за счет поступающих в соответствии с действующим законодательством в бюджет муниципального района Волжский средств областного бюджета, формируемого в том числе за счет средств федерального бюджета;

в 2021 году – 45 756,930960 тыс. рублей за счет средств бюджета муниципального района Волжский (за исключением средств областного бюджета, формируемого в том числе за счет средств федерального бюджета);

в 2021 году – 457 848,79217 тыс. рублей за счет поступающих в соответствии с действующим законодательством в бюджет муниципального района Волжский средств областного бюджета, формируемого в том числе за счет средств федерального бюджета;

в 2022 году – 26 723,72148 тыс. рублей за счет средств бюджета муниципального района Волжский (за исключением средств областного бюджета, формируемого в том числе за счет средств федерального бюджета);

в 2022 году – 43 383,54600 тыс. рублей за счет поступающих в соответствии с действующим законодательством в бюджет муниципального района Волжский средств областного бюджета, формируемого в том числе за счет средств федерального бюджета.

- в приложении 2 «Перечень мероприятий муниципальной Программы муниципального района Волжский Самарской области «Строительство, реконструкция и ремонт объектов образования на территории муниципального района Волжский Самарской области» на 2020-2022 годы» к муниципальной Программе мероприятия 2.5, 2.5.1, 2.5.2, 3.14, 3.14.1, 3.14.2, строки «Всего по разделу 1-2», «Всего по разделу 3», «Всего по программе» изложить в редакции согласно приложению к настоящему постановлению.

2. Опубликовать настоящее Постановление в районной газете «Волжская новь» и на официальном сайте Администрации муниципального района Волжский Самарской области (http://v-adm63.ru/).

3. Настоящее постановление вступает в силу со дня официального опубликования.

4. Контроль за исполнением настоящего постановления возложить на заместителя Главы муниципального района Н.Ю.Корякину.

**Е.А. МАКРИДИН.**
**Глава муниципального района.**

Приложение
к постановлению Администрации муниципального района Волжский Самарской области
№1234 от 02.06.2022

Приложение 2
к муниципальной Программе муниципального района Волжский Самарской области
«Строительство, реконструкция и ремонт объектов образования
на территории муниципального района Волжский Самарской области»
на 2020-2022 годы

| № п/п | Наименование мероприятия | Срок исполнения годы | Вводимая мощность, мест | Исполнители | Объем финансирования по годам, тыс. руб. | | | |
|---|---|---|---|---|---|---|---|---|
| | | | | | 2020 | 2021 | 2022 | Всего |
| Раздел 2. «Реконструкция (капитальный ремонт и оснащение инвентарем и оборудованием) зданий образовательных учреждений в целях открытия дополнительных дошкольных мест» | | | | | | | | |
| 2.5 | Капитальный ремонт и оснащение помещений в здании СП «Детский сад «Рябинка» ГБОУ СОШ с. Воскресенка по адресу: м.р. Волжский, с. Воскресенка, ул. Крестьянская, д. 85 (техническое обследование, проведение гос.экспертизы) | 2020 | | МБУ «УГЖКХ» | 1 941,74122 | 0,00000 | 150,06196 | 2 091,80318 |
| 2.5.1 | за счет средств областного бюджета | | | МБУ «УГЖКХ» | 1 837,37299 | 0,00000 | 0,00000 | 1 837,37299 |
| 2.5.2 | за счет средств местного бюджета | | | МБУ «УГЖКХ» | 104,36823 | 0,00000 | 150,06196 | 254,43019 |
| Всего по разделам 1-2 | | | | | 1 109 430,32077 | 429 154,32781 | 1 020,06196 | 1 539 604,71054 |
| Раздел 3. «Капитальный ремонт зданий образовательных учреждений» | | | | | | | | |
| 3.14 | Капитальный ремонт пищеблоков образовательных учреждений (в том числе проведение экспертизы) | 2022 | | МБУ «УГЖКХ» | 0,00000 | 0,00000 | 10 768,81037 | 10 768,81037 |
| 3.14.1 | за счет средств областного бюджета | | | МБУ «УГЖКХ» | 0,00000 | 0,00000 | 6 890,00000 | 6 890,00000 |
| 3.14.2 | за счет средств местного бюджета | | | МБУ «УГЖКХ» | 0,00000 | 0,00000 | 3 878,81037 | 3 878,81037 |
| Всего по разделу 3 | | | | | 70 632,00129 | 56 810,68419 | 53 839,40174 | 181 282,08722 |
| Всего по программе: | | | | | 1 198 202,68456 | 503 605,72313 | 70 107,26748 | 1 771 915,67517 |

**АДМИНИСТРАЦИЯ**
**МУНИЦИПАЛЬНОГО РАЙОНА ВОЛЖСКИЙ САМАРСКОЙ ОБЛАСТИ**
**ПОСТАНОВЛЕНИЕ**
**от 02.06.2022 № 1221**

**«Об утверждении порядка приема, проведения анализа и обобщения отчетов, представляемых крестьянскими (фермерскими) хозяйствами, индивидуальными предпринимателями, осуществляющими свою деятельность на территории муниципального района Волжский Самарской области, получившими гранты на создание и (или) развитие хозяйств («Агростартап»), в целях их дальнейшего представления в министерство сельского хозяйства и продовольствия Самарской области»**

В соответствии с Федеральным законом от 06 октября 2003г. № 131-ФЗ «Об общих принципах организации местного самоуправления в Российской Федерации», Законом Самарской области от 3 апреля 2009 г. № 41-ГД «О наделении органов местного самоуправления на территории Самарской области отдельными государственными полномочиями по поддержке сельскохозяйственного производства», Администрация муниципального района Волжский Самарской области ПОСТАНОВЛЯЕТ:

1. Утвердить порядок приема, проведения анализа и обобщения отчетов, представляемых крестьянскими (фермерскими) хозяйствами, индивидуальными предпринимателями, осуществляющими свою деятельность на территории муниципального района Волжский Самарской области, получившими гранты на создание и (или) развитие хозяйств («Агростартап»), в целях их дальнейшего представления в министерство сельского хозяйства и продовольствия Самарской области.

2. Опубликовать настоящее постановление в районной газете «Волжская новь».

3. Настоящее постановление вступает в силу со дня его официального опубликования.

**Е.А. МАКРИДИН.**
**Глава муниципального района.**

ПРИЛОЖЕНИЕ
к постановлению Администрации
муниципального района Волжский Самарской области
от 02.06.2022 № 1221

ПОРЯДОК
приема, проведения анализа и обобщения отчетов, представляемых крестьянскими (фермерскими) хозяйствами, индивидуальными предпринимателями, осуществляющими свою деятельность на территории муниципального района Волжский Самарской области, получившими гранты на создание и (или) развитие хозяйств («Агростартап»), в целях их дальнейшего представления в министерство сельского хозяйства и продовольствия Самарской области

1. Настоящий Порядок устанавливает механизм приема, проведения анализа и обобщения отчетов, представляемых крестьянскими (фермерскими) хозяйствами, индивидуальными предпринимателями, осуществляющими свою деятельность на территории муниципального района Волжский Самарской области, получившими гранты на создание и (или) развитие хозяйств («Агростартап»), в целях их дальнейшего представления в министерство сельского хозяйства и продовольствия Самарской области. Разработан в соответствии с Законом Самарской области от 03.042009 № 41-ГД «О наделении органов местного самоуправления на территории Самарской области отдельными государственными полномочиями по поддержке сельскохозяйственного производства», Порядком предоставления грантов за счет средств областного бюджета на создание и (или) развитие хозяйств («Агростартап»), утвержденным постановлением Правительства Самарской области от 12.02.2013 № 30 « О мерах, направленных на поддержку сельскохозяйственного производства за счет средств областного бюджета, в том числе формируемых за счет поступающих в областной бюджет средств федерального бюджета» (далее - Порядок ).

2. Прием, проведение анализа и обобщение отчетов, представляемых крестьянскими (фермерскими) хозяйствами, индивидуальными предпринимателями, осуществляющими свою деятельность на территории муниципального района Волжский Самарской области, получившими гранты на создание и (или) развитие хозяйств («Агростартап»), осуществляет Администрация муниципального района Волжский Самарской области ( далее - орган местного самоуправления).

3. Приёмке отчетов, представляемых крестьянскими (фермерскими) хозяйствами, осуществляющими свою деятельность на территории муниципального района Волжский Самарской области, получившими гранты на создание и (или) развитие хозяйств («Агростартап»), (далее - производители) подлежат документы (далее - отчеты), предоставленные в орган местного самоуправления в соответствии с Порядком и в сроки, установленные Порядком.

4. Отчеты регистрируются в специальном журнале, листы которого должны быть пронумерованы, прошнурованы, скреплены печатью органа местного самоуправления.

5. Порядок и объем проведения анализа, обобщения отчетов, сроки приема и основания для отказа по результатам анализа отчетов, представленных производителем, устанавливаются министерством сельского хозяйства и продовольствия Самарской области (далее - министерство).

6. Сроки, порядок хранения и передачи в министерство предоставленных производителями отчетов устанавливаются министерством.

**ЗАКЛЮЧЕНИЕ**
**о результатах публичных слушаний в сельском поселении Верхняя Подстепновка муниципального района Волжский Самарской области**

1. Дата оформления заключения о результатах публичных слушаний – 03.06.2022 г.

2. Наименование проекта, рассмотренного на публичных слушаниях сельского поселения Верхняя Подстепновка муниципального района Волжский Самарской области (далее – проект): «Внесение изменений в Правила землепользования и застройки сельского поселения Верхняя Подстепновка муниципального района Волжский Самарской области».

Основание проведения публичных слушаний - Постановление Администрации сельского поселения Верхняя Подстепновка муниципального района Волжский Самарской области от 05 мая 2022 года № 87-р «О проведении публичных слушаний по проекту внесения изменений в Правила землепользования и застройки сельского поселения Верхняя Подстепновка муниципального района Волжский Самарской области», опубликованное в газете «Волжская новь» от 7 мая 2022 года №32 (8209).

Дата проведения публичных слушаний – с 07 мая 2022 года по 04 июня 2022 года.

3. Реквизиты протокола публичных слушаний, на основании которого подготовлено заключение о результатах публичных слушаний – № б/н от 28.05.2022 г.

4. В публичных слушаниях приняли участие 3 (три) человека.

5. Предложения и замечания по проекту решения «О внесении изменений в Правила землепользования и застройки сельского поселения Верхняя Подстепновка муниципального района Волжский Самарской области» внесла в протокол публичных слушаний Кучина О.А.

6. Обобщенные сведения, полученные при учете замечаний и предложений, выраженных участниками публичных слушаний и постоянно проживающими на территории, в пределах которой проводятся публичные слушания, и иными заинтересованными лицами по вопросам, вынесенным на публичные слушания:

| № | Содержание внесенных предложений и замечаний | Рекомендации организатора о целесообразности или нецелесообразности учета замечаний и предложений, поступивших на общественных обсуждениях или публичных слушаниях | Выводы |
|---|---|---|---|
| Предложения, поступившие от участников публичных слушаний и постоянно проживающих на территории, в пределах которой проводятся публичные слушания | | | |
| 1 | Согласна с проектом решения Собрания представителей сельского поселения Верхняя Подстепновка муниципального района Волжский Самарской области «О внесении изменений в Правила землепользования и застройки сельского поселения Верхняя Подстепновка муниципального района Волжский Самарской области». | Рекомендуется учесть мнение, внесенное в рамках публичных слушаний. | Принять проект решения «О внесении изменений в Правила землепользования и застройки сельского поселения Верхняя Подстепновка муниципального района Волжский Самарской области» в редакции, вынесенной на публичные слушания. |
| 2 | Согласна с проектом решения Собрания представителей сельского поселения Верхняя Подстепновка муниципального района Волжский Самарской области «О внесении изменений в Правила землепользования и застройки сельского поселения Верхняя Подстепновка муниципального района Волжский Самарской области». | Рекомендуется учесть мнение, внесенное в рамках публичных слушаний. | Принять проект решения «О внесении изменений в Правила землепользования и застройки сельского поселения Верхняя Подстепновка муниципального района Волжский Самарской области» в редакции, вынесенной на публичные слушания. |
| 3 | Не против проекта решения Собрания представителей сельского поселения Верхняя Подстепновка муниципального района Волжский Самарской области «О внесении изменений в Правила землепользования и застройки сельского поселения Верхняя Подстепновка муниципального района Волжский Самарской области». | Рекомендуется учесть мнение, внесенное в рамках публичных слушаний. | Принять проект решения «О внесении изменений в Правила землепользования и застройки сельского поселения Верхняя Подстепновка муниципального района Волжский Самарской области» в редакции, вынесенной на публичные слушания. |
| Предложения, поступившие от иных участников публичных слушаний | | | |
| 1 | - | - | - |

**С.А. СЛЕСАРЕНКО.**
**Глава сельского поселения Верхняя Подстепновка**
**муниципального района Волжский Самарской области.**

**УВЕДОМЛЕНИЕ**
**О ПОВТОРНОМ СОЗЫВЕ ОБЩЕГО СОБРАНИЯ СОБСТВЕННИКОВ ЗЕМЕЛЬНОГО УЧАСТКА, НАХОДЯЩЕГОСЯ В ДОЛЕВОЙ СОБСТВЕННОСТИ ГРАЖДАН**

Администрация сельского поселения Просвет Волжского района Самарской области на основании Федерального закона от 24.07.2002 N 101-ФЗ «Об обороте земель сельскохозяйственного назначения» уведомляет о созыве общего собрания участников общей долевой собственности на земельный участок с кадастровым номером 63:17:0000000:371, расположенный по адресу: Самарская область, Волжский район, на землях ЗАО «Восход» (бывший совхоз «Самарский»).

Дата проведения собрания - 13 июля 2022 года.

Место проведения собрания - Самарская область, Волжский район, п. Просвет, здание администрации.

Время начала регистрации - 10.30.

Время открытия собрания - 11.00.

Повестка дня:

1. Избрание председателя и секретаря собрания.

2. Определение условий договора аренды, субаренды, соглашения об установлении сервитута с АО «Самаранефтегаз» в отношении части земельного участка с кадастровым номером 63:17:0000000:371 для размещения объекта строительства АО «Самаранефтегаз»:

- 8747П «Трубопроводы до скважин №№ 716, 833 Кудиновского месторождения».

3. Выбор лица, уполномоченного от имени участников долевой собственности без доверенности действовать при согласовании местоположения границ земельных участков, одновременно являющихся границей земельного участка, находящегося в долевой собственности, при обращении с заявлениями о проведении государственного кадастрового учета и (или) государственной регистрации прав на недвижимое имущество в отношении земельного участка, находящегося в долевой собственности, и образуемых из него земельных участков, а также заключать договоры аренды данного земельного участка, соглашения об установлении сервитута, об осуществлении публичного сервитута в отношении данного земельного участка или соглашения об изъятии недвижимого имущества для государственных или муниципальных нужд (далее - уполномоченное общим собранием лицо), в том числе об объеме и о сроках таких полномочий.

Участники общей долевой собственности для участия в собрании должны при себе иметь паспорт, свидетельство о праве собственности на земельную долю. Представители, кроме того, должны иметь оформленную в соответствии с законодательством доверенность.

С документами, вынесенными на обсуждение, можно ознакомиться в течение 30 дней с момента опубликования настоящего уведомления по адресу: г. Самара, ул. Вилоновская, д.18, ООО «СамараНИПИнефть», главный специалист Антипова Надежда Александровна, тел. 8-937-065-22-86.

**СОБРАНИЕ ПРЕДСТАВИТЕЛЕЙ ВОЛЖСКОГО РАЙОНА**
**САМАРСКОЙ ОБЛАСТИ**
**ШЕСТОГО СОЗЫВА**
**РЕШЕНИЕ**

**от 09.06.2022 № 142/41**

**О годовом отчете об исполнении бюджета муниципального района Волжский Самарской области за 2021 год**

Руководствуясь ст. 264.6 Бюджетного Кодекса РФ, ст. 27 Положения «О бюджетном устройстве и бюджетном процессе в муниципальном районе Волжский Самарской области», утвержденного решением Собрания Представителей Волжского района Самарской области от 24.12.2019 № 298/66, Собрание Представителей Волжского района Самарской области

РЕШИЛО:

1. Утвердить отчет об исполнении бюджета муниципального района Волжский Самарской области за 2021 финансовый год с общими характеристиками:

общий объем доходов – 2 526 594,767 тыс. рублей;

общий объем расходов – 2 576 364,556 тыс. рублей;

превышение расходов над доходами – 49 769,760 тыс. рублей.

2. Утвердить следующие показатели исполнения бюджета муниципального района Волжский Самарской области за 2021 финансовый год:

- доходов бюджета муниципального района Волжский Самарской области по кодам классификации доходов бюджета района (приложение 1);
- расходов бюджета муниципального района Волжский Самарской области по ведомственной структуре расходов бюджета района (приложение 2);
- расходов бюджета муниципального района Волжский Самарской области по разделам, подразделам классификации расходов бюджета района (приложение 3);
- источников финансирования дефицита бюджета муниципального района Волжский Самарской области по кодам классификации источников финансирования дефицита бюджета района (приложение 4);

3. Принять к сведению:

- отчет об использовании средств резервного фонда Администрации муниципального района Волжский Самарской области за 2021 год (приложение 5);
- сведения о численности муниципальных служащих органов местного самоуправления, работников муниципальных учреждений и о расходах на их денежное содержание муниципального района Волжский Самарской области за 2021 год (приложение 6).

4. Настоящее решение вступает в силу со дня его официального опубликования.

5. Настоящее решение официально опубликовать в газете «Волжская новь».

**Е.А. МАКРИДИН.**
**Глава муниципального района.**
**В.Ю. МАЛКИН.**
**Председатель Собрания Представителей.**

Приложение 1
к решению Собрания Представителей Волжского района Самарской области
от 09.06.2022 № 142/41

Показатели доходов бюджета муниципального района Волжский Самарской области
за 2021 г. по кодам классификации доходов бюджета района

тыс. руб

| Наименование показателя | Код строки | Код дохода по бюджетной классификации | Утвержденные бюджетные назначения | Исполнено | Процент исполнения |
|---|---|---|---|---|---|
| 1 | 2 | 3 | 4 | 5 | 6 |
| Доходы бюджета - всего | 010 | X | 2 761 177,25 | 2 526 594,80 | 91,50 |
| в том числе: | | | | | |
| НАЛОГОВЫЕ И НЕНАЛОГОВЫЕ ДОХОДЫ | 010 | 000 10000000000000000 | 920 202,41 | 951 565,00 | 103,41 |
| НАЛОГИ НА ПРИБЫЛЬ, ДОХОДЫ | 010 | 000 10100000000000000 | 647 856,00 | 670 977,44 | 103,57 |
| Налог на доходы физических лиц | 010 | 000 10102000010000110 | 647 856,00 | 670 977,44 | 103,57 |
| Налог на доходы физических лиц с доходов, источником которых является налоговый агент, за исключением доходов, в отношении которых исчисление и уплата налога осуществляются в соответствии со статьями 227, 227.1 и 228 Налогового кодекса Российской Федерации | 010 | 182 10102010010000110 | 611 958,59 | 634 631,13 | 103,70 |
| Налог на доходы физических лиц с доходов, полученных от осуществления деятельности физическими лицами, зарегистрированными в качестве индивидуальных предпринимателей, нотариусов, занимающихся частной практикой, адвокатов, учредивших адвокатские кабинеты, и других лиц, занимающихся частной практикой в соответствии со статьей 227 Налогового кодекса Российской Федерации | 010 | 182 10102020010000110 | 2 212,91 | 900,51 | 40,69 |
| Налог на доходы физических лиц с доходов, полученных физическими лицами в соответствии со статьей 228 Налогового кодекса Российской Федерации | 010 | 182 10102030010000110 | 5 111,59 | 5 375,60 | 105,16 |
| Налог на доходы физических лиц в виде фиксированных авансовых платежей с доходов, полученных физическими лицами, являющимися иностранными гражданами, осуществляющими трудовую деятельность по найму на основании патента в соответствии со статьей 227.1 Налогового кодекса Российской Федерации | 010 | 182 10102040010000110 | 11 322,91 | 11 958,37 | 105,61 |
| Налог на доходы физических лиц в части суммы налога, превышающей 650 000 рублей, относящейся к части налоговой базы, превышающей 5 000 000 рублей (за исключением налога на доходы физических лиц с сумм прибыли контролируемой иностранной компании, в том числе фиксированной прибыли контролируемой иностранной компании) | 010 | 182 10102080010000110 | 17 250,00 | 18 111,83 | 105,00 |
| НАЛОГИ НА ТОВАРЫ (РАБОТЫ, УСЛУГИ), РЕАЛИЗУЕМЫЕ НА ТЕРРИТОРИИ РОССИЙСКОЙ ФЕДЕРАЦИИ | 010 | 000 10300000000000000 | 1 241,91 | 1 265,79 | 101,92 |
| Акцизы по подакцизным товарам (продукции), производимым на территории Российской Федерации | 010 | 000 10302000010000110 | 1 241,91 | 1 265,79 | 101,92 |
| Доходы от уплаты акцизов на дизельное топливо, подлежащие распределению между бюджетами субъектов Российской Федерации и местными бюджетами с учетом установленных дифференцированных нормативов отчислений в местные бюджеты | 010 | 000 10302230010000110 | 570,24 | 584,37 | 102,48 |
| Доходы от уплаты акцизов на дизельное топливо, подлежащие распределению между бюджетами субъектов Российской Федерации и местными бюджетами с учетом установленных дифференцированных нормативов отчислений в местные бюджеты (по нормативам, установленным Федеральным законом о федеральном бюджете в целях формирования дорожных фондов субъектов Российской Федерации) | 010 | 100 10302231010000110 | 570,24 | 584,37 | 102,48 |
| Доходы от уплаты акцизов на моторные масла для дизельных и (или) карбюраторных (инжекторных) двигателей, подлежащие распределению между бюджетами субъектов Российской Федерации и местными бюджетами с учетом установленных дифференцированных нормативов отчислений в местные бюджеты | 010 | 000 10302240010000110 | 3,25 | 4,11 | 126,45 |
| Доходы от уплаты акцизов на моторные масла для дизельных и (или) карбюраторных (инжекторных) двигателей, подлежащие распределению между бюджетами субъектов Российской Федерации и местными бюджетами с учетом установленных дифференцированных нормативов отчислений в местные бюджеты (по нормативам, установленным Федеральным законом о федеральном бюджете в целях формирования дорожных фондов субъектов Российской Федерации) | 010 | 100 10302241010000110 | 3,25 | 4,11 | 126,45 |
| Доходы от уплаты акцизов на автомобильный бензин, подлежащие распределению между бюджетами субъектов Российской Федерации и местными бюджетами с учетом установленных дифференцированных нормативов отчислений в местные бюджеты | 010 | 000 10302250010000110 | 750,12 | 776,97 | 103,58 |
| Доходы от уплаты акцизов на автомобильный бензин, подлежащие распределению между бюджетами субъектов Российской Федерации и местными бюджетами с учетом установленных дифференцированных нормативов отчислений в местные бюджеты (по нормативам, установленным Федеральным законом о федеральном бюджете в целях формирования дорожных фондов субъектов Российской Федерации) | 010 | 100 10302251010000110 | 750,12 | 776,97 | 103,58 |
| Доходы от уплаты акцизов на прямогонный бензин, подлежащие распределению между бюджетами субъектов Российской Федерации и местными бюджетами с учетом установленных дифференцированных нормативов отчислений в местные бюджеты | 010 | 000 10302260010000110 | -81,70 | -99,65 | 121,97 |
| Доходы от уплаты акцизов на прямогонный бензин, подлежащие распределению между бюджетами субъектов Российской Федерации и местными бюджетами с учетом установленных дифференцированных нормативов отчислений в местные бюджеты (по нормативам, установленным Федеральным законом о федеральном бюджете в целях формирования дорожных фондов субъектов Российской Федерации) | 010 | 100 10302261010000110 | -81,70 | -99,65 | 121,97 |
| НАЛОГИ НА СОВОКУПНЫЙ ДОХОД | 010 | 000 10500000000000000 | 121 002,16 | 124 066,98 | 102,53 |
| Налог, взимаемый в связи с применением упрощенной системы налогообложения | 010 | 000 10501000000000110 | 96 907,33 | 99 023,04 | 102,18 |
| Налог, взимаемый с налогоплательщиков, выбравших в качестве объекта налогообложения доходы | 010 | 000 10501010010000110 | 74 116,60 | 75 857,86 | 102,35 |
| Налог, взимаемый с налогоплательщиков, выбравших в качестве объекта налогообложения доходы | 010 | 182 10501011010000110 | 74 116,60 | 75 856,08 | 102,35 |
| Налог, взимаемый с налогоплательщиков, выбравших в качестве объекта налогообложения доходы (за налоговые периоды, истекшие до 1 января 2011 года) | 010 | 182 10501012010000110 | 0,00 | 1,78 | |
| Налог, взимаемый с налогоплательщиков, выбравших в качестве объекта налогообложения доходы, уменьшенные на величину расходов | 010 | 000 10501020010000110 | 22 790,73 | 23 178,42 | 101,70 |
| Налог, взимаемый с налогоплательщиков, выбравших в качестве объекта налогообложения доходы, уменьшенные на величину расходов (в том числе минимальный налог, зачисляемый в бюджеты субъектов Российской Федерации) | 010 | 182 10501021010000110 | 22 790,73 | 23 206,36 | 101,82 |
| Налог, взимаемый с налогоплательщиков, выбравших в качестве объекта налогообложения доходы, уменьшенные на величину расходов (за налоговые периоды, истекшие до 1 января 2011 года) | 010 | 182 10501022010000110 | 0,00 | -27,94 | |
| Минимальный налог, зачисляемый в бюджеты субъектов Российской Федерации (за налоговые периоды, истекшие до 1 января 2016 года) | 010 | 182 10501050010000110 | 0,00 | -13,24 | |
| Единый налог на вмененный доход для отдельных видов деятельности | 010 | 000 10502000020000110 | 5 186,73 | 5 196,68 | 100,19 |
| Единый налог на вмененный доход для отдельных видов деятельности | 010 | 182 10502010020000110 | 5 186,73 | 5 207,16 | 100,39 |
| Единый налог на вмененный доход для отдельных видов деятельности (за налоговые периоды, истекшие до 1 января 2011 года) | 010 | 182 10502020020000110 | 0,00 | -10,48 | |
| Единый сельскохозяйственный налог | 010 | 000 10503000010000110 | 12 221,00 | 12 221,03 | 100,00 |
| Единый сельскохозяйственный налог | 010 | 182 10503010010000110 | 12 221,00 | 12 221,03 | 100,00 |
| Налог, взимаемый в связи с применением патентной системы налогообложения | 010 | 000 10504000020000110 | 6 687,10 | 7 626,23 | 114,04 |
| Налог, взимаемый в связи с применением патентной системы налогообложения, зачисляемый в бюджеты муниципальных районов | 010 | 182 10504020020000110 | 6 687,10 | 7 626,23 | 114,04 |
| ГОСУДАРСТВЕННАЯ ПОШЛИНА | 010 | 000 10800000000000000 | 21 283,47 | 21 490,86 | 100,97 |
| Государственная пошлина по делам, рассматриваемым в судах общей юрисдикции, мировыми судьями | 010 | 000 10803000010000110 | 606,00 | 638,75 | 105,40 |
| Государственная пошлина по делам, рассматриваемым в судах общей юрисдикции, мировыми судьями (за исключением Верховного Суда Российской Федерации) | 010 | 182 10803010010000110 | 606,00 | 638,75 | 105,40 |
| Государственная пошлина за совершение действий, связанных с приобретением гражданства Российской Федерации или выходом из гражданства Российской Федерации, а также с въездом в Российскую Федерацию или выездом из Российской Федерации | 010 | 188 10806000010000110 | 531,15 | 551,78 | 103,88 |
| Государственная пошлина за государственную регистрацию, а также за совершение прочих юридически значимых действий | 010 | 000 10807000010000110 | 20 146,32 | 20 300,34 | 100,76 |
| Государственная пошлина за государственную регистрацию юридического лица, физических лиц в качестве индивидуальных предпринимателей, изменений, вносимых в учредительные документы юридического лица, за государственную регистрацию ликвидации юридического лица и другие юридически значимые действия | 010 | 182 10807010010000110 | 0,48 | 0,48 | 100,00 |
| Государственная пошлина за государственную регистрацию прав, ограничений (обременений) прав на недвижимое имущество и сделок с ним | 010 | 321 10807020010000110 | 18 841,00 | 18 956,35 | 100,61 |
| Государственная пошлина за выдачу и обмен паспорта гражданина Российской Федерации | 010 | 188 10807100010000110 | 576,82 | 599,74 | 103,97 |
| Государственная пошлина за государственную регистрацию транспортных средств и иные юридически значимые действия, связанные с изменениями и выдачей документов на транспортные средства, регистрационных знаков, водительских удостоверений | 010 | 000 10807140010000110 | 438,66 | 453,66 | 103,42 |
| Государственная пошлина за государственную регистрацию транспортных средств и иные юридически значимые действия уполномоченных федеральных государственных органов, связанные с изменением и выдачей документов на транспортные средства, регистрационных знаков, водительских удостоверений | 010 | 188 10807141010000110 | 438,66 | 453,66 | 103,42 |
| Государственная пошлина за выдачу разрешения на установку рекламной конструкции | 010 | 917 10807150010000110 | 265,00 | 265,00 | 100,00 |
| Государственная пошлина за повторную выдачу свидетельства о постановке на учет в налоговом органе | 010 | 182 10807310010000110 | 24,36 | 25,11 | 103,08 |
| ДОХОДЫ ОТ ИСПОЛЬЗОВАНИЯ ИМУЩЕСТВА, НАХОДЯЩЕГОСЯ В ГОСУДАРСТВЕННОЙ И МУНИЦИПАЛЬНОЙ СОБСТВЕННОСТИ | 010 | 000 11100000000000000 | 73 356,58 | 77 850,03 | 106,13 |
| Проценты, полученные от предоставления бюджетных кредитов внутри страны | 010 | 000 11103000000000120 | 148,25 | 150,70 | 101,65 |
| Проценты, полученные от предоставления бюджетных кредитов внутри страны за счет средств бюджетов муниципальных районов | 010 | 917 11103050050000120 | 148,25 | 150,70 | 101,65 |
| Доходы, получаемые в виде арендной либо иной платы за передачу в возмездное пользование государственного и муниципального имущества (за исключением имущества бюджетных и автономных учреждений, а также имущества государственных и муниципальных унитарных предприятий, в том числе казенных) | 010 | 000 11105000000000120 | 45 527,85 | 49 679,32 | 109,12 |
| Доходы, получаемые в виде арендной платы за земельные участки, государственная собственность на которые не разграничена, а также средства от продажи права на заключение договоров аренды указанных земельных участков | 010 | 000 11105010000000120 | 45 527,85 | 49 679,32 | 109,12 |
| Доходы, получаемые в виде арендной платы за земельные участки, государственная собственность на которые не разграничена и которые расположены в границах сельских поселений и межселенных территорий муниципальных районов, а также средства от продажи права на заключение договоров аренды указанных земельных участков | 010 | 970 11105013050000120 | 40 700,85 | 44 740,49 | 109,93 |
| Доходы, получаемые в виде арендной платы за земельные участки, государственная собственность на которые не разграничена и которые расположены в границах городских поселений, а также средства от продажи права на заключение договоров аренды указанных земельных участков | 010 | 256 11105013130000120 | 865,10 | 882,89 | 102,06 |
| Доходы, получаемые в виде арендной платы за земельные участки, государственная собственность на которые не разграничена и которые расположены в границах городских поселений, а также средства от продажи права на заключение договоров аренды указанных земельных участков | 010 | 258 11105013130000120 | 3 961,90 | 4 055,93 | 102,37 |
| Плата по соглашениям об установлении сервитута в отношении земельных участков, находящихся в государственной или муниципальной собственности | 010 | 000 11105300000000120 | 212,89 | 223,11 | 104,80 |
| Плата по соглашениям об установлении сервитута в отношении земельных участков, государственная собственность на которые не разграничена | 010 | 000 11105310000000120 | 212,89 | 217,05 | 101,95 |
| Плата по соглашениям об установлении сервитута, заключенным органами местного самоуправления муниципальных районов, органами местного самоуправления сельских поселений, государственными или муниципальными предприятиями либо государственными или муниципальными учреждениями в отношении земельных участков, государственная собственность на которые не разграничена и которые расположены в границах сельских поселений и межселенных территорий муниципальных районов | 010 | 970 11105313050000120 | 208,35 | 212,51 | 102,00 |
| Плата по соглашениям об установлении сервитута, заключенным органами местного самоуправления городских поселений, государственными или муниципальными предприятиями либо государственными или муниципальными учреждениями в отношении земельных участков, государственная собственность на которые не разграничена и которые расположены в границах городских поселений | 010 | 258 11105314130000120 | 4,54 | 4,54 | 100,01 |
| Плата по соглашениям об установлении сервитута в отношении земельных участков после разграничения государственной собственности на землю | 010 | 000 11105320000000120 | 0,00 | 6,06 | |
| Плата по соглашениям об установлении сервитута, заключенным органами местного самоуправления муниципальных районов, государственными или муниципальными предприятиями либо государственными или муниципальными учреждениями в отношении земельных участков, находящихся в собственности муниципальных районов | 010 | 970 11105325050000120 | 0,00 | 6,06 | |
| Платежи от государственных и муниципальных унитарных предприятий | 010 | 000 11107000000000120 | 553,92 | 553,92 | 100,00 |
| Доходы от перечисления части прибыли государственных и муниципальных унитарных предприятий, остающейся после уплаты налогов и обязательных платежей | 010 | 000 11107010000000120 | 553,92 | 553,92 | 100,00 |
| Доходы от перечисления части прибыли, остающейся после уплаты налогов и иных обязательных платежей муниципальных унитарных предприятий, созданных муниципальными районами | 010 | 917 11107015050000120 | 553,92 | 553,92 | 100,00 |
| Прочие доходы от использования имущества и прав, находящихся в государственной и муниципальной собственности (за исключением имущества бюджетных и автономных учреждений, а также имущества государственных и муниципальных унитарных предприятий, в том числе казенных) | 010 | 000 11109000000000120 | 26 913,68 | 27 242,98 | 101,22 |
| Прочие поступления от использования имущества, находящегося в государственной и муниципальной собственности (за исключением имущества бюджетных и автономных учреждений, а также имущества государственных и муниципальных унитарных предприятий, в том числе казенных) | 010 | 000 11109040000000120 | 26 913,68 | 27 242,98 | 101,22 |
| Прочие поступления от использования имущества, находящегося в собственности муниципальных районов (за исключением имущества муниципальных бюджетных и автономных учреждений, а также имущества муниципальных унитарных предприятий, в том числе казенных) | 010 | 917 11109045050000120 | 25 984,08 | 26 307,31 | 101,24 |
| Прочие поступления от использования имущества, находящегося в собственности муниципальных районов (за исключением имущества муниципальных бюджетных и автономных учреждений, а также имущества муниципальных унитарных предприятий, в том числе казенных) | 010 | 970 11109045050000120 | 929,60 | 935,67 | 100,65 |
| ПЛАТЕЖИ ПРИ ПОЛЬЗОВАНИИ ПРИРОДНЫМИ РЕСУРСАМИ | 010 | 000 11200000000000000 | 7 182,79 | 7 186,35 | 100,05 |
| Плата за негативное воздействие на окружающую среду | 010 | 000 11201000010000120 | 7 182,79 | 7 186,35 | 100,05 |

| | | | | | |
|---|---|---|---|---|---|
| Плата за выбросы загрязняющих веществ в атмосферный воздух стационарными объектами | 010 | 048 11201010010000120 | 992,00 | 992,18 | 100,02 |
| Плата за сбросы загрязняющих веществ в водные объекты | 010 | 048 11201030010000120 | 399,73 | 399,73 | 100,00 |
| Плата за размещение отходов производства и потребления | 010 | 000 11201040010000120 | 5 789,18 | 5 792,57 | 100,06 |
| Плата за размещение отходов производства | 010 | 048 11201041010000120 | 5 710,80 | 5 714,20 | 100,06 |
| Плата за размещение твердых коммунальных отходов | 010 | 048 11201042010000120 | 78,38 | 78,38 | 100,00 |
| Плата за выбросы загрязняющих веществ, образующихся при сжигании на факельных установках и (или) рассеивании попутного нефтяного газа | 010 | 048 11201070010000120 | 1,88 | 1,87 | 99,50 |
| ДОХОДЫ ОТ ОКАЗАНИЯ ПЛАТНЫХ УСЛУГ И КОМПЕНСАЦИИ ЗАТРАТ ГОСУДАРСТВА | 010 | 000 11300000000000000 | 1 090,92 | 1 097,62 | 100,61 |
| Доходы от оказания платных услуг (работ) | 010 | 000 11301000000000130 | 468,00 | 474,70 | 101,43 |
| Доходы от оказания информационных услуг | 010 | 000 11301070000000130 | 468,00 | 474,70 | 101,43 |
| Доходы от оказания информационных услуг органами местного самоуправления муниципальных районов, казенными учреждениями муниципальных районов | 010 | 917 11301075050000130 | 468,00 | 474,70 | 101,43 |
| Доходы от компенсации затрат государства | 010 | 000 11302000000000130 | 622,92 | 622,92 | 100,00 |
| Прочие доходы от компенсации затрат государства | 010 | 000 11302990000000130 | 622,92 | 622,92 | 100,00 |
| Прочие доходы от компенсации затрат бюджетов муниципальных районов | 010 | 917 11302995050000130 | 622,92 | 622,92 | 100,00 |
| ДОХОДЫ ОТ ПРОДАЖИ МАТЕРИАЛЬНЫХ И НЕМАТЕРИАЛЬНЫХ АКТИВОВ | 010 | 000 11400000000000000 | 19 931,83 | 20 249,50 | 101,59 |
| Доходы от продажи земельных участков, находящихся в государственной и муниципальной собственности | 010 | 000 11406000000000430 | 19 931,83 | 20 249,50 | 101,59 |
| Доходы от продажи земельных участков, государственная собственность на которые не разграничена | 010 | 000 11406010000000430 | 19 931,83 | 20 249,50 | 101,59 |
| Доходы от продажи земельных участков, государственная собственность на которые не разграничена и которые расположены в границах сельских поселений и межселенных территорий муниципальных районов | 010 | 970 11406013050000430 | 16 204,85 | 16 464,05 | 101,60 |
| Доходы от продажи земельных участков, государственная собственность на которые не разграничена и которые расположены в границах городских поселений | 010 | 256 11406013130000430 | 919,86 | 978,33 | 106,36 |
| Доходы от продажи земельных участков, государственная собственность на которые не разграничена и которые расположены в границах городских поселений | 010 | 258 11406013130000430 | 2 807,12 | 2 807,12 | 100,00 |
| ШТРАФЫ, САНКЦИИ, ВОЗМЕЩЕНИЕ УЩЕРБА | 010 | 000 11600000000000000 | 4 571,96 | 4 696,24 | 102,72 |
| Административные штрафы, установленные Кодексом Российской Федерации об административных правонарушениях | 010 | 000 11601000010000140 | 1 710,49 | 1 909,21 | 111,62 |
| Административные штрафы, установленные главой 5 Кодекса Российской Федерации об административных правонарушениях, за административные правонарушения, посягающие на права граждан | 010 | 000 11601050010000140 | 34,17 | 53,95 | 157,89 |
| Административные штрафы, установленные главой 5 Кодекса Российской Федерации об административных правонарушениях, за административные правонарушения, посягающие на права граждан, налагаемые мировыми судьями, комиссиями по делам несовершеннолетних и защите их прав | 010 | 715 11601053010000140 | 26,00 | 46,00 | 176,92 |
| Административные штрафы, установленные главой 5 Кодекса Российской Федерации об административных правонарушениях, за административные правонарушения, посягающие на права граждан, налагаемые мировыми судьями, комиссиями по делам несовершеннолетних и защите их прав | 010 | 733 11601053010000140 | 8,17 | 7,95 | 97,32 |
| Административные штрафы, установленные главой 6 Кодекса Российской Федерации об административных правонарушениях, за административные правонарушения, посягающие на здоровье, санитарно-эпидемиологическое благополучие населения и общественную нравственность | 010 | 000 11601060010000140 | 213,65 | 221,37 | 103,62 |
| Административные штрафы, установленные главой 6 Кодекса Российской Федерации об административных правонарушениях, за административные правонарушения, посягающие на здоровье, санитарно-эпидемиологическое благополучие населения и общественную нравственность, налагаемые мировыми судьями, комиссиями по делам несовершеннолетних и защите их прав | 010 | 715 11601063010000140 | 205,90 | 213,62 | 103,75 |
| Административные штрафы, установленные главой 6 Кодекса Российской Федерации об административных правонарушениях, за административные правонарушения, посягающие на здоровье, санитарно-эпидемиологическое благополучие населения и общественную нравственность, налагаемые мировыми судьями, комиссиями по делам несовершеннолетних и защите их прав | 010 | 733 11601063010000140 | 7,75 | 7,75 | 100,00 |
| Административные штрафы, установленные главой 7 Кодекса Российской Федерации об административных правонарушениях, за административные правонарушения в области охраны собственности | 010 | 000 11601070010000140 | 129,84 | 155,99 | 120,14 |
| Административные штрафы, установленные главой 7 Кодекса Российской Федерации об административных правонарушениях, за административные правонарушения в области охраны собственности, налагаемые мировыми судьями, комиссиями по делам несовершеннолетних и защите их прав | 010 | 715 11601073010000140 | 67,69 | 67,84 | 100,22 |
| Административные штрафы, установленные главой 7 Кодекса Российской Федерации об административных правонарушениях, за административные правонарушения в области охраны собственности, налагаемые мировыми судьями, комиссиями по делам несовершеннолетних и защите их прав | 010 | 733 11601073010000140 | 5,65 | 5,65 | 100,00 |
| Административные штрафы, установленные главой 7 Кодекса Российской Федерации об административных правонарушениях, за административные правонарушения в области охраны собственности, выявленные должностными лицами органов муниципального контроля | 010 | 917 11601074010000140 | 56,50 | 82,50 | 146,02 |
| Административные штрафы, установленные главой 8 Кодекса Российской Федерации об административных правонарушениях, за административные правонарушения в области охраны окружающей среды и природопользования | 010 | 000 11601080010000140 | 52,15 | 56,23 | 107,82 |
| Административные штрафы, установленные главой 8 Кодекса Российской Федерации об административных правонарушениях, за административные правонарушения в области охраны окружающей среды и природопользования, налагаемые мировыми судьями, комиссиями по делам несовершеннолетних и защите их прав | 010 | 715 11601083010000140 | 29,85 | 33,93 | 113,67 |
| Административные штрафы, установленные главой 8 Кодекса Российской Федерации об административных правонарушениях, за административные правонарушения в области охраны окружающей среды и природопользования, выявленные должностными лицами органов муниципального контроля | 010 | 917 11601084010000140 | 22,30 | 22,30 | 100,00 |
| Административные штрафы, установленные главой 9 Кодекса Российской Федерации об административных правонарушениях, за административные правонарушения в промышленности, строительстве и энергетике | 010 | 000 11601090010000140 | 2,00 | 2,00 | 100,00 |
| Административные штрафы, установленные главой 9 Кодекса Российской Федерации об административных правонарушениях, за административные правонарушения в промышленности, строительстве и энергетике, налагаемые мировыми судьями, комиссиями по делам несовершеннолетних и защите их прав | 010 | 715 11601093010000140 | 2,00 | 2,00 | 100,00 |
| Административные штрафы, установленные главой 10 Кодекса Российской Федерации об административных правонарушениях, за административные правонарушения в сельском хозяйстве, ветеринарии и мелиорации земель | 010 | 000 11601100010000140 | 4,00 | 4,00 | 100,00 |
| Административные штрафы, установленные главой 10 Кодекса Российской Федерации об административных правонарушениях, за административные правонарушения в сельском хозяйстве, ветеринарии и мелиорации земель, налагаемые мировыми судьями, комиссиями по делам несовершеннолетних и защите их прав | 010 | 715 11601103010000140 | 4,00 | 4,00 | 100,00 |
| Административные штрафы, установленные главой 13 Кодекса Российской Федерации об административных правонарушениях, за административные правонарушения в области связи и информации | 010 | 000 11601130010000140 | 5,50 | 5,50 | 100,00 |
| Административные штрафы, установленные главой 13 Кодекса Российской Федерации об административных правонарушениях, за административные правонарушения в области связи и информации, налагаемые мировыми судьями, комиссиями по делам несовершеннолетних и защите их прав | 010 | 715 11601133010000140 | 5,50 | 5,50 | 100,00 |
| Административные штрафы, установленные главой 14 Кодекса Российской Федерации об административных правонарушениях, за административные правонарушения в области предпринимательской деятельности и деятельности саморегулируемых организаций | 010 | 000 11601140010000140 | 337,70 | 342,21 | 101,34 |
| Административные штрафы, установленные главой 14 Кодекса Российской Федерации об административных правонарушениях, за административные правонарушения в области предпринимательской деятельности и деятельности саморегулируемых организаций, налагаемые мировыми судьями, комиссиями по делам несовершеннолетних и защите их прав | 010 | 715 11601143010000140 | 337,70 | 342,21 | 101,34 |
| Административные штрафы, установленные главой 15 Кодекса Российской Федерации об административных правонарушениях, за административные правонарушения в области финансов, налогов и сборов, страхования, рынка ценных бумаг | 010 | 000 11601150010000140 | 31,82 | 34,18 | 107,42 |
| Административные штрафы, установленные главой 15 Кодекса Российской Федерации об административных правонарушениях, за административные правонарушения в области финансов, налогов и сборов, страхования, рынка ценных бумаг (за исключением штрафов, указанных в пункте 6 статьи 46 Бюджетного кодекса Российской Федерации), налагаемые мировыми судьями, комиссиями по делам несовершеннолетних и защите их прав | 010 | 715 11601153010000140 | 31,82 | 34,18 | 107,42 |
| Административные штрафы, установленные главой 17 Кодекса Российской Федерации об административных правонарушениях, за административные правонарушения, посягающие на институты государственной власти | 010 | 000 11601170010000140 | 2,51 | 2,60 | 103,55 |
| Административные штрафы, установленные главой 17 Кодекса Российской Федерации об административных правонарушениях, за административные правонарушения, посягающие на институты государственной власти, налагаемые мировыми судьями, комиссиями по делам несовершеннолетних и защите их прав | 010 | 715 11601173010000140 | 2,51 | 2,60 | 103,55 |
| Административные штрафы, установленные главой 19 Кодекса Российской Федерации об административных правонарушениях, за административные правонарушения против порядка управления | 010 | 000 11601190010000140 | 353,13 | 375,63 | 106,37 |
| Административные штрафы, установленные главой 19 Кодекса Российской Федерации об административных правонарушениях, за административные правонарушения против порядка управления, налагаемые мировыми судьями, комиссиями по делам несовершеннолетних и защите их прав | 010 | 715 11601193010000140 | 347,53 | 370,03 | 106,47 |
| Административные штрафы, установленные главой 19 Кодекса Российской Федерации об административных правонарушениях, за административные правонарушения против порядка управления, налагаемые мировыми судьями, комиссиями по делам несовершеннолетних и защите их прав | 010 | 806 11601193010000140 | 5,00 | 5,00 | 100,00 |
| Административные штрафы, установленные главой 19 Кодекса Российской Федерации об административных правонарушениях, за административные правонарушения против порядка управления, выявленные должностными лицами органов муниципального контроля | 010 | 917 11601194010000140 | 0,60 | 0,60 | 100,00 |
| Административные штрафы, установленные главой 20 Кодекса Российской Федерации об административных правонарушениях, за административные правонарушения, посягающие на общественный порядок и общественную безопасность | 010 | 000 11601200010000140 | 544,02 | 655,54 | 120,50 |
| Административные штрафы, установленные главой 20 Кодекса Российской Федерации об административных правонарушениях, за административные правонарушения, посягающие на общественный порядок и общественную безопасность, налагаемые мировыми судьями, комиссиями по делам несовершеннолетних и защите их прав | 010 | 715 11601203010000140 | 496,72 | 598,21 | 120,43 |
| Административные штрафы, установленные главой 20 Кодекса Российской Федерации об административных правонарушениях, за административные правонарушения, посягающие на общественный порядок и общественную безопасность, налагаемые мировыми судьями, комиссиями по делам несовершеннолетних и защите их прав | 010 | 733 11601203010000140 | 47,30 | 57,34 | 121,22 |
| Административные штрафы, установленные законами субъектов Российской Федерации об административных правонарушениях | 010 | 000 11602000020000140 | 88,00 | 90,34 | 102,66 |
| Административные штрафы, установленные законами субъектов Российской Федерации об административных правонарушениях, за нарушение муниципальных правовых актов | 010 | 917 11602020020000140 | 88,00 | 90,34 | 102,66 |
| Штрафы, неустойки, пени, уплаченные в соответствии с законом или договором в случае неисполнения или ненадлежащего исполнения обязательств перед государственным (муниципальным) органом, органом управления государственным внебюджетным фондом, казенным учреждением, Центральным банком Российской Федерации, иной организацией, действующей от имени Российской Федерации | 010 | 000 11607000000000140 | 1 292,35 | 1 303,22 | 100,84 |
| Штрафы, неустойки, пени, уплаченные в случае просрочки исполнения поставщиком (подрядчиком, исполнителем) обязательств, предусмотренных государственным (муниципальным) контрактом | 010 | 000 11607010000000140 | 30,25 | 30,25 | 100,00 |
| Штрафы, неустойки, пени, уплаченные в случае просрочки исполнения поставщиком (подрядчиком, исполнителем) обязательств, предусмотренных муниципальным контрактом, заключенным муниципальным органом, казенным учреждением муниципального района | 010 | 917 11607010050000140 | 30,25 | 30,25 | 100,00 |
| Иные штрафы, неустойки, пени, уплаченные в соответствии с законом или договором в случае неисполнения или ненадлежащего исполнения обязательств перед государственным (муниципальным) органом, казенным учреждением, Центральным банком Российской Федерации, государственной корпорацией | 010 | 000 11607090000000140 | 1 262,10 | 1 272,97 | 100,86 |
| Иные штрафы, неустойки, пени, уплаченные в соответствии с законом или договором в случае неисполнения или ненадлежащего исполнения обязательств перед муниципальным органом, (муниципальным казенным учреждением) муниципального района | 010 | 917 11607090050000140 | 94,50 | 95,71 | 101,28 |
| Иные штрафы, неустойки, пени, уплаченные в соответствии с законом или договором в случае неисполнения или ненадлежащего исполнения обязательств перед муниципальным органом, (муниципальным казенным учреждением) муниципального района | 010 | 970 11607090050000140 | 1 167,60 | 1 177,26 | 100,83 |
| Платежи в целях возмещения причиненного ущерба (убытков) | 010 | 000 11610000000000140 | 1 136,65 | 1 009,01 | 88,77 |
| Платежи в целях возмещения убытков, причиненных уклонением от заключения муниципального контракта | 010 | 000 11610060000000140 | 602,51 | 602,51 | 100,00 |
| Платежи в целях возмещения убытков, причиненных уклонением от заключения с муниципальным органом муниципального района (муниципальным казенным учреждением) муниципального контракта, а также иные денежные средства, подлежащие зачислению в бюджет муниципального района за нарушение законодательства Российской Федерации о контрактной системе в сфере закупок товаров, работ, услуг для обеспечения государственных и муниципальных нужд (за исключением муниципального контракта, финансируемого за счет средств муниципального дорожного фонда) | 010 | 917 11610061050000140 | 602,51 | 602,51 | 100,00 |
| Доходы от денежных взысканий (штрафов), поступающие в счет погашения задолженности, образовавшейся до 1 января 2020 года, подлежащие зачислению в бюджеты бюджетной системы Российской Федерации по нормативам, действовавшим в 2019 году | 010 | 000 11610120000000140 | 534,14 | 406,50 | 76,10 |
| Доходы от денежных взысканий (штрафов), поступающие в счет погашения задолженности, образовавшейся до 1 января 2020 года, подлежащие зачислению в бюджет муниципального образования по нормативам, действовавшим в 2019 году | 010 | 048 11610123010000140 | 339,50 | 347,00 | 102,21 |
| Доходы от денежных взысканий (штрафов), поступающие в счет погашения задолженности, образовавшейся до 1 января 2020 года, подлежащие зачислению в бюджет муниципального образования по нормативам, действовавшим в 2019 году | 010 | 188 11610123010000140 | 129,96 | 130,06 | 100,08 |
| Доходы от денежных взысканий (штрафов), поступающие в счет погашения задолженности, образовавшейся до 1 января 2020 года, подлежащие зачислению в бюджет муниципального образования по нормативам, действовавшим в 2019 году | 010 | 321 11610123010000140 | 8,57 | 8,57 | 100,00 |
| Доходы от денежных взысканий (штрафов), поступающие в счет погашения задолженности, образовавшейся до 1 января 2020 года, подлежащие зачислению в бюджет муниципального образования по нормативам, действовавшим в 2019 году | 010 | 730 11610123010000140 | 0,00 | -137,60 | |
| Доходы от денежных взысканий (штрафов), поступающие в счет погашения задолженности, образовавшейся до 1 января 2020 года, подлежащие зачислению в бюджет муниципального образования по нормативам, действовавшим в 2019 году | 010 | 917 11610123010000140 | 51,95 | 54,36 | 104,64 |
| Доходы от денежных взысканий (штрафов), поступающие в счет погашения задолженности, образовавшейся до 1 января 2020 года, подлежащие зачислению в федеральный бюджет и бюджет муниципального образования по нормативам, действовавшим в 2019 году | 010 | 182 11610129010000140 | 4,17 | 4,11 | 98,78 |
| Платежи, уплачиваемые в целях возмещения вреда | 010 | 000 11611000010000140 | 344,46 | 384,46 | 111,61 |
| Платежи по искам о возмещении вреда, причиненного окружающей среде, а также платежи, уплачиваемые при добровольном возмещении вреда, причиненного окружающей среде (за исключением вреда, причиненного окружающей среде на особо охраняемых природных территориях, а также вреда, причиненного водным объектам), подлежащие зачислению в бюджет муниципального образования | 010 | 720 11611050010000140 | 210,16 | 250,16 | 119,03 |
| Платежи по искам о возмещении вреда, причиненного окружающей среде, а также платежи, уплачиваемые при добровольном возмещении вреда, причиненного окружающей среде (за исключением вреда, причиненного окружающей среде на особо охраняемых природных территориях, а также вреда, причиненного водным объектам), подлежащие зачислению в бюджет муниципального образования | 010 | 806 11611050010000140 | 134,31 | 134,31 | 100,00 |
| ПРОЧИЕ НЕНАЛОГОВЫЕ ДОХОДЫ | 010 | 000 11700000000000000 | 22 684,79 | 22 684,18 | 100,00 |
| Невыясненные поступления | 010 | 000 11701000000000180 | 0,00 | -0,62 | |
| Невыясненные поступления, зачисляемые в бюджеты муниципальных районов | 010 | 970 11701050050000180 | 0,00 | -0,62 | |
| Прочие неналоговые доходы | 010 | 000 11705000000000180 | 22 684,79 | 22 684,79 | 100,00 |
| Прочие неналоговые доходы бюджетов муниципальных районов | 010 | 705 11705050050000180 | 2 728,07 | 2 728,07 | 100,00 |
| Прочие неналоговые доходы бюджетов муниципальных районов | 010 | 917 11705050050000180 | 19 956,72 | 19 956,72 | 100,00 |
| БЕЗВОЗМЕЗДНЫЕ ПОСТУПЛЕНИЯ | 010 | 000 20000000000000000 | 1 840 974,84 | 1 575 029,80 | 85,55 |
| БЕЗВОЗМЕЗДНЫЕ ПОСТУПЛЕНИЯ ОТ ДРУГИХ БЮДЖЕТОВ БЮДЖЕТНОЙ СИСТЕМЫ РОССИЙСКОЙ ФЕДЕРАЦИИ | 010 | 000 20200000000000000 | 1 840 562,95 | 1 578 140,38 | 85,74 |
| Дотации бюджетам бюджетной системы Российской Федерации | 010 | 000 20210000000000150 | 171 637,17 | 171 637,17 | 100,00 |
| Дотации на выравнивание бюджетной обеспеченности | 010 | 000 20215001000000150 | 70 317,00 | 70 317,00 | 100,00 |
| Дотации бюджетам муниципальных районов на выравнивание бюджетной обеспеченности из бюджета субъекта Российской Федерации | 010 | 917 20215001050000150 | 70 317,00 | 70 317,00 | 100,00 |
| Дотации бюджетам на поддержку мер по обеспечению сбалансированности бюджетов | 010 | 000 20215002000000150 | 94 914,20 | 94 914,20 | 100,00 |
| Дотации бюджетам муниципальных районов на поддержку мер по обеспечению сбалансированности бюджетов | 010 | 917 20215002050000150 | 94 914,20 | 94 914,20 | 100,00 |
| Прочие дотации | 010 | 000 20219999000000150 | 6 405,97 | 6 405,97 | 100,00 |

| | | | | | |
|---|---|---|---|---|---|
| Прочие дотации бюджетам муниципальных районов | 010 | 917 20219999050000150 | 6 405,97 | 6 405,97 | 100,00 |
| Субсидии бюджетам бюджетной системы Российской Федерации (межбюджетные субсидии) | 010 | 000 20220000000000150 | 941 503,16 | 727 521,94 | 77,27 |
| Субсидии бюджетам на софинансирование капитальных вложений в объекты муниципальной собственности | 010 | 000 20220077000000150 | 54 798,97 | 54 798,97 | 100,00 |
| Субсидии бюджетам муниципальных районов на софинансирование капитальных вложений в объекты муниципальной собственности | 010 | 917 20220077050000150 | 54 798,97 | 54 798,97 | 100,00 |
| Субсидии бюджетам муниципальных образований на обеспечение мероприятий по переселению граждан из аварийного жилищного фонда, в том числе переселению граждан из аварийного жилищного фонда с учетом необходимости развития малоэтажного жилищного строительства, за счет средств, поступивших от государственной корпорации - Фонда содействия реформированию жилищно-коммунального хозяйства | 010 | 000 20220299000000150 | 387 049,92 | 173 249,77 | 44,76 |
| Субсидии бюджетам муниципальных районов на обеспечение мероприятий по переселению граждан из аварийного жилищного фонда, в том числе переселению граждан из аварийного жилищного фонда с учетом необходимости развития малоэтажного жилищного строительства, за счет средств, поступивших от государственной корпорации - Фонда содействия реформированию жилищно-коммунального хозяйства | 010 | 917 20220299050000150 | 387 049,92 | 173 249,77 | 44,76 |
| Субсидии бюджетам муниципальных образований на обеспечение мероприятий по переселению граждан из аварийного жилищного фонда, в том числе переселению граждан из аварийного жилищного фонда с учетом необходимости развития малоэтажного жилищного строительства, за счет средств бюджетов | 010 | 000 20220302000000150 | 18 267,97 | 18 130,99 | 99,25 |
| Субсидии бюджетам муниципальных районов на обеспечение мероприятий по переселению граждан из аварийного жилищного фонда, в том числе переселению граждан из аварийного жилищного фонда с учетом необходимости развития малоэтажного жилищного строительства, за счет средств бюджетов | 010 | 917 20220302050000150 | 18 267,97 | 18 130,99 | 99,25 |
| Субсидии бюджетам на создание дополнительных мест для детей в возрасте от 1,5 до 3 лет в образовательных организациях, осуществляющих образовательную деятельность по образовательным программам дошкольного образования | 010 | 000 20225232000000150 | 319 060,33 | 319 060,33 | 100,00 |
| Субсидии бюджетам муниципальных районов на создание дополнительных мест для детей в возрасте от 1,5 до 3 лет в образовательных организациях, осуществляющих образовательную деятельность по образовательным программам дошкольного образования | 010 | 917 20225232050000150 | 319 060,33 | 319 060,33 | 100,00 |
| Субсидии бюджетам на благоустройство зданий государственных и муниципальных общеобразовательных организаций в целях соблюдения требований к воздушно-тепловому режиму, водоснабжению и канализации | 010 | 000 20225255000000150 | 9 973,25 | 9 973,25 | 100,00 |
| Субсидии бюджетам муниципальных районов на благоустройство зданий государственных и муниципальных общеобразовательных организаций в целях соблюдения требований к воздушно-тепловому режиму, водоснабжению и канализации | 010 | 917 20225255050000150 | 9 973,25 | 9 973,25 | 100,00 |
| Субсидии бюджетам на реализацию мероприятий по обеспечению жильем молодых семей | 010 | 000 20225497000000150 | 18 132,41 | 18 132,41 | 100,00 |
| Субсидии бюджетам муниципальных районов на реализацию мероприятий по обеспечению жильем молодых семей | 010 | 917 20225497050000150 | 18 132,41 | 18 132,41 | 100,00 |
| Субсидии бюджетам на поддержку отрасли культуры | 010 | 000 20225519000000150 | 228,42 | 228,42 | 100,00 |
| Субсидии бюджетам муниципальных районов на поддержку отрасли культуры | 010 | 917 20225519050000150 | 228,42 | 228,42 | 100,00 |
| Субсидии бюджетам на реализацию программ формирования современной городской среды | 010 | 000 20225555000000150 | 70 188,67 | 70 188,67 | 100,00 |
| Субсидии бюджетам муниципальных районов на реализацию программ формирования современной городской среды | 010 | 917 20225555050000150 | 70 188,67 | 70 188,67 | 100,00 |
| Субсидии бюджетам на обеспечение комплексного развития сельских территорий | 010 | 000 20225576000000150 | 2 806,68 | 2 806,68 | 100,00 |
| Субсидии бюджетам муниципальных районов на обеспечение комплексного развития сельских территорий | 010 | 917 20225576050000150 | 2 806,68 | 2 806,68 | 100,00 |
| Прочие субсидии | 010 | 000 20229999000000150 | 60 996,53 | 60 952,43 | 99,93 |
| Прочие субсидии бюджетам муниципальных районов | 010 | 917 20229999050000150 | 60 996,53 | 60 952,43 | 99,93 |
| Субвенции бюджетам бюджетной системы Российской Федерации | 010 | 000 20230000000000150 | 61 587,52 | 58 432,15 | 94,88 |
| Субвенции местным бюджетам на выполнение передаваемых полномочий субъектов Российской Федерации | 010 | 000 20230024000000150 | 18 690,91 | 18 491,32 | 98,93 |
| Субвенции бюджетам муниципальных районов на выполнение передаваемых полномочий субъектов Российской Федерации | 010 | 917 20230024050000150 | 18 690,91 | 18 491,32 | 98,93 |
| Субвенции бюджетам на содержание ребенка в семье опекуна и приемной семье, а также вознаграждение, причитающееся приемному родителю | 010 | 000 20230027000000150 | 6 988,00 | 5 418,34 | 77,54 |
| Субвенции бюджетам муниципальных районов на содержание ребенка в семье опекуна и приемной семье, а также вознаграждение, причитающееся приемному родителю | 010 | 917 20230027050000150 | 6 988,00 | 5 418,34 | 77,54 |
| Субвенции бюджетам муниципальных образований на предоставление жилых помещений детям-сиротам и детям, оставшимся без попечения родителей, лицам из их числа по договорам найма специализированных жилых помещений | 010 | 000 20235082000000150 | 15 605,37 | 15 605,37 | 100,00 |
| Субвенции бюджетам муниципальных районов на предоставление жилых помещений детям-сиротам и детям, оставшимся без попечения родителей, лицам из их числа по договорам найма специализированных жилых помещений | 010 | 917 20235082050000150 | 15 605,37 | 15 605,37 | 100,00 |
| Субвенции бюджетам на осуществление полномочий по составлению (изменению) списков кандидатов в присяжные заседатели федеральных судов общей юрисдикции в Российской Федерации | 010 | 000 20235120000000150 | 40,97 | 0,00 | 0,00 |
| Субвенции бюджетам муниципальных районов на осуществление полномочий по составлению (изменению) списков кандидатов в присяжные заседатели федеральных судов общей юрисдикции в Российской Федерации | 010 | 917 20235120050000150 | 40,97 | 0,00 | 0,00 |
| Субвенции бюджетам на проведение Всероссийской переписи населения 2020 года | 010 | 000 20235469000000150 | 1 633,91 | 289,43 | 17,71 |
| Субвенции бюджетам муниципальных районов на проведение Всероссийской переписи населения 2020 года | 010 | 917 20235469050000150 | 1 633,91 | 289,43 | 17,71 |
| Прочие субвенции | 010 | 000 20239999000000150 | 18 628,36 | 18 627,68 | 100,00 |
| Прочие субвенции бюджетам муниципальных районов | 010 | 917 20239999050000150 | 18 628,36 | 18 627,68 | 100,00 |
| Иные межбюджетные трансферты | 010 | 000 20240000000000150 | 665 835,10 | 620 549,12 | 93,20 |
| Межбюджетные трансферты, передаваемые бюджетам муниципальных образований на осуществление части полномочий по решению вопросов местного значения в соответствии с заключенными соглашениями | 010 | 000 20240014000000150 | 622 410,84 | 577 124,86 | 92,72 |
| Межбюджетные трансферты, передаваемые бюджетам муниципальных районов из бюджетов поселений на осуществление части полномочий по решению вопросов местного значения в соответствии с заключенными соглашениями | 010 | 917 20240014050000150 | 622 410,84 | 577 124,86 | 92,72 |
| Межбюджетные трансферты, передаваемые бюджетам на поддержку отрасли культуры | 010 | 000 20245519000000150 | 252,56 | 252,56 | 100,00 |
| Межбюджетные трансферты, передаваемые бюджетам муниципальных районов на поддержку отрасли культуры | 010 | 917 20245519050000150 | 252,56 | 252,56 | 100,00 |
| Прочие межбюджетные трансферты, передаваемые бюджетам | 010 | 000 20249999000000150 | 43 171,69 | 43 171,69 | 100,00 |
| Прочие межбюджетные трансферты, передаваемые бюджетам муниципальных районов | 010 | 917 20249999050000150 | 43 171,69 | 43 171,69 | 100,00 |
| ПРОЧИЕ БЕЗВОЗМЕЗДНЫЕ ПОСТУПЛЕНИЯ | 010 | 000 20700000000000000 | 411,89 | 411,89 | 100,00 |
| Прочие безвозмездные поступления в бюджеты муниципальных районов | 010 | 000 20705000050000150 | 411,89 | 411,89 | 100,00 |
| Прочие безвозмездные поступления в бюджеты муниципальных районов | 010 | 917 20705030050000150 | 411,89 | 411,89 | 100,00 |
| ДОХОДЫ БЮДЖЕТОВ БЮДЖЕТНОЙ СИСТЕМЫ РОССИЙСКОЙ ФЕДЕРАЦИИ ОТ ВОЗВРАТА ОСТАТКОВ СУБСИДИЙ, СУБВЕНЦИЙ И ИНЫХ МЕЖБЮДЖЕТНЫХ ТРАНСФЕРТОВ, ИМЕЮЩИХ ЦЕЛЕВОЕ НАЗНАЧЕНИЕ, ПРОШЛЫХ ЛЕТ | 010 | 000 21800000000000000 | 0,00 | 1 493,61 | |
| Доходы бюджетов бюджетной системы Российской Федерации от возврата бюджетами бюджетной системы Российской Федерации остатков субсидий, субвенций и иных межбюджетных трансфертов, имеющих целевое назначение, прошлых лет, а также от возврата организациями остатков субсидий прошлых лет | 010 | 000 21800000000000150 | 0,00 | 1 493,61 | |
| Доходы бюджетов муниципальных районов от возврата бюджетами бюджетной системы Российской Федерации остатков субсидий, субвенций и иных межбюджетных трансфертов, имеющих целевое назначение, прошлых лет, а также от возврата организациями остатков субсидий прошлых лет | 010 | 000 21800000050000150 | 0,00 | 1 493,61 | |
| Доходы бюджетов муниципальных районов от возврата организациями остатков субсидий прошлых лет | 010 | 000 21805000050000150 | 0,00 | 1 493,61 | |
| Доходы бюджетов муниципальных районов от возврата бюджетными учреждениями остатков субсидий прошлых лет | 010 | 917 21805010050000150 | 0,00 | 1 282,11 | |
| Доходы бюджетов муниципальных районов от возврата иными организациями остатков субсидий прошлых лет | 010 | 917 21805030050000150 | 0,00 | 211,51 | |
| Доходы бюджетов муниципальных районов от возврата прочих остатков субсидий, субвенций и иных межбюджетных трансфертов, имеющих целевое назначение, прошлых лет из бюджетов поселений | 010 | 917 21860010050000150 | 0,00 | 0,00 | |
| ВОЗВРАТ ОСТАТКОВ СУБСИДИЙ, СУБВЕНЦИЙ И ИНЫХ МЕЖБЮДЖЕТНЫХ ТРАНСФЕРТОВ, ИМЕЮЩИХ ЦЕЛЕВОЕ НАЗНАЧЕНИЕ, ПРОШЛЫХ ЛЕТ | 010 | 000 21900000000000000 | 0,00 | -5 016,08 | |
| Возврат остатков субсидий, субвенций и иных межбюджетных трансфертов, имеющих целевое назначение, прошлых лет из бюджетов муниципальных районов | 010 | 000 21900000050000150 | 0,00 | -5 016,08 | |
| Возврат остатков субсидий на стимулирование программ развития жилищного строительства субъектов Российской Федерации из бюджетов муниципальных районов | 010 | 917 21925021050000150 | 0,00 | -1 088,55 | |
| Возврат остатков субсидий на создание дополнительных мест для детей в возрасте от 2 месяцев до 3 лет в образовательных организациях, осуществляющих образовательную деятельность по образовательным программам дошкольного образования, из бюджетов муниципальных районов | 010 | 917 21925159050000150 | 0,00 | -110,50 | |
| Возврат остатков субсидий на создание дополнительных мест для детей в возрасте от 1,5 до 3 лет в образовательных организациях, осуществляющих образовательную деятельность по образовательным программам дошкольного образования, из бюджетов муниципальных районов | 010 | 917 21925232050000150 | 0,00 | 0,00 | |
| Возврат остатков субсидий на реализацию мероприятий по обеспечению жильем молодых семей из бюджетов муниципальных районов | 010 | 917 21925497050000150 | 0,00 | -116,56 | |
| Возврат остатков субсидий на обеспечение комплексного развития сельских территорий из бюджетов муниципальных районов | 010 | 917 21925576050000150 | 0,00 | -18,98 | |
| Возврат прочих остатков субсидий, субвенций и иных межбюджетных трансфертов, имеющих целевое назначение, прошлых лет из бюджетов муниципальных районов | 010 | 917 21960010050000150 | 0,00 | -3 681,50 | |

Приложение 2
к решению Собрания Представителей Волжского района Самарской области
от 09.06.2022 № 142/41

Показатели расходов бюджета муниципального района Волжский Самарской области по ведомственной структуре расходов бюджета района за 2021 год

тыс. руб.

| ГРБС | Наименование главного распорядителя средств районного бюджета, раздела, подраздела, целевой статьи, вида расходов | Рз | ПР | ЦСР | ВР | Утверждено | | Исполнено | | Процент исполнения | |
|---|---|---|---|---|---|---|---|---|---|---|---|
| | | | | | | всего | в том числе средства вышестоящих бюджетов | всего | в том числе средства вышестоящих бюджетов | всего | в том числе средства вышестоящих бюджетов |
| 917 | Муниципальное казенное учреждение «Финансовое управление Администрации муниципального района Волжский Самарской области» | | | | | 63 778,768 | 3 033,000 | 63 543,069 | 3 033,000 | 99,63 | 100,00 |
| | Обеспечение деятельности финансовых, налоговых и таможенных органов и органов финансового (финансово-бюджетного) надзора | 01 | 06 | | | 15 049,641 | 0,000 | 14 862,929 | 0,000 | 98,76 | |
| | Непрограммные направления расходов местного бюджета в области общегосударственных вопросов, национальной обороны, национальной безопасности и правоохранительной деятельности, а также в сфере средств массовой информации, обслуживания муниципального долга и межбюджетных трансфертов | 01 | 06 | 90 1 00 00000 | | 15 049,641 | 0,000 | 14 862,929 | 0,000 | 98,76 | |
| | Расходы на выплаты персоналу государственных (муниципальных) органов | 01 | 06 | 90 1 00 00000 | 120 | 13 157,129 | | 12 970,416 | | 98,58 | |
| | Иные закупки товаров,работ и услуг для обеспечения государственных(муниципальных) нужд | 01 | 06 | 90 1 00 00000 | 240 | 1 892,512 | | 1 892,513 | | 100,00 | |
| | Уплата налогов, сборов и иных платежей | 01 | 06 | 90 1 00 00000 | 850 | | | | | | |
| | Резервные фонды | 01 | 11 | | | 48,987 | 0,000 | 0,000 | 0,000 | 0,00 | |
| | Непрограммные направления расходов местного бюджета в области общегосударственных вопросов, национальной обороны, национальной безопасности и правоохранительной деятельности, а также в сфере средств массовой информации, обслуживания муниципального долга и межбюджетных трансфертов | 01 | 11 | 90 1 00 00000 | | 48,987 | 0,000 | 0,000 | 0,000 | 0,00 | |
| | Резервные средства | 01 | 11 | 90 1 00 00000 | 870 | 48,987 | | | | 0,00 | |
| | Периодическая печать и издательства | 12 | 02 | | | 3 447,140 | 0,000 | 3 447,140 | 0,000 | 100,00 | |
| | Непрограммные направления расходов местного бюджета в области общегосударственных вопросов, национальной обороны, национальной безопасности и правоохранительной деятельности, а также в сфере средств массовой информации, обслуживания муниципального долга и межбюджетных трансфертов | 12 | 02 | 90 1 00 00000 | | 3 447,140 | 0,000 | 3 447,140 | 0,000 | 100,00 | |
| | Субсидии юридическим лицам (кроме некоммерческих организаций), индивидуальным предпринимателям, физическим лицам | 12 | 02 | 90 1 00 00000 | 810 | 3 447,140 | | 3 447,140 | | 100,00 | |
| | Дотации бюджетам субъектов Российской Федерации и муниципальных образований | 14 | 01 | | | 45 233,000 | 3 033,000 | 45 233,000 | 3 033,000 | 100,00 | 100,00 |
| | Непрограммные направления расходов местного бюджета в области общегосударственных вопросов, национальной обороны, национальной безопасности и правоохранительной деятельности, а также в сфере средств массовой информации, обслуживания муниципального долга и межбюджетных трансфертов | 14 | 01 | 90 1 00 00000 | | 45 233,000 | 3 033,000 | 45 233,000 | 3 033,000 | 100,00 | 100,00 |
| | Дотации | 14 | 01 | 90 1 00 00000 | 510 | 45 233,000 | 3 033,000 | 45 233,000 | 3 033,000 | 100,00 | 100,00 |
| 918 | Собрание Представителей Волжского района Самарской области | | | | | 3 973,905 | 0,000 | 3 973,905 | 0,000 | 100,00 | |
| | Функционирование законодательных (представительных) органов государственной власти и представительных органов муниципальных образований | 01 | 03 | | | 3 973,905 | 0,000 | 3 973,905 | 0,000 | 100,00 | |
| | Непрограммные направления расходов местного бюджета в области общегосударственных вопросов, национальной обороны, национальной безопасности и правоохранительной деятельности, а также в сфере средств массовой информации, обслуживания муниципального долга и межбюджетных трансфертов | 01 | 03 | 90 1 00 00000 | | 3 973,905 | 0,000 | 3 973,905 | 0,000 | 100,00 | |
| | Расходы на выплаты персоналу государственных (муниципальных)органов | 01 | 03 | 90 1 00 00000 | 120 | 3 415,884 | | 3 415,884 | | 100,00 | |
| | Иные закупки товаров,работ и услуг для обеспечения государственных(муниципальных) нужд | 01 | 03 | 90 1 00 00000 | 240 | 558,021 | | 558,021 | | 100,00 | |
| 922 | Муниципальное казённое учреждение «Управление культуры, туризма и молодёжной политики Администрации муниципального района Волжский Самарской области» | | | | | 127 103,083 | 1 347,623 | 126 919,103 | 1 347,623 | 99,86 | 100,00 |
| | Муниципальная программа «Профилактика правонарушений и обеспечение общественной безопасности в муниципальном районе Волжский Самарской области на 2021-2025 годы» | 03 | 14 | 04 0 00 00000 | | 50,000 | | 50,000 | | 100,00 | |
| | Субсидии бюджетным учреждениям | 03 | 14 | 04 0 00 00000 | 610 | 50,000 | | 50,000 | | 100,00 | |
| | Другие вопросы в области национальной экономики | 04 | 12 | 17 0 00 00000 | | 233,398 | 0,000 | 233,398 | 0,000 | 100,00 | |
| | Муниципальная программа муниципального района Волжский Самарской области «Развитие туризма на 2020-2022 годы» | 04 | 12 | 17 0 00 00000 | | 233,398 | 0,000 | 233,398 | 0,000 | 100,00 | |
| | Субсидии бюджетным учреждениям | 04 | 12 | 17 0 00 00000 | 610 | 233,398 | | 233,398 | | 100,00 | |

| | | | | | | | | | | | |
|---|---|---|---|---|---|---|---|---|---|---|---|
| | Дополнительное образование | 07 | 03 | | | 59 076,652 | 0,000 | 59 059,505 | 0,000 | 99,97 | |
| | Непрограммные направления расходов местного бюджета в сфере образования | 07 | 03 | 90 7 00 00000 | | 59 076,652 | 0,000 | 59 059,505 | 0,000 | 99,97 | |
| | Субсидии бюджетным учреждениям | 07 | 03 | 90 7 00 00000 | 610 | 59 076,652 | | 59 059,505 | | 99,97 | |
| | Молодежная политика | 07 | 07 | | | 11 909,463 | 1 016,900 | 11 909,463 | 1 016,900 | 100,00 | 100,00 |
| | Муниципальная программа муниципального района Волжский Самарской области «Молодежь Волжского района» на 2021-2023 годы | 07 | 07 | 03 0 00 00000 | | 4 011,007 | 1 016,900 | 4 011,007 | 1 016,900 | 100,00 | 100,00 |
| | Субсидии бюджетным учреждениям | 07 | 07 | 03 0 00 00000 | 610 | 4 011,007 | 1 016,900 | 4 011,007 | 1 016,900 | 100,00 | 100,00 |
| | Муниципальная программа муниципального района Волжский Самарской области «Противодействие незаконному обороту наркотических средств, профилактика наркомании, лечение и реабилитация наркозависимой части населения муниципального района Волжский Самарской области на 2021-2025 годы» | 07 | 07 | 07 0 00 00000 | | 206,784 | 0,000 | 206,784 | 0,000 | 100,00 | |
| | Субсидии бюджетным учреждениям | 07 | 07 | 07 0 00 00000 | 610 | 206,784 | | 206,784 | | 100,00 | |
| | Муниципальная программа муниципального района Волжский Самарской области «Дети Волжского района» на 2020-2022 годы | 07 | 07 | 08 0 00 00000 | | 13,596 | 0,000 | 13,596 | 0,000 | 100,00 | |
| | Субсидии бюджетным учреждениям | 07 | 07 | 08 0 00 00000 | 610 | 13,596 | | 13,596 | | 100,00 | |
| | Непрограммные направления расходов местного бюджета в сфере образования | 07 | 07 | 90 7 00 00000 | | 7 678,076 | 0,000 | 7 678,076 | 0,000 | 100,00 | |
| | Субсидии бюджетным учреждениям | 07 | 07 | 90 7 00 00000 | 610 | 7 678,076 | | 7 678,076 | | 100,00 | |
| | Культура | 08 | 01 | | | 50 136,448 | 330,723 | 49 973,026 | 330,723 | 99,67 | 100,00 |
| | Муниципальная программа муниципального района Волжский Самарской области «Дети Волжского района» на 2020-2022 годы | 08 | 01 | 08 0 00 00000 | | 50,000 | 0,000 | 25,485 | 0,000 | 50,97 | |
| | Субсидии бюджетным учреждениям | 08 | 01 | 08 0 00 00000 | 610 | 50,000 | | 25,485 | | 50,97 | |
| | Муниципальная программа муниципального района Волжский Самарской области «Развитие культуры в Волжском районе» на 2020-2024 годы | 08 | 01 | 09 0 00 00000 | | 14 026,799 | 330,723 | 13 998,797 | 330,723 | 99,80 | 100,00 |
| | Субсидии бюджетным учреждениям | 08 | 01 | 09 0 00 00000 | 610 | 14 026,799 | 330,723 | 13 998,797 | 330,723 | 99,80 | 100,00 |
| | Муниципальная программа муниципального района Волжский Самарской области «Сохранение и популяризация музейного фонда и объектов культурного наследия, расположенных на территории муниципального района Волжский Самарской области» на 2021-2023 годы | 08 | 01 | 14 0 00 00000 | | 374,000 | 0,000 | 373,993 | 0,000 | 100,00 | |
| | Субсидии бюджетным учреждениям | 08 | 01 | 14 0 00 00000 | 610 | 374,000 | | 373,993 | | 100,00 | |
| | Непрограммные направления расходов местного бюджета в области культуры и кинематографии | 08 | 01 | 90 8 00 00000 | | 35 685,649 | | 35 574,751 | 0,000 | 99,69 | |
| | Субсидии бюджетным учреждениям | 08 | 01 | 90 8 00 00000 | 610 | 35 685,649 | | 35 574,751 | | 99,69 | |
| | Другие вопросы в области культуры, кинематографии и средств массовой информации | 08 | 04 | | | 5 697,122 | 0,000 | 5 693,711 | 0,000 | 99,94 | |
| | Непрограммные направления расходов местного бюджета в области культуры и кинематографии | 08 | 04 | 90 8 00 00000 | | 5 697,122 | 0,000 | 5 693,711 | 0,000 | 99,94 | |
| | Расходы на выплаты персоналу государственных (муниципальных)органов | 08 | 04 | 90 8 00 00000 | 120 | 5 525,166 | | 5 524,755 | | 99,99 | |
| | Иные закупки товаров,работ и услуг для обеспечения государственных(муниципальных) нужд | 08 | 04 | 90 8 00 00000 | 240 | 171,956 | | 168,956 | | 98,26 | |
| 923 | Муниципальное казённое учреждение «Управление физической культуры и спорта Администрации муниципального района Волжский Самарской области» | | | | | 8 450,517 | 0,000 | 8 450,517 | 0,000 | 100,00 | |
| | Другие вопросы в области социальной политики | 10 | 06 | | | 140,000 | 0,000 | 140,000 | 0,000 | 100,00 | |
| | Муниципальная программа Волжского района Самарской области «Социальная поддержка граждан» на 2021-2023 годы | 10 | 06 | 01 0 00 00000 | | 15,000 | 0,000 | 15,000 | 0,000 | 100,00 | |
| | Иные выплаты,за исключением фонда оплаты труда казенных учрежденимй, лицам привлекаемым согласно законодательству для выполнения отдельных полномочий | 10 | 06 | 01 0 00 00000 | 110 | 4,200 | | 4,200 | | 100,00 | |
| | Иные закупки товаров,работ и услуг для обеспечения государственных(муниципальных) нужд | 10 | 06 | 01 0 00 00000 | 240 | 10,800 | | 10,800 | | 100,00 | |
| | Муниципальная Программа муниципального района Волжский Самарской области «Доступная среда» на 2021-2023 годы | 10 | 06 | 35 0 00 00000 | | 125,000 | 0,000 | 125,000 | 0,000 | 100,00 | |
| | Иные выплаты,за исключением фонда оплаты труда казенных учрежденимй, лицам привлекаемым согласно законодательству для выполнения отдельных полномочий | 10 | 06 | 35 0 00 00000 | 110 | 11,400 | | 11,400 | | 100,00 | |
| | Иные закупки товаров,работ и услуг для обеспечения государственных(муниципальных) нужд | 10 | 06 | 35 0 00 00000 | 240 | 113,600 | | 113,600 | | 100,00 | |
| | Физическая культура | 11 | 01 | | | 4 017,019 | | 4 017,019 | | 100,00 | |
| | Муниципальная программа муниципального района Волжский Самарской области «Противодействие незаконному обороту наркотических средств, профилактика наркомании, лечение и реабилитация наркозависимой части населения муниципального района Волжский Самарской области на 2021-2025 годы» | 11 | 01 | 07 0 00 00000 | | 374,761 | 0,000 | 374,761 | 0,000 | 100,00 | |
| | Иные закупки товаров,работ и услуг для обеспечения государственных(муниципальных) нужд | 11 | 01 | 07 0 00 00000 | 240 | 374,761 | | 374,761 | | 100,00 | |
| | Муниципальная программа муниципального района Волжский Самарской области «Спорт - норма жизни на 2020-2022 годы и на период до 2024 г.» | 11 | 01 | 10 0 00 00000 | | 3 642,258 | 0,000 | 3 642,258 | 0,000 | 100,00 | |
| | Иные выплаты,за исключением фонда оплаты труда казенных учрежденимй, лицам привлекаемым согласно законодательству дл выполнения отдельных полномочий | 11 | 01 | 10 0 00 00000 | 110 | 257,100 | | 257,100 | | 100,00 | |
| | Иные закупки товаров,работ и услуг для обеспечения государственных(муниципальных) нужд | 11 | 01 | 10 0 00 00000 | 240 | 3 385,158 | | 3 385,158 | | 100,00 | |
| | Другие вопросы в области физической культуры и спорта | 11 | 05 | | | 4 293,498 | 0,000 | 4 293,498 | 0,000 | 100,00 | |
| | Непрограммные направления расходов местного бюджета в сфере физической культуры и спорта | 11 | 05 | 90 3 00 00000 | | 4 293,498 | 0,000 | 4 293,498 | 0,000 | 100,00 | |
| | Расходы на выплаты персоналу государственных (муниципальных)органов | 11 | 05 | 90 3 00 00000 | 120 | 4 120,860 | | 4 120,860 | | 100,00 | |
| | Иные закупки товаров,работ и услуг для обеспечения государственных(муниципальных) нужд | 11 | 05 | 90 3 00 00000 | 240 | 172,638 | | 172,638 | | 100,00 | |
| 933 | Администрация муниципального района Волжский Самарской области | | | | | 2 631 056,326 | 1 143 502,409 | 2 358 771,277 | 925 569,448 | 89,65 | 80,94 |
| | Функционирование высшего должностного лица субъекта Российской Федерации и муниципального образования | 01 | 02 | | | 2 235,503 | 0,000 | 2 235,503 | 0,000 | 100,00 | |
| | Непрограммные направления расходов местного бюджета в области общегосударственных вопросов, национальной обороны, национальной безопасности и правоохранительной деятельности, а также в сфере средств массовой информации, обслуживания муниципального долга и межбюджетных трансфертов | 01 | 02 | 90 1 00 00000 | | 2 235,503 | 0,000 | 2 235,503 | 0,000 | 100,00 | |
| | Расходы на выплаты персоналу государственных (муниципальных)органов | 01 | 02 | 90 1 00 00000 | 120 | 2 235,503 | | 2 235,503 | | 100,00 | |
| | Функционирование Правительства Российской Федерации, высших исполнительных органов государственной власти субъектов Российской Федерации, местных администраций | 01 | 04 | | | 70 591,967 | 890,900 | 67 987,771 | 890,900 | 96,31 | 100,00 |
| | Непрограммные направления расходов местного бюджета в области общегосударственных вопросов, национальной обороны, национальной безопасности и правоохранительной деятельности, а также в сфере средств массовой информации, обслуживания муниципального долга и межбюджетных трансфертов | 01 | 04 | 90 1 00 00000 | | 70 591,967 | 890,900 | 67 987,771 | 890,900 | 96,31 | 100,00 |
| | Расходы на выплаты персоналу государственных (муниципальных)органов | 01 | 04 | 90 1 00 00000 | 120 | 67 156,899 | | 64 950,679 | | 96,71 | |
| | Иные закупки товаров,работ и услуг для обеспечения государственных(муниципальных) нужд | 01 | 04 | 90 1 00 00000 | 240 | 3 194,900 | 890,900 | 2 807,752 | 890,900 | 87,88 | |
| | Уплата налогов, сборов и иных платежей | 01 | 04 | 90 1 00 00000 | 850 | 240,168 | | 229,340 | | 95,49 | |
| | Судебная система | 01 | 05 | | | 40,974 | 40,974 | 0,000 | 0,000 | 0,00 | 0,00 |
| | Непрограммные направления расходов местного бюджета в области общегосударственных вопросов, национальной обороны, национальной безопасности и правоохранительной деятельности, а также в сфере средств массовой информации, обслуживания муниципального долга и межбюджетных трансфертов | 01 | 05 | 90 1 00 0000 | | 40,974 | 40,974 | 0,000 | 0,000 | 0,00 | 0,00 |
| | Иные закупки товаров,работ и услуг для обеспечения государственных(муниципальных) нужд | 01 | 05 | 90 1 00 0000 | 240 | 40,974 | 40,974 | | | 0,00 | 0,00 |
| | Другие общегосударственные вопросы | 01 | 13 | | | 106 095,347 | 1 968,547 | 103 413,304 | 1 968,547 | 97,47 | 100,00 |
| | Непрограммные направления расходов местного бюджета в области общегосударственных вопросов, национальной обороны, национальной безопасности и правоохранительной деятельности, а также в сфере средств массовой информации, обслуживания муниципального долга и межбюджетных трансфертов | 01 | 13 | 90 1 00 00000 | | 106 095,347 | 1 968,547 | 103 413,304 | 1 968,547 | 97,47 | 100,00 |
| | Иные закупки товаров,работ и услуг для обеспечения государственных(муниципальных) нужд | 01 | 13 | 90 1 00 00000 | 240 | 572,831 | 310,000 | 572,831 | 310,000 | 100,00 | 100,00 |
| | Субсидии бюджетным учреждениям | 01 | 13 | 90 1 00 00000 | 610 | 104 415,338 | 1 658,547 | 101 783,295 | 1 658,547 | 97,48 | 100,00 |
| | Исполнение судебных актов | 01 | 13 | 90 1 00 00000 | 830 | 268,004 | | 218,004 | | 81,34 | |
| | Уплата налогов, сборов и иных платежей | 01 | 13 | 90 1 00 00000 | 850 | 839,174 | | 839,174 | | 100,00 | |
| | Мобилизационная подготовка экономики | 02 | 04 | 90 1 00 00000 | | 24,400 | | 24,400 | | 100,00 | |
| | Непрограммные направления расходов местного бюджета | 02 | 04 | 90 1 00 00000 | | 24,400 | | 24,400 | | 100,00 | |
| | Иные закупки товаров,работ и услуг для обеспечения государственных (муниципальных) нужд | 02 | 04 | 90 1 00 00000 | 240 | 24,400 | | 24,400 | | 100,00 | |
| | Защита населения и территории от последствий чрезвычайных ситуаций природного и техногенного характера, гражданская оборона | 03 | 09 | | | 5,199 | 0,000 | 5,199 | 0,000 | 100,00 | |
| | Непрограммные направления расходов местного бюджета в области общегосударственных вопросов, национальной обороны, национальной безопасности и правоохранительной деятельности, а также в сфере средств массовой информации, обслуживания муниципального долга и межбюджетных трансфертов | 03 | 09 | 90 1 00 00000 | | 5,199 | 0,000 | 5,199 | 0,000 | 100,00 | |
| | Иные закупки товаров,работ и услуг для обеспечения государственных(муниципальных) нужд | 03 | 09 | 90 1 00 00000 | 240 | 5,199 | | 5,199 | | 100,00 | |
| | Другие вопросы в области национальной безопасности и правоохранительной деятельности | 03 | 14 | | | 2 383,678 | 1 304,000 | 2 383,678 | 1 304,000 | 100,00 | 100,00 |
| | Муниципальная программа «Профилактика правонарушений и обеспечение общественной безопасности в муниципальном районе Волжский Самарской области на 2021-2025 годы» | 03 | 14 | 04 0 00 00000 | | 650,000 | 0,000 | 650,000 | 0,000 | 100,00 | |
| | Расходы на выплаты персоналу государственных (муниципальных)органов | 03 | 14 | 04 0 00 00000 | 120 | 650,000 | | 650,000 | | 100,00 | |
| | Непрограммные направления расходов местного бюджета в области общегосударственных вопросов, национальной обороны, национальной безопасности и правоохранительной деятельности, а также в сфере средств массовой информации, обслуживания муниципального долга и межбюджетных трансфертов | 03 | 14 | 90 1 00 00000 | | 1 733,678 | 1 304,000 | 1 733,678 | 1 304,000 | 100,00 | 100,00 |
| | Расходы на выплаты персоналу государственных (муниципальных)органов | 03 | 14 | 90 1 00 00000 | 120 | 1 632,180 | 1 202,502 | 1 632,180 | 1 202,502 | 100,00 | 100,00 |
| | Иные закупки товаров,работ и услуг для обеспечения государственных(муниципальных) нужд | 03 | 14 | 90 1 00 00000 | 240 | 101,498 | 101,498 | 101,498 | 101,498 | 100,00 | 100,00 |
| | Сельское хозяйство и рыболовство | 04 | 05 | | | 18 272,613 | 15 030,171 | 18 135,756 | 14 893,315 | 99,25 | 99,09 |
| | Муниципальная программа развития сельского хозяйства и регулирования рынков сельскохозяйственной продукции, сырья и продовольствия муниципального района Волжский Самарской области на 2021-2025 годы | 04 | 05 | 19 0 00 00000 | | 500,000 | 0,000 | 500,000 | 0,000 | 100,00 | |
| | Субсидии юридическим лицам (кроме некоммерческих организаций), индивидуальным предпринимателям, физическим лицам | 04 | 05 | 19 0 00 00000 | 810 | 500,000 | | 500,000 | | 100,00 | |
| | Непрограммные направления расходов местного бюджета в области национальной экономики | 04 | 05 | 90 4 00 00000 | | 17 772,613 | 15 030,171 | 17 635,756 | 14 893,315 | 99,23 | 99,09 |
| | | | | 90 4 00 00000 | 110 | 5 169,172 | 3 843,035 | 5 169,172 | 3 843,035 | | |
| | Расходы на выплаты персоналу казенных учреждений | 04 | 05 | 90 4 00 00000 | 120 | 23,216 | 23,216 | 13,940 | 13,940 | 60,04 | 60,04 |
| | Иные закупки товаров,работ и услуг для обеспечения государственных(муниципальных) нужд | 04 | 05 | 90 4 00 00000 | 240 | 3 149,899 | 1 828,187 | 3 022,992 | 1 701,281 | 95,97 | 93,06 |
| | Иные межбюджетные трансферты | 04 | 05 | 90 4 00 00000 | 540 | 945,930 | 851,337 | 945,930 | 851,337 | 100,00 | 100,00 |
| | Уплата налогов, сборов и иных платежей | 04 | 05 | 90 4 00 00000 | 810 | 8 484,396 | 8 484,396 | 8 483,722 | 8 483,722 | 99,99 | 99,99 |
| | Дорожное хозяйство (дорожные фонды) | 04 | 09 | | | 552 514,432 | 0,000 | 519 316,312 | 0,000 | 93,99 | |
| | Муниципальная программа «Стимулирование развития жилищного строительства на территории муниципального района Волжский Самарской области» на 2021-2025 годы | 04 | 09 | 16 0 00 00000 | | 344 858,822 | 0,000 | 335 997,340 | 0,000 | 97,43 | |
| | Субсидии бюджетным и автономным учреждениям, государственным (муниципальным) унитарным предприятиям на осуществление капитальных вложений в объекты капитального строительства государственной (муниципальной) собственности или приобретение объектов недвижимого имущества в государственную (муниципальную) собственность | 04 | 09 | 16 0 00 00000 | 460 | 344 858,822 | | 335 997,340 | | 97,43 | |
| | Непрограммные направления расходов местного бюджета в области национальной экономики | 04 | 09 | 90 4 00 00000 | | 207 655,610 | | 183 318,972 | | 88,28 | |
| | Субсидии на осуществление капитальных вложений в объекты капитального строительства государственной (муниципальной) собственности бюджетным учреждениям | 04 | 09 | 90 4 00 00000 | 460 | 101 813,575 | | 81 278,253 | | 79,83 | |
| | Субсидии бюджетным учреждениям | 04 | 09 | 90 4 00 00000 | 610 | 105 842,035 | | 102 040,719 | | 96,41 | |
| | Другие вопросы в области национальной экономики | 04 | 12 | | | 39 192,831 | 2 136,373 | 35 917,711 | 791,895 | 91,64 | 37,07 |
| | Муниципальная программа «Развитие малого и среднего предпринимательства в муниципальном районе Волжский Самарской области» на 2020-2024 годы | 04 | 12 | 05 0 00 00000 | | 490,000 | 0,000 | 490,000 | 0,000 | 100,00 | |
| | Субсидии некоммерческим организациям (за исключением государственных (муниципальных) учреждений) | 04 | 12 | 05 0 00 00000 | 630 | 490,000 | | 490,000 | | 100,00 | |

| | | | | | | | | | | | |
|---|---|---|---|---|---|---|---|---|---|---|---|
| | Муниципальная программа «Улучшение условий и охраны труда в муниципальном районе Волжский Самарской области на 2019-2021 годы» | 04 | 12 | 70 0 00 00000 | | 185,520 | | 185,520 | | 100,00 | |
| | Прочая закупка товаров, работ и услуг | 04 | 12 | 70 0 00 20000 | 240 | 28,600 | | 28,600 | | 100,00 | |
| | Субсидии бюджетным учреждениям на иные цели | 04 | 12 | 70 0 00 60000 | 610 | 156,920 | | 156,920 | | 100,00 | |
| | Непрограммные направления расходов местного бюджета в области национальной экономики | 04 | 12 | 90 4 00 00000 | | 38 517,311 | 2 136,373 | 35 242,191 | 791,895 | 91,50 | 37,07 |
| | Расходы на выплаты персоналу государственных (муниципальных)органов | 04 | 12 | 90 4 00 00000 | 120 | 688,632 | 490,270 | 688,632 | 490,270 | 100,00 | 100,00 |
| | Иные закупки товаров,работ и услуг для обеспечения государственных(муниципальных) нужд | 04 | 12 | 90 4 00 00000 | 240 | 1 646,103 | 1 646,103 | 301,625 | 301,625 | 18,32 | 18,32 |
| | Субсидии бюджетным учреждениям | 04 | 12 | 90 4 00 00000 | 610 | 36 182,576 | | 34 251,934 | | 94,66 | |
| | Жилищное хозяйство | 05 | 01 | | | 426 717,183 | 405 317,892 | 212 451,077 | 191 380,766 | 49,79 | |
| | Муниципальная программа «Переселение граждан из аврийного жилищного фонда на территории муниципального района Волжский Самарской области до 2025 года» | 05 | 01 | 44 0 00 00000 | | 426 297,183 | 405 317,892 | 212 279,056 | | 49,80 | |
| | Прочая закупка товаров, работ и услуг | 05 | 01 | 44 0 00 00000 | 240 | 100,000 | | 95,000 | | 95,00 | |
| | Бюджетные инвестиции | 05 | 01 | 44 0 00 00000 | 410 | 426 197,183 | 405 317,892 | 212 184,056 | 191 380,766 | 49,79 | 47,22 |
| | Непрограммные направления расходов местного бюджета в сфере жилищно-коммунального хозяйства | 05 | 01 | 90 5 00 00000 | | 420,000 | | 172,021 | | 40,96 | |
| | Иные закупки товаров,работ и услуг для обеспечения государственных(муниципальных) нужд | 05 | 01 | 90 5 00 00000 | 240 | 420,000 | | 172,021 | | 40,96 | |
| | Коммунальное хозяйство | 05 | 02 | | | 33 913,605 | 0,000 | 25 292,253 | 0,000 | 74,58 | |
| | Стимулирование программ развития жилищного строительства субъектов Российской Федерации за счет средств резервного фонда Правительства Российской Федерации | 05 | 02 | 16 0 F 00000 | | 11 149,466 | | 2 528,114 | | 22,67 | |
| | Подготовка и организация мер по повышению экономности и результативности использования бюджетных средств; соблюдение установленных в соответствии с бюджетным законодательством Российской Федерации, иными нормативными правовыми актами, регулирующими бюджетные правоотношения, внутренних стандартов и процедур составления и исполнения бюджета по доходам, составления бюджетной отчетности и ведения бюджетного учета | 05 | 02 | 16 0 F 00000 | 460 | 11 149,466 | | 2 528,114 | | 22,67 | |
| | Непрограммные направления расходов местного бюджета в сфере жилищно-коммунального хозяйства | 05 | 02 | 90 5 00 00000 | | 22 764,139 | 0,000 | 22 764,139 | 0,000 | 100,00 | |
| | Бюджетные инвестиции иным юридическим лицам | 05 | 02 | 90 5 00 00000 | 450 | 22 600,000 | | 22 600,000 | | 100,00 | |
| | Муниципальная программа «Комплексное развитие системы коммунальной инфраструктуры муниципального района Волжский Самарской области» на 2021-2025 годы | 05 | 02 | 30 0 00 60000 | | 164,139 | | 164,139 | | 100,00 | |
| | Субсидии бюджетным учреждениям | 05 | 02 | 30 0 00 60000 | 610 | 164,139 | | 164,139 | | 100,00 | |
| | Благоустройство | 05 | 03 | | | 89 776,237 | 73 882,814 | 88 327,431 | 73 882,814 | 98,39 | 100,00 |
| | Муниципальная программа «Комплексное развитие сельских территорий муниципального района Волжский Самарской области на 2020-2025 годы» | 05 | 03 | 02 0 00 00000 | | 15 017,408 | | 13 568,602 | | 90,35 | |
| | Субсидии бюджетным учреждениям | 05 | 03 | 02 0 00 00000 | 610 | 15 017,408 | | 13 568,602 | | 90,35 | |
| | Муниципальная программа «Формирование комфортной городской среды на 2018-2024 годы» на территории муниципального района Волжский Самарской области | 05 | 03 | 18 0 00 00000 | | 74 758,829 | 73 882,814 | 74 758,829 | 73 882,814 | 100,00 | 100,00 |
| | Субсидии бюджетным учреждениям | 05 | 03 | 18 0 00 00000 | 610 | 74 758,829 | 73 882,814 | 74 758,829 | 73 882,814 | 100,00 | 100,00 |
| | Другие вопросы в области охраны окружающей среды | 06 | 05 | | | 2 599,972 | 1 322,975 | 2 599,971 | 1 322,975 | 100,00 | 100,00 |
| | Непрограммные направления расходов местного бюджета в сфере охраны окружающей среды | 06 | 05 | 90 6 00 00000 | | 2 599,972 | 1 322,975 | 2 599,971 | 1 322,975 | 100,00 | 100,00 |
| | Расходы на выплаты персоналу государственных (муниципальных)органов | 06 | 05 | 90 6 00 00000 | 120 | 2 471,886 | 1 194,889 | 2 471,885 | 1 194,889 | 100,00 | 100,00 |
| | Иные закупки товаров,работ и услуг для обеспечения государственных(муниципальных) нужд | 06 | 05 | 90 6 00 00000 | 240 | 128,086 | 128,086 | 128,086 | 128,086 | 100,00 | 100,00 |
| | Дошкольное образование | 07 | 01 | | | 418 274,144 | 406 594,676 | 417 879,142 | 406 199,675 | 99,91 | 99,90 |
| | Муниципальная Программа муниципального района Волжский Самарской области «Строительство, реконструкция и капитальный ремонт объектов образования на территории муниципального района Волжский Самарской области» на 2020-2022 годы | 07 | 01 | 13 0 00 00000 | | 411 706,870 | 400 226,688 | 411 706,870 | 400 226,688 | 100,00 | 100,00 |
| | Субсидии бюджетным и автономным учреждениям, государственным (муниципальным) унитарным предприятиям на осуществление капитальных вложений в объекты капитального строительства государственной (муниципальной) собственности или приобретение объектов недвижимого имущества в государственную (муниципальную) собственность | 07 | 01 | 13 0 00 00000 | 460 | 395 932,650 | 385 241,179 | 395 932,650 | 385 241,179 | 100,00 | 100,00 |
| | Субсидии бюджетным учреждениям | 07 | 01 | 13 0 00 00000 | 610 | 15 774,220 | 14 985,509 | 15 774,220 | 14 985,509 | 100,00 | 100,00 |
| | Муниципальная программа «Стимулирование развития жилищного строительства на территории муниципального района Волжский Самарской области» на 2021-2025 годы | 07 | 01 | 16 0 00 00000 | | 6 567,274 | 6 367,988 | 6 172,272 | 5 972,987 | 93,99 | 93,80 |
| | Субсидии бюджетным и автономным учреждениям, государственным (муниципальным) унитарным предприятиям на осуществление капитальных вложений в объекты капитального строительства государственной (муниципальной) собственности или приобретение объектов недвижимого имущества в государственную (муниципальную) собственность | 07 | 01 | 16 0 00 00000 | 460 | 6 567,274 | 6 367,988 | 6 172,272 | 5 972,987 | 93,99 | 93,80 |
| | Общее образование | 07 | 02 | | | 342,969 | 342,721 | 342,969 | 342,721 | 100,00 | 100,00 |
| | Муниципальная программа муниципального района Волжский Самарской области «Строительство, реконструкция и капитальный ремонт объектов образования на территории муниципального района Волжский Самарской области» на 2020-2022 годы | 07 | 02 | 13 0 00 00000 | | 342,969 | 342,721 | 342,969 | 342,721 | 100,00 | 100,00 |
| | Субсидии бюджетным и автономным учреждениям, государственным (муниципальным) унитарным предприятиям на осуществление капитальных вложений в объекты капитального строительства государственной (муниципальной) собственности или приобретение объектов недвижимого имущества в государственную (муниципальную) собственность | 07 | 02 | 13 0 00 00000 | 460 | 342,969 | 342,721 | 342,969 | 342,721 | 100,00 | 100,00 |
| | Молодежная политика | 07 | 07 | | | 13 413,646 | 5 540,000 | 13 413,644 | 5 539,998 | 100,00 | |
| | Муниципальная программа «Противодействие незаконному обороту наркотических средств, профилактика наркомании, лечение и реабилитация наркозависимой части населения муниципального района Волжский Самарской области на 2021-2025 годы» | 07 | 07 | 07 0 00 00000 | | 65,610 | | 65,610 | | 100,00 | |
| | Субсидии бюджетным учреждениям | 07 | 07 | 07 0 00 00000 | 610 | 65,610 | | 65,610 | | 100,00 | |
| | Муниципальная программа муниципального района Волжский Самарской области «Дети Волжского района» на 2020-2022 годы | 07 | 07 | 08 0 00 00000 | | 9 832,155 | 5 540,000 | 9 832,153 | 5 539,998 | 100,00 | |
| | Иные закупки товаров,работ и услуг для обеспечения государственных (муниципальных) нужд | 07 | 07 | 08 0 00 00000 | 240 | 5 540,000 | 5 540,000 | 5 539,998 | 5 539,998 | 100,00 | |
| | Субсидии бюджетным учреждениям | 07 | 07 | 08 0 00 00000 | 610 | 4 292,155 | | 4 292,155 | | 100,00 | |
| | Муниципальная программа «Противодействие терроризму и экстремистской деятельности в муниципальном районе Волжский Самарской области на 2021-2025 годы» | 07 | 07 | 12 0 00 00000 | | 330,736 | | 330,736 | | 100,00 | |
| | Субсидии бюджетным учреждениям | 07 | 07 | 12 0 00 00000 | 610 | 330,736 | 0,000 | 330,736 | 0,000 | 100,00 | |
| | Непрограммные направления расходов местного бюджета в сфере образования | 07 | 07 | 90 7 00 00000 | | 3 185,145 | 0,000 | 3 185,145 | 0,000 | 100,00 | |
| | Субсидии бюджетным учреждениям | 07 | 07 | 90 7 00 00000 | 610 | 3 185,145 | | 3 185,145 | | 100,00 | |
| | Другие вопросы в области образования | 07 | 09 | | | 527 873,878 | 66 415,550 | 524 855,920 | 66 415,548 | 99,43 | 100,00 |
| | Муниципальная программа муниципального района Волжский Самарской области «Дети Волжского района» на 2020-2022 годы | 07 | 09 | 08 0 00 00000 | | 384 141,437 | 0,000 | 382 621,437 | 0,000 | 99,60 | |
| | Иные закупки товаров,работ и услуг для обеспечения государственных (муниципальных) нужд | 07 | 09 | 08 0 00 00000 | 240 | 471,382 | | 451,382 | | 95,76 | |
| | Субсидии бюджетным учреждениям | 07 | 09 | 08 0 00 00000 | 610 | 383 670,055 | 618,641 | 382 170,055 | 618,641 | 99,61 | |
| | Муниципальная программа «Противодействие терроризму и экстремистской деятельности в муниципальном районе Волжский Самарской области на 2021-2025 годы» | 07 | 09 | 12 0 00 00000 | | 10 353,789 | 595,000 | 8 876,385 | 595,000 | 85,73 | |
| | Субсидии бюджетным учреждениям | 07 | 09 | 12 0 00 00000 | 610 | 10 353,789 | 595,000 | 8 876,385 | 595,000 | 85,73 | |
| | Муниципальная программа муниципального района Волжский Самарской области «Строительство, реконструкция и капитальный ремонт объектов образования на территории муниципального района Волжский Самарской области» на 2020-2022 годы | 07 | 09 | 13 0 00 00000 | | 91 555,884 | 65 201,909 | 91 552,409 | 65 201,907 | 100,00 | 100,00 |
| | Субсидии бюджетным учреждениям | 07 | 09 | 13 0 00 00000 | 610 | 91 555,884 | 65 201,909 | 91 552,409 | 65 201,907 | 100,00 | 100,00 |
| | Муниципальная программа муниципального района Волжский Самарской области «Обеспечение пожарной безопасности образовательных учреждений муниципального района Волжский Самарской области» на 2021-2023 годы | 07 | 09 | 15 0 00 00000 | | 15 197,800 | 0,000 | 15 197,800 | 0,000 | 100,00 | |
| | Субсидии бюджетным учреждениям | 07 | 09 | 15 0 00 00000 | 610 | 15 197,800 | | 15 197,800 | | 100,00 | |
| | Непрограммные направления расходов местного бюджета в сфере образования | 07 | 09 | 90 7 00 00000 | | 26 624,968 | 0,000 | 26 607,889 | 0,000 | 99,94 | |
| | Субсидии бюджетным учреждениям | 07 | 09 | 90 7 00 00000 | 610 | 26 624,968 | | 26 607,889 | | 99,94 | |
| | Культура | 08 | 01 | | | 43 897,612 | 152,564 | 43 896,474 | 152,564 | 100,00 | |
| | Муниципальная программа муниципального района Волжский Самарской области «Развитие культуры в Волжском районе» на 2020-2024 годы | 08 | 01 | 09 0 00 00000 | | 43 897,612 | 152,564 | 43 896,474 | 0,000 | 100,00 | |
| | Иные межбюджетные транферты | 08 | 01 | 09 0 00 00000 | 540 | 152,564 | 152,564 | 152,564 | 152,564 | 100,00 | |
| | Субсидии бюджетным учреждениям | 08 | 01 | 09 0 00 00000 | 610 | 43 745,048 | | 43 743,910 | | 100,00 | |
| | Пенсионное обеспечение | 10 | 01 | | | 6 449,704 | 0,000 | 6 449,704 | 0,000 | 100,00 | |
| | Муниципальная программа Волжского района Самарской области «Социальная поддержка граждан» на 2021-2023 годы | 10 | 01 | 01 0 00 00000 | | 6 449,704 | 0,000 | 6 449,704 | 0,000 | 100,00 | |
| | Публичные нормативные социальные выплаты гражданам | 10 | 01 | 01 0 00 00000 | 310 | 6 449,704 | | 6 449,704 | | 100,00 | |
| | Социальное обеспечение населения | 10 | 03 | | | 3 134,398 | 3 111,398 | 3 078,977 | 3 067,398 | 98,23 | 98,59 |
| | Муниципальная программа «Комплексное развитие сельских территорий муниципального района Волжский Самарской области на 2020-2025 годы» | 10 | 03 | 02 0 00 00000 | | 2 847,398 | 2 847,398 | 2 847,398 | 2 847,398 | 100,00 | 100,00 |
| | Социальные выплаты гражданам, кроме публичных нормативных социальных выплат | 10 | 03 | 02 0 00 00000 | 320 | 2 847,398 | 2 847,398 | 2 847,398 | 2 847,398 | 100,00 | 100,00 |
| | Непрограммные направления расходов местного бюджета в сфере социальной политики | 10 | 03 | 90 2 00 00000 | | 287,000 | 264,000 | 231,579 | 220,000 | 80,69 | 83,33 |
| | Социальные выплаты гражданам, кроме публичных нормативных социальных выплат | 10 | 03 | 90 2 00 00000 | 320 | 287,000 | 264,000 | 231,579 | 220,000 | 80,69 | 83,33 |
| | Охрана семьи и детства | 10 | 04 | | | 93 523,893 | 93 523,893 | 91 688,953 | 91 688,953 | 98,04 | 98,04 |
| | Муниципальная программа муниципального района Волжский Самарской области «Молодой семье-доступное жилье» на 2016-2022 годы | 10 | 04 | 06 0 00 00000 | | 43 975,793 | 43 975,793 | 43 710,509 | 43 710,509 | 99,40 | 99,40 |
| | Социальные выплаты гражданам, кроме публичных нормативных социальных выплат | 10 | 04 | 06 0 00 00000 | 320 | 43 975,793 | 43 975,793 | 43 710,509 | 43 710,509 | 99,40 | 99,40 |
| | Непрограммные направления расходов местного бюджета в сфере социальной политики | 10 | 04 | 90 2 00 00000 | | 49 548,100 | 49 548,100 | 47 978,444 | 47 978,444 | 96,83 | 96,83 |
| | Социальные выплаты гражданам, кроме публичных нормативных социальных выплат | 10 | 04 | 90 2 00 00000 | 320 | 6 988,000 | 6 988,000 | 5 418,344 | 5 418,344 | 77,54 | 77,54 |
| | Бюджетные инвестиции | 10 | 04 | 90 2 00 0000 | 410 | 42 560,100 | 42 560,100 | 42 560,100 | 42 560,100 | 100,00 | 100,00 |
| | Другие вопросы в области социальной политики | 10 | 06 | | | 25 977,847 | 11 127,991 | 25 620,834 | 10 928,410 | 98,63 | 98,21 |
| | Муниципальная программа Волжского района Самарской области «Социальная поддержка граждан» на 2021-2023 годы | 10 | 06 | 01 0 00 00000 | | 8 801,383 | 0,000 | 8 801,343 | 0,000 | 100,00 | |
| | Иные закупки товаров,работ и услуг для обеспечения государственных (муниципальных) нужд | 10 | 06 | 01 0 00 00000 | 310 | 1 176,864 | | 1 176,864 | | 100,00 | |
| | Публичные нормативные социальные выплаты гражданам | 10 | 06 | 01 0 00 00000 | 320 | 7 130,676 | | 7 130,676 | | 100,00 | |
| | Социальные выплаты гражданам, кроме публичных нормативных социальных выплат | 10 | 06 | 01 0 00 00000 | 240 | 166,000 | | 165,961 | | 99,98 | |
| | Субсидии некоммерческим организациям (за исключением государственных (муниципальных) учреждений) | 10 | 06 | 01 0 00 00000 | 810 | 327,843 | | 327,842 | | 100,00 | |
| | Муниципальная программа муниципального района Волжский Самарской области «Дети Волжского района» на 2020-2022 годы | 10 | 06 | 08 0 00 00000 | | 992,842 | 0,000 | 992,842 | 0,000 | 100,00 | |
| | Иные закупки товаров,работ и услуг для обеспечения государственных (муниципальных) нужд | 10 | 06 | 08 0 00 00000 | 240 | 788,306 | | 788,306 | | 100,00 | |
| | Социальные выплаты гражданам, кроме публичных нормативных социальных выплат | 10 | 06 | 08 0 00 00000 | 320 | 130,000 | | 130,000 | | 100,00 | |
| | Субсидии бюджетным учреждениям | 10 | 06 | 08 0 00 00000 | 610 | 74,536 | | 74,536 | | 100,00 | |
| | Муниципальная Программа муниципального района Волжский Самарской области «Доступная среда» на 2021-2023 годы | 10 | 06 | 35 0 00 00000 | | 2 412,485 | 0,000 | 2 255,093 | 0,000 | 93,48 | |
| | Иные закупки товаров,работ и услуг для обеспечения государственных (муниципальных) нужд | 10 | 06 | 35 0 00 00000 | 240 | 30,000 | | 30,000 | | 100,00 | |
| | Субсидии бюджетным учреждениям | 10 | 06 | 35 0 00 00000 | 610 | 2 382,485 | | 2 225,093 | | 93,39 | |
| | Непрограммные направления расходов местного бюджета в сфере социальной политики | 10 | 06 | 90 2 00 00000 | | 13 771,137 | 11 127,991 | 13 571,556 | 10 928,410 | 98,55 | 98,21 |
| | Расходы на выплаты персоналу казенных учреждений | 10 | 06 | 90 2 00 00000 | 110 | 10 926,540 | 8 714,515 | 10 727,711 | 8 515,686 | 98,18 | 97,72 |

| | | | | | | | | | | | |
|---|---|---|---|---|---|---|---|---|---|---|---|
| | Расходы на выплаты персоналу государственных (муниципальных) органов | 10 | 06 | 90 2 00 00000 | 120 | 1 737,683 | 1 306,562 | 1 737,683 | 1 306,562 | 100,00 | 100,00 |
| | Иные закупки товаров,работ и услуг для обеспечения государственных(муниципальных) нужд | 10 | 06 | 90 2 00 00000 | 240 | 1 106,914 | 1 106,914 | 1 106,162 | 1 106,162 | 99,93 | 99,93 |
| | Физическая культура | 11 | 01 | | | 47 566,143 | 0,000 | 47 566,143 | 0,000 | 100,00 | |
| | Муниципальная программа муниципального района Волжский Самарской области «Спорт - норма жизни на 2020-2022 годы и на период до 2024г.» | 11 | 01 | 10 0 00 00000 | | 255,504 | 0,000 | 255,504 | 0,000 | 100,00 | |
| | Субсидии бюджетным учреждениям | 11 | 01 | 10 0 00 00000 | 610 | 255,504 | | 255,504 | | 100,00 | |
| | Непрограммные направления расходов местного бюджета в сфере физической культуры и спорта | 11 | 01 | 90 3 00 00000 | | 47 310,639 | 0,000 | 47 310,639 | 0,000 | 100,00 | |
| | Субсидии автономным учреждениям | 11 | 01 | 90 3 00 00000 | 620 | 47 310,639 | | 47 310,639 | | 100,00 | |
| | Массовый спорт | 11 | 02 | | | 57 698,434 | 54 798,970 | 57 698,434 | 54 798,969 | 100,00 | |
| | Муниципальная программа муниципального района Волжский Самарской области «Спорт норма жизни на 2020-2022 и на период до 2024» | 11 | 02 | 10 0 00 00000 | | 57 698,434 | 54 798,970 | 57 698,434 | 54 798,969 | 100,00 | |
| | Субсидии бюджетным и автономным учреждениям, государственным (муниципальным) унитарным предприятиям на осуществление капитальных вложений в объекты капитального строительства государственной (муниципальной) собственности или приобретение объектов недвижимого имущества в государственную (муниципальную) собственность | 11 | 02 | 10 0 00 00000 | 460 | 57 698,434 | 54 798,970 | 57 698,434 | 54 798,969 | 100,00 | |
| | Прочие межбюджетные трансферты общего характера | 14 | 03 | | | 48 539,717 | 0,000 | 48 189,717 | 0,000 | 99,28 | |
| | Непрограммные направления расходов местного бюджета в области общегосударственных вопросов, национальной обороны, национальной безопасности и правоохранительной деятельности, а также в сфере средств массовой информации, обслуживания муниципального долга и межбюджетных трансфертов | 14 | 03 | 90 1 00 00000 | | 48 539,717 | 0,000 | 48 189,717 | 0,000 | 99,28 | |
| | Иные межбюджетные трансферты | 14 | 03 | 90 1 00 00000 | 540 | 48 539,717 | | 48 189,717 | | 99,28 | |
| 970 | Муниципальное казенное учреждение «Управление муниципального имущества и земельных отношений Администрации муниципального района Волжский Самарской области» | | | | | 14 706,685 | 1 288,263 | 14 706,685 | 1 288,263 | 100,00 | 100,00 |
| | Другие общегосударственные вопросы | 01 | 13 | | | 13 400,159 | 0,000 | 13 400,159 | 0,000 | 100,00 | |
| | Непрограммные направления расходов местного бюджета в области общегосударственных вопросов, национальной обороны, национальной безопасности и правоохранительной деятельности, а также в сфере средств массовой информации, обслуживания муниципального долга и межбюджетных трансфертов | 01 | 13 | 90 1 00 00000 | | 13 400,159 | 0,000 | 13 400,159 | 0,000 | 100,00 | |
| | Расходы на выплаты персоналу государственных (муниципальных)органов | 01 | 13 | 90 1 00 00000 | 120 | 11 750,378 | | 11 750,378 | | 100,00 | |
| | Иные закупки товаров, работ и услуг для обеспечения государственных (муниципальных) нужд | 01 | 13 | 90 1 00 00000 | 240 | 1 649,781 | | 1 649,781 | | 100,00 | |
| | Другие вопросы в области национальной экономики | 04 | 12 | | | 1 306,526 | 1 288,263 | 1 306,526 | 1 288,263 | 100,00 | 100,00 |
| | Непрограммные направления расходов местного бюджета в области национальной экономики | 04 | 12 | 90 4 00 00000 | | 1 306,526 | 1 288,263 | 1 306,526 | 1 288,263 | 100,00 | 100,00 |
| | Иные закупки товаров,работ и услуг для обеспечения государственных (муниципальных) нужд | 04 | 12 | 90 4 00 00000 | 240 | 1 306,526 | 1 288,263 | 1 306,526 | 1 288,263 | 100,00 | 100,00 |
| | ВСЕГО | | | | | 2 849 069,284 | 1 149 171,295 | 2 576 364,556 | 931 238,334 | 90,43 | 81,04 |

Приложение 3
к решению Собрания Представителей Волжского района Самарской области
от 09.06.2022 № 142/41

Показатели расходов бюджета муниципального района Волжский Самарской области за 2021 год
по разделам, подразделам классификации расходов бюджета района

тыс. руб.

| Наименование раздела, подраздела, целевой статьи, вида расходов | Рз | ПР | ЦСР | ВР | Утверждено | | Исполнено | | Процент исполнения | |
|---|---|---|---|---|---|---|---|---|---|---|
| | | | | | всего | в том числе средства вышестоящих бюджетов | всего | в том числе средства вышестоящих бюджетов | всего | в том числе средства вышестоящих бюджетов |
| Общегосударственные вопросы | 01 | 00 | | | 211 436,483 | 2 900,421 | 205 873,571 | 2 859,447 | 97,37 | 98,59 |
| Функционирование высшего должностного лица субъекта Российской Федерации и муниципального образования | 01 | 02 | | | 2 235,503 | 0,000 | 2 235,503 | 0,000 | 100,00 | |
| Непрограммные направления расходов местного бюджета в области общегосударственных вопросов, национальной обороны, национальной безопасности и правоохранительной деятельности, а также в сфере средств массовой информации, обслуживания муниципального долга и межбюджетных трансфертов | 01 | 02 | 90 1 00 00000 | | 2 235,503 | 0,000 | 2 235,503 | 0,000 | 100,00 | |
| Расходы на выплаты персоналу государственных (муниципальных) органов | 01 | 02 | 90 1 00 00000 | 120 | 2 235,503 | | 2 235,503 | | 100,00 | |
| Функционирование законодательных (представительных) органов государственной власти и представительных органов муниципальных образований | 01 | 03 | | | 3 198,186 | 0,000 | 3 198,186 | 0,000 | 100,00 | |
| Непрограммные направления расходов местного бюджета в области общегосударственных вопросов, национальной обороны, национальной безопасности и правоохранительной деятельности, а также в сфере средств массовой информации, обслуживания муниципального долга и межбюджетных трансфертов | 01 | 03 | 90 1 00 00000 | | 3 198,186 | 0,000 | 3 198,186 | 0,000 | 100,00 | |
| Расходы на выплаты персоналу государственных (муниципальных) органов | 01 | 03 | 90 1 00 00000 | 120 | 2 640,165 | | 2 640,165 | | 100,00 | |
| Иные закупки товаров,работ и услуг для обеспечения государственных (муниципальных) нужд | 01 | 03 | 90 1 00 00000 | 240 | 558,021 | | 558,021 | | 100,00 | |
| Функционирование Правительства Российской Федерации, высших исполнительных органов государственной власти субъектов Российской Федерации, местных администраций | 01 | 04 | | | 70 591,966 | 890,900 | 67 987,771 | 890,900 | 96,31 | 100,00 |
| Непрограммные направления расходов местного бюджета в области общегосударственных вопросов, национальной обороны, национальной безопасности и правоохранительной деятельности, а также в сфере средств массовой информации, обслуживания муниципального долга и межбюджетных трансфертов | 01 | 04 | 90 1 00 00000 | | 70 591,966 | 890,900 | 67 987,771 | 890,900 | 96,31 | 100,00 |
| Расходы на выплаты персоналу государственных (муниципальных) органов | 01 | 04 | 90 1 00 00000 | 120 | 67 156,899 | | 64 950,679 | | 96,71 | |
| Иные закупки товаров,работ и услуг для обеспечения государственных (муниципальных) нужд | 01 | 04 | 90 1 00 00000 | 240 | 3 194,900 | 890,900 | 2 807,753 | 890,900 | 87,88 | |
| Уплата налогов, сборов и иных платежей | 01 | 04 | 90 1 00 00000 | 850 | 240,167 | | 229,339 | | 95,49 | |
| Судебная система | 01 | 05 | | | 40,974 | 40,974 | 0,000 | 0,000 | 0,00 | 0,00 |
| Непрограммные направления расходов местного бюджета в области общегосударственных вопросов, национальной обороны, национальной безопасности и правоохранительной деятельности, а также в сфере средств массовой информации, обслуживания муниципального долга и межбюджетных трансфертов | 01 | 05 | 90 1 00 0000 | | 40,974 | 40,974 | 0,000 | 0,000 | 0,00 | 0,00 |
| Иные закупки товаров,работ и услуг для обеспечения государственных (муниципальных) нужд | 01 | 05 | 90 1 00 0000 | 240 | 40,974 | 40,974 | | | 0,00 | 0,00 |
| Обеспечение деятельности финансовых, налоговых и таможенных органов и органов финансового (финансово-бюджетного) надзора | 01 | 06 | | | 15 825,361 | 0,000 | 15 638,648 | 0,000 | 98,82 | |
| Непрограммные направления расходов местного бюджета в области общегосударственных вопросов, национальной обороны, национальной безопасности и правоохранительной деятельности, а также в сфере средств массовой информации, обслуживания муниципального долга и межбюджетных трансфертов | 01 | 06 | 90 1 00 00000 | | 15 825,361 | 0,000 | 15 638,648 | 0,000 | 98,82 | |
| Расходы на выплаты персоналу государственных (муниципальных) органов | 01 | 06 | 90 1 00 00000 | 120 | 13 932,848 | | 13 746,135 | | 98,66 | |
| Иные закупки товаров,работ и услуг для обеспечения государственных (муниципальных) нужд | 01 | 06 | 90 1 00 00000 | 240 | 1 892,513 | | 1 892,513 | | 100,00 | |
| Резервные фонды | 01 | 11 | | | 48,987 | 0,000 | 0,000 | 0,000 | 0,00 | |
| Непрограммные направления расходов местного бюджета в области общегосударственных вопросов, национальной обороны, национальной безопасности и правоохранительной деятельности, а также в сфере средств массовой информации, обслуживания муниципального долга и межбюджетных трансфертов | 01 | 11 | 90 1 00 00000 | | 48,987 | 0,000 | 0,000 | 0,000 | 0,00 | |
| Резервные средства | 01 | 11 | 90 1 00 00000 | 870 | 48,987 | | | | 0,00 | |
| Другие общегосударственные вопросы | 01 | 13 | | | 119 495,506 | 1 968,547 | 116 813,463 | 1 968,547 | 97,76 | 100,00 |
| Непрограммные направления расходов местного бюджета в области общегосударственных вопросов, национальной обороны, национальной безопасности и правоохранительной деятельности, а также в сфере средств массовой информации, обслуживания муниципального долга и межбюджетных трансфертов | 01 | 13 | 90 1 00 00000 | | 119 495,506 | 1 968,547 | 116 813,463 | 1 968,547 | 97,76 | 100,00 |
| Расходы на выплаты персоналу государственных (муниципальных)органов | 01 | 13 | 90 1 00 00000 | 120 | 11 750,378 | | 11 750,378 | | 100,00 | |
| Иные закупки товаров,работ и услуг для обеспечения государственных (муниципальных) нужд | 01 | 13 | 90 1 00 00000 | 240 | 2 222,612 | 310,000 | 2 222,612 | 310,000 | 100,00 | |
| Субсидии бюджетным учреждениям | 01 | 13 | 90 1 00 00000 | 610 | 104 415,338 | 1 658,547 | 101 783,295 | 1 658,547 | 97,48 | 100,00 |
| Исполнение судебных актов | 01 | 13 | 90 1 00 00000 | 830 | 268,004 | | 218,004 | | 81,34 | |
| Уплата налогов, сборов и иных платежей | 01 | 13 | 90 1 00 00000 | 850 | 839,174 | | 839,174 | | 100,00 | |
| НАЦИОНАЛЬНАЯ ОБОРОНА | 02 | 00 | | | 24,400 | | 24,400 | | 100,00 | |
| Мобилизационная подготовка экономики | 02 | 04 | | | 24,400 | | 24,400 | | 100,00 | |
| Непрограммные направления расходов местного бюджета в области общегосударственных вопросов, национальной обороны, национальной безопасности и правоохранительной деятельности, а также в сфере средств массовой информации, обслуживания муниципального долга и межбюджетных трансфертов | 02 | 04 | 90 1 00 00000 | | 24,400 | | 24,400 | | 100,00 | |
| Иные закупки товаров, работ и услуг для обеспечения государственных (муниципальных) нужд | 02 | 04 | 90 1 00 00000 | 240 | 24,400 | | 24,400 | | 100,00 | |
| Национальная безопасность и правоохранительная деятельность | 03 | 00 | | | 2 438,877 | 1 304,000 | 2 438,877 | 1 304,000 | 100,00 | 100,00 |
| Защита населения и территории от последствий чрезвычайных ситуаций природного и техногенного характера, гражданская оборона | 03 | 09 | | | 5,199 | 0,000 | 5,199 | 0,000 | 100,00 | |
| Непрограммные направления расходов местного бюджета в области общегосударственных вопросов, национальной обороны, национальной безопасности и правоохранительной деятельности, а также в сфере средств массовой информации, обслуживания муниципального долга и межбюджетных трансфертов | 03 | 09 | 90 1 00 00000 | | 5,199 | 0,000 | 5,199 | 0,000 | 100,00 | |
| Иные закупки товаров,работ и услуг для обеспечения государственных (муниципальных) нужд | 03 | 09 | 90 1 00 00000 | 240 | 5,199 | | 5,199 | | 100,00 | |
| Другие вопросы в области национальной безопасности и правоохранительной деятельности | 03 | 14 | | | 2 433,678 | 1 304,000 | 2 433,678 | 1 304,000 | 100,00 | 100,00 |
| Муниципальная программа «Профилактика правонарушений и обеспечение общественной безопасности в муниципальном районе Волжский Самарской области на 2021-2025 годы» | 03 | 14 | 04 0 00 00000 | | 700,000 | 0,000 | 700,000 | 0,000 | 100,00 | |
| Расходы на выплаты персоналу государственных (муниципальных)органов | 03 | 14 | 04 0 00 00000 | 120 | 650,000 | | 650,000 | | 100,00 | |
| Субсидии бюджетным учреждениям | 03 | 14 | 04 0 00 00000 | 610 | 50,000 | | 50,000 | | | |
| Непрограммные направления расходов местного бюджета в области общегосударственных вопросов, национальной обороны, национальной безопасности и правоохранительной деятельности, а также в сфере средств массовой информации, обслуживания муниципального долга и межбюджетных трансфертов | 03 | 14 | 90 1 00 00000 | | 1 733,678 | 1 304,000 | 1 733,678 | 1 304,000 | 100,00 | 100,00 |
| Расходы на выплаты персоналу государственных (муниципальных) органов | 03 | 14 | 90 1 00 00000 | 120 | 1 632,180 | 1 202,502 | 1 632,180 | 1 202,502 | 100,00 | 100,00 |
| Иные закупки товаров,работ и услуг для обеспечения государственных (муниципальных) нужд | 03 | 14 | 90 1 00 00000 | 240 | 101,498 | 101,498 | 101,498 | 101,498 | 100,00 | 100,00 |
| Национальная экономика | 04 | 00 | | | 611 519,800 | 18 454,807 | 574 909,703 | 16 973,473 | 94,01 | 91,97 |
| Сельское хозяйство и рыболовство | 04 | 05 | | | 18 272,613 | 15 030,171 | 18 135,756 | 14 893,315 | 99,25 | 99,09 |
| Муниципальная программа «Развитие сельского хозяйства и регулирования рынков сельскохозяйственной продукции, сырья и продовольствия муниципального района Волжский Самарской области на 2021-2025 годы» | 04 | 05 | 19 0 00 00000 | | 500,000 | 0,000 | 500,000 | 0,000 | 100,00 | |
| Субсидии юридическим лицам (кроме некоммерческих организаций), индивидуальным предпринимателям, физическим лицам | 04 | 05 | 19 0 00 00000 | 810 | 500,000 | | 500,000 | | 100,00 | |
| Непрограммные направления расходов местного бюджета в области национальной экономики | 04 | 05 | 90 4 00 00000 | | 17 772,613 | 15 030,171 | 17 635,756 | 14 893,315 | 99,23 | 99,09 |
| Расходы на выплаты персоналу казенных учреждений | 04 | 05 | 90 4 00 00000 | 110 | 5 169,172 | 3 843,035 | 5 169,172 | 3 843,035 | 100,00 | 100,00 |
| Расходы на выплаты персоналу государственных (муниципальных) органов | 04 | 05 | 90 4 00 00000 | 120 | 23,216 | 23,216 | 13,940 | 13,940 | | |
| Иные закупки товаров,работ и услуг для обеспечения государственных (муниципальных) нужд | 04 | 05 | 90 4 00 00000 | 240 | 3 149,899 | 1 828,187 | 3 022,992 | 1 701,281 | 95,97 | 93,06 |
| Иные межбюджетные трансферты | 04 | 05 | 90 4 00 00000 | 540 | 945,930 | 851,337 | 945,930 | 851,337 | 100,00 | 100,00 |
| Субсидии бюджетным учреждениям | 04 | 05 | 90 4 00 00000 | 610 | | | | | | |
| Субсидии юридическим лицам (кроме некоммерческих организаций), индивидуальным предпринимателям, физическим лицам | 04 | 05 | 90 4 00 00000 | 810 | 8 484,396 | 8 484,396 | 8 483,722 | 8 483,722 | 99,99 | 99,99 |
| Дорожное хозяйство (дорожные фонды) | 04 | 09 | | | 552 514,432 | 0,000 | 519 316,312 | 0,000 | 93,99 | |
| Муниципальная программа «Стимулирование развития жилищного строительства на территории муниципального района Волжский Самарской области на 2021-2025 годы» | 04 | 09 | 16 0 00 00000 | | 344 858,822 | 0,000 | 335 997,340 | 0,000 | 97,43 | |
| Субсидии бюджетным и автономным учреждениям, государственным (муниципальным) унитарным предприятиям на осуществление капитальных вложений в объекты капитального строительства государственной (муниципальной) собственности или приобретение объектов недвижимого имущества в государственную (муниципальную) собственность | 04 | 09 | 16 0 00 00000 | 460 | 344 858,822 | | 335 997,340 | | 97,43 | |
| Непрограммные направления расходов местного бюджета в области национальной экономики | 04 | 09 | 90 4 00 00000 | | 207 655,610 | 0,000 | 183 318,972 | 0,000 | 88,28 | |

| | | | | | | | | | | |
|---|---|---|---|---|---|---|---|---|---|---|
| Субсидии на осуществление капитальных вложений в объекты капитального строительства (муниципальной собственности) бюджетным учреждениям | 04 | 09 | 90 4 00 00000 | 460 | 101 813,575 | | 81 278,253 | | 79,83 | |
| Субсидии бюджетным учреждениям | 04 | 09 | 90 4 00 00000 | 610 | 105 842,035 | | 102 040,719 | | 96,41 | |
| Другие вопросы в области национальной экономики | 04 | 12 | | | 40 732,755 | 3 424,636 | 37 457,635 | 2 080,158 | 91,96 | 60,74 |
| Муниципальная программа «Развитие малого и среднего предпринимательства в муниципальном районе Волжский Самарской области» на 2020-2024 годы | 04 | 12 | 05 0 00 00000 | | 490,000 | 0,000 | 490,000 | 0,000 | 100,00 | |
| Субсидии некоммерческим организациям (за исключением государственных (муниципальных) учреждений) | 04 | 12 | 05 0 00 00000 | 630 | 490,000 | | 490,000 | | 100,00 | |
| Муниципальная программа муниципального района Волжский Самарской области «Развитие туризма на 2020-2022 годы» | 04 | 12 | 17 0 00 00000 | | 233,398 | 0,000 | 233,398 | 0,000 | 100,00 | |
| Субсидии бюджетным учреждениям | 04 | 12 | 17 0 00 00000 | 610 | 233,398 | | 233,398 | | 100,00 | |
| Муниципальная программа «Улучшение условий и охраны труда в муниципальном районе Волжский Самарской области на 2019-2021 годы» | 04 | 12 | 70 0 00 00000 | | 185,520 | | 185,520 | | 100,00 | |
| Иные закупки товаров, работ и услуг для обеспечения государственных (муниципальных) нужд | 04 | 12 | 70 0 00 00000 | 240 | 28,600 | | 28,600 | | | |
| Субсидии бюджетным учреждениям | 04 | 12 | 70 0 00 00000 | 610 | 156,920 | | 156,920 | | 100,00 | |
| Непрограммные направления расходов местного бюджета в области национальной экономики | 04 | 12 | 90 4 00 00000 | | 39 823,837 | 3 424,636 | 36 548,717 | 2 080,158 | 91,78 | 60,74 |
| Расходы на выплаты персоналу государственных (муниципальных) органов | 04 | 12 | 90 4 00 00000 | 120 | 688,632 | 490,270 | 688,632 | 490,270 | 100,00 | 100,00 |
| Иные закупки товаров,работ и услуг для обеспечения государственных (муниципальных) нужд | 04 | 12 | 90 4 00 00000 | 240 | 2 952,629 | 2 934,366 | 1 608,151 | 1 589,888 | 54,47 | 54,18 |
| Субсидии бюджетным учреждениям | 04 | 12 | 90 4 00 00000 | 610 | 36 182,576 | | 34 251,934 | | 94,66 | |
| Жилищно-коммунальное хозяйство | 05 | 00 | | | 550 407,026 | 479 200,706 | 326 070,761 | 265 263,580 | 59,24 | 55,36 |
| Жилищное хозяйство | 05 | 01 | | | 426 717,183 | 405 317,892 | 212 451,077 | 191 380,766 | 49,79 | 47,22 |
| Муниципальна программа «Переселение граждан из аварийного жилищного фонда на территории муниципального района Волжский Самарской области до 2025 года» | 05 | 01 | 44 0 00 00000 | | 426 297,183 | 405 317,892 | 212 279,056 | 191 380,766 | 49,80 | 47,22 |
| Иные закупки товаров,работ и услуг для обеспечения государственных (муниципальных) нужд | 05 | 01 | 44 0 00 00000 | 240 | 100,000 | | 95,000 | | 95,00 | |
| Бюджетные инвестиции | 05 | 01 | 44 0 00 00000 | 410 | 426 197,183 | 405 317,892 | 212 184,056 | 191 380,766 | 49,79 | 47,22 |
| Непрограммные направления расходов местного бюджета в сфере жилищно-коммунального хозяйства | 05 | 01 | 90 5 00 00000 | | 420,000 | | 172,021 | | 40,96 | |
| Иные закупки товаров, работ и услуг для обеспечения государственных (муниципальных) нужд | 05 | 01 | 90 5 00 00000 | 240 | 420,000 | | 172,021 | | 40,96 | |
| Коммунальное хозяйство | 05 | 02 | | | 33 913,606 | 0,000 | 25 292,252 | 0,000 | 74,58 | |
| Муниципальная программа «Стимулирование развития жилищного строительства на территории муниципального района Волжский Самарской области на 2021-2025 годы» | 05 | 02 | 16 0 00 00000 | | 11 149,467 | | 2 528,113 | | 22,67 | |
| Субсидии на осуществление капитальных вложений в объекты капитального строительства государственной (муниципальной) собственности бюджетным учреждениям | 05 | 02 | 16 0 00 00000 | 460 | 11 149,467 | | 2 528,113 | | 22,67 | |
| Непрограммные направления расходов местного бюджета в сфере жилищно-коммунального хозяйства | 05 | 02 | 30 0 00 0000 | | 164,139 | 0,000 | 164,139 | 0,000 | 100,00 | |
| Бюджетные инвестиции иным юридическим лицам | 05 | 02 | 30 0 00 00000 | 610 | 164,139 | | 164,139 | | 100,00 | |
| Иные межбюджетные трансферты | 05 | 02 | 90 5 00 00000 | | 22 600,000 | | 22 600,000 | | 100,00 | |
| Бюджетные инвестиции иным юридическим лицам, за исключением бюджетных инвестиций в объекты капитального строительства | 05 | 02 | 90 5 00 00000 | 450 | 22 600,000 | | 22 600,000 | | 100,00 | |
| Благоустройство | 05 | 03 | | | 89 776,237 | 73 882,814 | 88 327,432 | 73 882,814 | 98,39 | 100,00 |
| Муниципальная программа «Комплексное развитие сельских территорий муниципального района Волжский Самарской области на 2020-2025 годы» | 05 | 03 | 02 0 00 00000 | | 15 017,408 | | 13 568,603 | | 90,35 | |
| Субсидии бюджетным учреждениям | 05 | 03 | 02 0 00 00000 | 610 | 15 017,408 | | 13 568,603 | | | |
| Муниципальная программа «Формирование комфортной городской среды на 2018-2024 годы» на территории муниципального района Волжский Самарской области | 05 | 03 | 18 0 00 00000 | | 74 758,829 | 73 882,814 | 74 758,829 | 73 882,814 | 100,00 | 100,00 |
| Субсидии бюджетным учреждениям | 05 | 03 | 18 0 00 00000 | 610 | 74 758,829 | 73 882,814 | 74 758,829 | 73 882,814 | 100,00 | 100,00 |
| Охрана окружающей среды | 06 | 00 | | | 2 599,972 | 1 322,975 | 2 599,972 | 1 322,975 | 100,00 | 100,00 |
| Другие вопросы в области охраны окружающей среды | 06 | 05 | | | 2 599,972 | 1 322,975 | 2 599,972 | 1 322,975 | 100,00 | 100,00 |
| Непрограммные направления расходов местного бюджета в сфере охраны окружающей среды | 06 | 05 | 90 6 00 00000 | | 2 599,972 | 1 322,975 | 2 599,972 | 1 322,975 | 100,00 | 100,00 |
| Расходы на выплаты персоналу государственных (муниципальных) органов | 06 | 05 | 90 6 00 00000 | 120 | 2 471,885 | 1 194,888 | 2 471,885 | 1 194,888 | 100,00 | 100,00 |
| Иные закупки товаров,работ и услуг для обеспечения государственных(муниципальных) нужд | 06 | 05 | 90 6 00 00000 | 240 | 128,087 | 128,087 | 128,087 | 128,087 | 100,00 | 100,00 |
| Образование | 07 | 00 | | | 1 030 890,752 | 479 909,847 | 1 027 460,643 | 479 514,842 | 99,67 | 99,92 |
| Дошкольное образование | 07 | 01 | | | 418 274,144 | 406 594,677 | 417 879,142 | 406 199,674 | 99,91 | 99,90 |
| Муниципальная Программа муниципального района Волжский Самарской области «Строительство, реконструкция и капитальный ремонт объектов образования на территории муниципального района Волжский Самарской области» на 2020-2022 годы | 07 | 01 | 13 0 00 00000 | | 411 706,870 | 400 226,688 | 411 706,870 | 400 226,688 | 100,00 | 100,00 |
| Субсидии бюджетным и автономным учреждениям, государственным (муниципальным) унитарным предприятиям на осуществление капитальных вложений в объекты капитального строительства государственной (муниципальной) собственности или приобретение объектов недвижимого имущества в государственную (муниципальную) собственность | 07 | 01 | 13 0 00 00000 | 460 | 395 932,650 | 385 241,179 | 395 932,650 | 385 241,179 | 100,00 | 100,00 |
| Субсидии бюджетным учреждениям | 07 | 01 | 13 0 00 00000 | 610 | 15 774,220 | 14 985,509 | 15 774,220 | 14 985,509 | | |
| Муниципальная программа «Стимулирование развития жилищного строительства на территории муниципального района Волжский Самарской области на 2021-2025 годы» | 07 | 01 | 16 0 00 00000 | | 6 567,274 | 6 367,989 | 6 172,272 | 5 972,986 | 93,99 | 93,80 |
| Субсидии на осуществление капитальных вложений в объекты капитального строительства государственной (муниципальной) собственности бюджетным учреждениям | 07 | 01 | 16 0 00 00000 | 460 | 6 567,274 | 6 367,989 | 6 172,272 | 5 972,986 | 93,99 | 93,80 |
| Общее образование | 07 | 02 | | | 342,969 | 342,721 | 342,969 | 342,721 | 100,00 | 100,00 |
| Муниципальная программа муниципального района Волжский Самарской области «Строительство, реконструкция и капитальный ремонт объектов образования на территории муниципального района Волжский Самарской области» на 2020-2022 годы | 07 | 02 | 13 0 00 00000 | | 342,969 | 342,721 | 342,969 | 342,721 | 100,00 | 100,00 |
| Субсидии на осуществление капитальных вложений в объекты капитального строительства государственной (муниципальной) собственности бюджетным учреждениям | 07 | 02 | 13 0 00 00000 | 460 | 342,969 | 342,721 | 342,969 | 342,721 | 100,00 | 100,00 |
| Дополнительное образование | 07 | 03 | | | 59 076,652 | 0,000 | 59 059,505 | 0,000 | 99,97 | |
| Непрограммные направления расходов местного бюджета в сфере образования | 07 | 03 | 90 7 00 00000 | | 59 076,652 | 0,000 | 59 059,505 | 0,000 | 99,97 | |
| Субсидии бюджетным учреждениям | 07 | 03 | 90 7 00 00000 | 610 | 59 076,652 | | 59 059,505 | | 99,97 | |
| Молодежная политика | 07 | 07 | | | 25 323,109 | 6 556,900 | 25 323,107 | 6 556,898 | 100,00 | 100,00 |
| Муниципальная Программа муниципального района Волжский Самарской области «Молодежь Волжского района» на 2021-2023 годы | 07 | 07 | 03 0 00 00000 | | 4 011,007 | 1 016,900 | 4 011,007 | 1 016,900 | 100,00 | 100,00 |
| Субсидии бюджетным учреждениям | 07 | 07 | 03 0 00 00000 | 610 | 4 011,007 | 1 016,900 | 4 011,007 | 1 016,900 | 100,00 | 100,00 |
| Муниципальная программа «Противодействие незаконному обороту наркотических средств, профилактика наркомании, лечение и реабилитация наркозависимой части населения муниципального района Волжский Самарской области на 2021-2025 годы» | 07 | 07 | 07 0 00 00000 | | 272,394 | 0,000 | 272,394 | 0,000 | 100,00 | |
| Субсидии бюджетным учреждениям | 07 | 07 | 07 0 00 00000 | 610 | 272,394 | | 272,394 | | 100,00 | |
| Муниципальная программа муниципального района Волжский Самарской области «Дети Волжского района» на 2020-2022 годы | 07 | 07 | 08 0 00 00000 | | 9 845,751 | 5 540,000 | 9 845,749 | 5 539,998 | 100,00 | |
| Иные закупки товаров,работ и услуг для обеспечения государственных (муниципальных) нужд | 07 | 07 | 08 0 00 00000 | 240 | 5 540,000 | 5 540,000 | 5 539,998 | 5 539,998 | | |
| Субсидии бюджетным учреждениям | 07 | 07 | 08 0 00 00000 | 610 | 4 305,751 | | 4 305,751 | | 199,13 | |
| Муниципальная программа «Противодействие терроризму и экстремистской деятельности в муниципальном районе Волжский Самарской области на 2021-2025 годы» | 07 | 07 | 12 0 00 00000 | | 330,736 | | 330,736 | | | |
| Субсидии бюджетным учреждениям | 07 | 07 | 12 0 00 00000 | 610 | 330,736 | | 330,736 | | | |
| Непрограммные направления расходов местного бюджета в сфере образования | 07 | 07 | 90 7 00 00000 | | 10 863,221 | 0,000 | 10 863,221 | 0,000 | 100,00 | |
| Субсидии бюджетным учреждениям | 07 | 07 | 90 7 00 00000 | 610 | 10 863,221 | | 10 863,221 | | 200,00 | |
| Другие вопросы в области образования | 07 | 09 | | | 527 873,878 | 66 415,549 | 524 855,920 | 66 415,549 | 99,43 | 100,00 |
| Муниципальная программа муниципального района Волжский Самарской области «Дети Волжского района» на 2020-2022 годы | 07 | 09 | 08 0 00 00000 | | 384 141,437 | 618,641 | 382 621,438 | 618,641 | 99,60 | |
| Иные закупки товаров,работ и услуг для обеспечения государственных (муниципальных) нужд | 07 | 09 | 08 0 00 00000 | 240 | 471,382 | | 451,382 | | 95,76 | |
| Субсидии бюджетным учреждениям | 07 | 09 | 08 0 00 00000 | 610 | 383 670,055 | 618,641 | 382 170,056 | 618,641 | 99,61 | |
| Муниципальная программа «Противодействие терроризму и экстремистской деятельности в муниципальном районе Волжский Самарской области на 2021-2025 годы» | 07 | 09 | 12 0 00 00000 | | 10 353,789 | 595,000 | 8 876,385 | 595,000 | 85,73 | |
| Субсидии бюджетным учреждениям | 07 | 09 | 12 0 00 00000 | 610 | 10 353,789 | 595,000 | 8 876,385 | 595,000 | 85,73 | |
| Муниципальная программа муниципального района Волжский Самарской области «Строительство, реконструкция и капитальный ремонт объектов образования на территории муниципального района Волжский Самарской области» на 2020-2022 годы | 07 | 09 | 13 0 00 00000 | | 91 555,884 | 65 201,908 | 91 552,408 | 65 201,908 | 100,00 | 100,00 |
| Субсидии бюджетным учреждениям | 07 | 09 | 13 0 00 00000 | 610 | 91 555,884 | 65 201,908 | 91 552,408 | 65 201,908 | 100,00 | 100,00 |
| Муниципальная Программа муниципального района Волжский Самарской области «Обеспечение пожарной безопасности образовательных учреждений на территории муниципального района Волжский Самарской области на 2021-2023 годы» | 07 | 09 | 15 0 00 00000 | | 15 197,800 | 0,000 | 15 197,800 | 0,000 | 100,00 | |
| Субсидии бюджетным учреждениям | 07 | 09 | 15 0 00 00000 | 610 | 15 197,800 | | 15 197,800 | | 100,00 | |
| Непрограммные направления расходов местного бюджета в сфере образования | 07 | 09 | 90 7 00 00000 | | 26 624,968 | 0,000 | 26 607,889 | 0,000 | 99,94 | |
| Субсидии бюджетным учреждениям | 07 | 09 | 90 7 00 00000 | 610 | 26 624,968 | | 26 607,889 | | 99,94 | |
| Культура, кинематография | 08 | 00 | | | 99 731,181 | 483,287 | 99 563,211 | 483,287 | 99,83 | 100,00 |
| Культура | 08 | 01 | | | 94 034,060 | 483,287 | 93 869,500 | 483,287 | 99,82 | 100,00 |
| Муниципальная программа муниципального района Волжский Самарской области «Дети Волжского района» на 2020-2022 годы | 08 | 01 | 08 0 00 00000 | | 50,000 | 0,000 | 25,485 | 0,000 | 50,97 | |
| Субсидии бюджетным учреждениям | 08 | 01 | 08 0 00 00000 | 610 | 50,000 | | 25,485 | | 50,97 | |
| Муниципальная программа муниципального района Волжский Самарской области «Развитие культуры в Волжском районе» на 2020-2024 годы | 08 | 01 | 09 0 00 00000 | | 57 924,411 | 483,287 | 57 895,271 | 483,287 | 99,95 | 100,00 |
| Иные межбюджетные трансферты | 08 | 01 | 09 0 00 00000 | 540 | 152,564 | 152,564 | 152,564 | 152,564 | | 100,00 |
| Субсидии бюджетным учреждениям | 08 | 01 | 09 0 00 00000 | 610 | 57 771,847 | 330,723 | 57 742,707 | 330,723 | 99,95 | |
| Муниципальная программа муниципального района Волжский Самарской области «Сохранение и популяризация музейного фонда и объектов культурного наследия, расположенных на территории муниципального района Волжский Самарской области» на 2021-2023 годы | 08 | 01 | 14 0 00 00000 | | 374,000 | 0,000 | 373,993 | 0,000 | 100,00 | |
| Субсидии бюджетным учреждениям | 08 | 01 | 14 0 00 00000 | 610 | 374,000 | | 373,993 | | 100,00 | |
| Непрограммные направления расходов местного бюджета в области культуры и кинематографии | 08 | 01 | 90 8 00 00000 | | 35 685,649 | 0,000 | 35 574,751 | 0,000 | 99,69 | |
| Субсидии бюджетным учреждениям | 08 | 01 | 90 8 00 00000 | 610 | 35 685,649 | | 35 574,751 | | 99,69 | |
| Другие вопросы в области культуры, кинематографии и средств массовой информации | 08 | 04 | | | 5 697,121 | 0,000 | 5 693,711 | 0,000 | 99,94 | |
| Непрограммные направления расходов местного бюджета в области культуры и кинематографии | 08 | 04 | 90 8 00 00000 | | 5 697,121 | 0,000 | 5 693,711 | 0,000 | 99,94 | |
| Расходы на выплаты персоналу государственных (муниципальных) органов | 08 | 04 | 90 8 00 00000 | 120 | 5 525,166 | | 5 524,755 | | 99,99 | |
| Иные закупки товаров,работ и услуг для обеспечения государственных (муниципальных) нужд | 08 | 04 | 90 8 00 00000 | 240 | 171,955 | | 168,956 | | 98,26 | |
| Социальная политика | 10 | 00 | | | 129 225,842 | 107 763,282 | 126 978,468 | 105 684,761 | 98,26 | 98,07 |
| Пенсионное обеспечение | 10 | 01 | | | 6 449,704 | 0,000 | 6 449,704 | 0,000 | 100,00 | |
| Муниципальная программа Волжского района Самарской области «Социальная поддержка граждан» на 2021-2023 годы | 10 | 01 | 01 0 00 00000 | | 6 449,704 | 0,000 | 6 449,704 | 0,000 | 100,00 | |
| Публичные нормативные социальные выплаты гражданам | 10 | 01 | 01 0 00 00000 | 310 | 6 449,704 | | 6 449,704 | | 100,00 | |
| Социальное обеспечение населения | 10 | 03 | | | 3 134,398 | 3 111,398 | 3 078,977 | 3 067,398 | 98,23 | 98,59 |
| Муниципальная программа «Комплексное развитие сельских территорий муниципального района Волжский Самарской области на 2020-2025 годы» | 10 | 03 | 02 0 00 00000 | | 2 847,398 | 2 847,398 | 2 847,398 | 2 847,398 | 100,00 | 100,00 |
| Социальные выплаты гражданам, кроме публичных нормативных социальных выплат | 10 | 03 | 02 0 00 00000 | 320 | 2 847,398 | 2 847,398 | 2 847,398 | 2 847,398 | 100,00 | 100,00 |
| Непрограммные направления расходов местного бюджета в сфере социальной политики | 10 | 03 | 90 2 00 00000 | | 287,000 | 264,000 | 231,579 | 220,000 | 80,69 | 83,33 |
| Социальные выплаты гражданам, кроме публичных нормативных социальных выплат | 10 | 03 | 90 2 00 00000 | 320 | 287,000 | 264,000 | 231,579 | 220,000 | 80,69 | 83,33 |
| Охрана семьи и детства | 10 | 04 | | | 93 523,893 | 93 523,893 | 91 688,953 | 91 688,953 | 98,04 | 98,04 |
| Муниципальная программа муниципального района Волжский Самарской области «Молодой семье-доступное жилье» на 2016-2022 годы | 10 | 04 | 06 0 00 00000 | | 43 975,793 | 43 975,793 | 43 710,509 | 43 710,509 | 99,40 | 99,40 |
| Социальные выплаты гражданам, кроме публичных нормативных социальных выплат | 10 | 04 | 06 0 00 00000 | 320 | 43 975,793 | 43 975,793 | 43 710,509 | 43 710,509 | 99,40 | 99,40 |
| Непрограммные направления расходов местного бюджета в сфере социальной политики | 10 | 04 | 90 2 00 00000 | | 49 548,100 | 49 548,100 | 47 978,444 | 47 978,444 | 96,83 | 96,83 |
| Социальные выплаты гражданам, кроме публичных нормативных социальных выплат | 10 | 04 | 90 2 00 00000 | 320 | 6 988,000 | 6 988,000 | 5 418,344 | 5 418,344 | 77,54 | 77,54 |
| Бюджетные инвестиции | 10 | 04 | 90 2 00 0000 | 410 | 42 560,100 | 42 560,100 | 42 560,100 | 42 560,100 | 100,00 | 100,00 |
| Другие вопросы в области социальной политики | 10 | 06 | | | 26 117,847 | 11 127,991 | 25 760,834 | 10 928,410 | 98,63 | 98,21 |
| Муниципальная программа Волжского района Самарской области «Социальная поддержка граждан» на 2021-2023 годы | 10 | 06 | 01 0 00 00000 | | 8 816,383 | 0,000 | 8 816,343 | 0,000 | 100,00 | |
| | 10 | 06 | 01 0 00 00000 | 110 | 4,200 | | 4,200 | | | |
| Иные закупки товаров,работ и услуг для обеспечения государственных (муниципальных) нужд | 10 | 06 | 01 0 00 00000 | 240 | 176,800 | | 176,760 | | 199,98 | |

| | | | | | | | | | | |
|---|---|---|---|---|---|---|---|---|---|---|
| Публичные нормативные социальные выплаты гражданам | 10 | 06 | 01 0 00 00000 | 310 | 1 176,864 | | 1 176,864 | | 100,00 | |
| Социальные выплаты гражданам, кроме публичных нормативных социальных выплат | 10 | 06 | 01 0 00 00000 | 320 | 7 130,676 | | 7 130,676 | | 100,00 | |
| Субсидии некоммерческим организациям (за исключением государственных (муниципальных) учреждений) | 10 | 06 | 01 0 00 00000 | 811 | 327,843 | | 327,843 | | 100,00 | |
| Муниципальная программа муниципального района Волжский Самарской области «Дети Волжского района» на 2020-2022 годы | 10 | 06 | 08 0 00 00000 | | 992,842 | 0,000 | 992,842 | 0,000 | 100,00 | |
| Иные закупки товаров,работ и услуг для обеспечения государственных (муниципальных) нужд | 10 | 06 | 08 0 00 00000 | 240 | 788,305 | | 788,305 | | 100,00 | |
| Социальные выплаты гражданам, кроме публичных нормативных социальных выплат | 10 | 06 | 08 0 00 00000 | 320 | 130,000 | | 130,000 | | 100,00 | |
| Субсидии бюджетным учреждениям | 10 | 06 | 08 0 00 00000 | 610 | 74,537 | | 74,537 | | 100,00 | |
| Муниципальная Программа муниципального района Волжский Самарской области «Доступная среда» на 2021-2023 годы | 10 | 06 | 35 0 00 00000 | | 2 537,485 | 0,000 | 2 380,093 | 0,000 | 93,80 | |
| Иные выплаты, за исключением фонда оплаты труда учреждений, лицам, привлекаемым согласно законодательству для выполнения отдельных полномочий | 10 | 06 | 35 0 00 00000 | 110 | 11,400 | | 11,400 | | | |
| Иные закупки товаров,работ и услуг для обеспечения государственных (муниципальных) нужд | 10 | 06 | 35 0 00 00000 | 240 | 143,600 | | 143,600 | | 200,00 | |
| Субсидии бюджетным учреждениям | 10 | 06 | 35 0 00 00000 | 610 | 2 382,485 | | 2 225,093 | | 93,39 | |
| Непрограммные направления расходов местного бюджета в сфере социальной политики | 10 | 06 | 90 2 00 00000 | | 13 771,137 | 11 127,991 | 13 571,556 | 10 928,410 | 98,55 | 98,21 |
| Иные выплаты, за исключением фонда оплаты труда учреждений, лицам, привлекаемым согласно законодательству для выполнения отдельных полномочий | 10 | 06 | 90 2 00 00000 | 110 | 10 926,540 | 8 714,515 | 10 727,711 | 8 515,686 | 98,18 | 97,72 |
| Расходы на выплаты персоналу государственных (муниципальных) органов | 10 | 06 | 90 2 00 00000 | 120 | 1 737,683 | 1 306,562 | 1 737,683 | 1 306,562 | 100,00 | 100,00 |
| Иные закупки товаров,работ и услуг для обеспечения государственных (муниципальных) нужд | 10 | 06 | 90 2 00 00000 | 240 | 1 106,414 | 1 106,414 | 1 106,162 | 1 106,162 | 99,98 | |
| Иные закупки товаров,работ и услуг для обеспечения государственных (муниципальных) нужд | 10 | 06 | 90 2 00 00000 | 850 | 0,500 | 0,500 | | | 0,00 | 0,00 |
| Физическая культура и спорт | 11 | 00 | | | 113 575,094 | 54 798,970 | 113 575,094 | 54 798,969 | 100,00 | |
| Физическая культура | 11 | 01 | | | 51 583,162 | 0,000 | 51 583,162 | 0,000 | 300,000 | |
| Муниципальная программа «Противодействие незаконному обороту наркотических средств, профилактика наркомании, лечение и реабилитация наркозависимой части населения муниципального района Волжский Самарской области на 2021-2025 годы» | 11 | 01 | 07 0 00 00000 | | 374,761 | 0,000 | 374,761 | 0,000 | 100,00 | |
| Иные закупки товаров,работ и услуг для обеспечения государственных (муниципальных) нужд | 11 | 01 | 07 0 00 00000 | 240 | 374,761 | | 374,761 | | 100,00 | |
| Муниципальная программа муниципального района Волжский Самарской области «Спорт - норма жизни» на 2020-2022 г.г. и на период до 2024 г.» | 11 | 01 | 10 0 00 00000 | | 3 897,762 | 0,000 | 3 897,762 | 0,000 | 100,00 | |
| Иные выплаты, за исключением фонда оплаты труда учреждений, лицам, привлекаемым согласно законодательству для выполнения отдельных полномочий | 11 | 01 | 10 0 00 00000 | 110 | 257,100 | | 257,100 | | 100,00 | |
| Иные закупки товаров,работ и услуг для обеспечения государственных (муниципальных) нужд | 11 | 01 | 10 0 00 00000 | 240 | 3 385,157 | | 3 385,157 | | 100,00 | |
| Субсидии бюджетным учреждениям | 11 | 01 | 10 0 00 00000 | 610 | 255,505 | | 255,505 | | | |
| Непрограммные направления расходов местного бюджета в сфере физической культуры и спорта | 11 | 01 | 90 3 00 00000 | | 47 310,639 | 0,000 | 47 310,639 | 0,000 | 100,00 | |
| Субсидии автономным учреждениям | 11 | 01 | 90 3 00 00000 | 620 | 47 310,639 | | 47 310,639 | | 100,00 | |
| Массовый спорт | 11 | 02 | | | 57 698,434 | 54 798,970 | 57 698,434 | 54 798,969 | 100,00 | |
| Муниципальная программа муниципального района Волжский Самарской области «Спорт - норма жизни» на 2020-2022 г.г. и на период до 2024 г.» | 11 | 02 | 10 0 00 00000 | | 57 698,434 | 54 798,970 | 57 698,434 | 54 798,969 | 100,00 | |
| Субсидии бюджетным и автономным учреждениям, государственным (муниципальным) унитарным предприятиям на осуществление капитальных вложений в объекты капитального строительства государственной (муниципальной) собственности или приобретение объектов недвижимого имущества в государственную (муниципальную) собственность | 11 | 02 | 10 0 00 00000 | 460 | 57 698,434 | 54 798,970 | 57 698,434 | 54 798,969 | 100,00 | |
| Другие вопросы в области физической культуры и спорта | 11 | 05 | | | 4 293,498 | 0,000 | 4 293,498 | 0,000 | 100,00 | |
| Непрограммные направления расходов местного бюджета в сфере физической культуры и спорта | 11 | 05 | 90 3 00 00000 | | 4 293,498 | 0,000 | 4 293,498 | 0,000 | 100,00 | |
| Расходы на выплаты персоналу государственных (муниципальных)органов | 11 | 05 | 90 3 00 00000 | 120 | 4 120,860 | | 4 120,860 | | 100,00 | |
| Иные закупки товаров,работ и услуг для обеспечения государственных (муниципальных) нужд | 11 | 05 | 90 3 00 00000 | 240 | 172,638 | | 172,638 | | 100,00 | |
| Средства массовой информации | 12 | 00 | | | 3 447,140 | 0,000 | 3 447,140 | 0,000 | 100,00 | |
| Периодическая печать и издательства | 12 | 02 | | | 3 447,140 | 0,000 | 3 447,140 | 0,000 | 100,00 | |
| Непрограммные направления расходов местного бюджета в области общегосударственных вопросов, национальной обороны, национальной безопасности и правоохранительной деятельности, а также в сфере средств массовой информации, обслуживания муниципального долга и межбюджетных трансфертов | 12 | 02 | 90 1 00 00000 | | 3 447,140 | 0,000 | 3 447,140 | 0,000 | 100,00 | |
| Субсидии юридическим лицам (кроме некоммерческих организаций), индивидуальным предпринимателям, физическим лицам | 12 | 02 | 90 1 00 00000 | 810 | 3 447,140 | | 3 447,140 | | 100,00 | |
| Межбюджетные трансферты | 14 | 00 | | | 93 772,717 | 3 033,000 | 93 422,716 | 3 033,000 | 99,63 | 100,00 |
| Дотации бюджетам субъектов Российской Федерации и муниципальных образований | 14 | 01 | | | 45 233,000 | 3 033,000 | 45 233,000 | 3 033,000 | 100,00 | 100,00 |
| Непрограммные направления расходов местного бюджета в области общегосударственных вопросов, национальной обороны, национальной безопасности и правоохранительной деятельности, а также в сфере средств массовой информации, обслуживания муниципального долга и межбюджетных трансфертов | 14 | 01 | 90 1 00 00000 | | 45 233,000 | 3 033,000 | 45 233,000 | 3 033,000 | 100,00 | 100,00 |
| Дотации бюджетам субъектов Российской Федерации и муниципальных образований | 14 | 01 | 90 1 00 00000 | 510 | 45 233,000 | 3 033,000 | 45 233,000 | 3 033,000 | 100,00 | 100,00 |
| Прочие межбюджетные трансферты общего характера | 14 | 03 | | | 48 539,717 | 0,000 | 48 189,716 | 0,000 | 99,28 | |
| Непрограммные направления расходов местного бюджета в области общегосударственных вопросов, национальной обороны, национальной безопасности и правоохранительной деятельности, а также в сфере средств массовой информации, обслуживания муниципального долга и межбюджетных трансфертов | 14 | 03 | 90 1 00 00000 | | 48 539,717 | 0,000 | 48 189,716 | 0,000 | 99,28 | |
| Иные межбюджетные трансферты | 14 | 03 | 90 1 00 00000 | 540 | 48 539,717 | | 48 189,716 | | 99,28 | |
| ВСЕГО | | | | | 2 849 069,284 | 1 149 171,295 | 2 576 364,556 | 931 238,334 | 90,43 | 81,04 |

Приложение 4
к решению Собрания Представителей Волжского района Самарской области
от 09.06.2022 № 142/41

Источники финансирования дефицита бюджета муниципального района Волжский Самарской области
по кодам классификации источников финансирования дефицита бюджета района за 2021 год

тыс. руб.

| Наименование показателя | Код строки | Код источника финансирования дефицита бюджета по бюджетной классификации | Утвержденные бюджетные назначения | Исполнено | Процент исполнения |
|---|---|---|---|---|---|
| 1 | 2 | 3 | 4 | 5 | 6 |
| Источники финансирования дефицита бюджета - всего | 500 | X | 87 892,03 | 49 769,76 | 56,63 |
| в том числе: источники внутреннего финансирования бюджета | 520 | X | 2 100,00 | 2 085,90 | 99,33 |
| из них: Иные источники внутреннего финансирования дефицитов бюджетов | 520 | 000 01060000000000000 | 2 100,00 | 2 085,90 | 99,33 |
| Бюджетные кредиты, предоставленные внутри страны в валюте Российской Федерации | 520 | 000 01060500000000000 | 2 100,00 | 2 085,90 | 99,33 |
| Возврат бюджетных кредитов, предоставленных внутри страны в валюте Российской Федерации | 520 | 000 01060500000000600 | 2 100,00 | 2 085,90 | 99,33 |
| Возврат бюджетных кредитов, предоставленных юридическим лицам в валюте Российской Федерации | 520 | 000 01060501000000600 | 350,00 | 335,90 | 95,97 |
| Возврат бюджетных кредитов, предоставленных юридическим лицам из бюджетов муниципальных районов в валюте Российской Федерации | 520 | 000 01060501050000640 | 350,00 | 335,90 | 95,97 |
| Возврат бюджетных кредитов, предоставленных другим бюджетам бюджетной системы Российской Федерации в валюте Российской Федерации | 520 | 000 01060502000000600 | 1 750,00 | 1 750,00 | 100,00 |
| Возврат бюджетных кредитов, предоставленных другим бюджетам бюджетной системы Российской Федерации из бюджетов муниципальных районов в валюте Российской Федерации | 520 | 000 01060502050000640 | 1 750,00 | 1 750,00 | 100,00 |
| источники внешнего финансирования бюджета | 620 | X | 0,00 | 0,00 | |
| из них: | 620 | | 0,00 | 0,00 | 0,00 |
| Изменение остатков средств | 700 | 000 01000000000000000 | 85 792,03 | 47 683,86 | 55,58 |
| Изменение остатков средств на счетах по учету средств бюджетов | 700 | 000 01050000000000000 | 85 792,03 | 47 683,86 | 55,58 |
| увеличение остатков средств, всего | 710 | 000 01050000000000500 | -2 763 277,25 | -2 829 529,02 | X |
| Увеличение прочих остатков средств бюджетов | 710 | 000 01050200000000500 | -2 763 277,25 | -2 829 529,02 | X |
| Увеличение прочих остатков денежных средств бюджетов | 710 | 000 01050201000000510 | -2 763 277,25 | -2 829 529,02 | X |
| Увеличение прочих остатков денежных средств бюджетов муниципальных районов | 710 | 000 01050201050000510 | -2 763 277,25 | -2 829 529,02 | X |
| уменьшение остатков средств, всего | 720 | 000 01050000000000600 | 2 849 069,28 | 2 877 212,88 | X |
| Уменьшение прочих остатков средств бюджетов | 720 | 000 01050200000000600 | 2 849 069,28 | 2 877 212,88 | X |
| Уменьшение прочих остатков денежных средств бюджетов | 720 | 000 01050201000000610 | 2 849 069,28 | 2 877 212,88 | X |
| Уменьшение прочих остатков денежных средств бюджетов муниципальных районов | 720 | 000 01050201050000610 | 2 849 069,28 | 2 877 212,88 | X |

Приложение 5
к решению Собрания Представителей Волжского района Самарской области
от 09.06.2022 № 142/41

Отчет об использовании средств резервного фонда Администрации муниципального района Волжский
Самарской области за 2021 год

тыс. руб.

| Наименование | Утверждено | Израсходовано | Неисполненные бюджетные назначения | № и дата Решения, Постановления |
|---|---|---|---|---|
| Утверждено на 2021 год | 500,000 | 451,013 | 48,987 | Решение СП № 17/5 от 25.12.2020, Постановление Администрации м.р. Волжский № 2639 от 08.10.2021 |
| ИТОГО на 01.01.2022 | 500,000 | 451,013 | 48,987 | |

**Е.А. МАКРИДИН.**
**Глава муниципального района.**

Приложение 6
к решению Собрания Представителей Волжского района Самарской области
от 09.06.2022 № 142/41

Сведения о численности муниципальных служащих органов местного самоуправления, работников муниципальных учреждений и о расходах на их денежное содержание муниципального района Волжский
Самарской области за 2021 год

| Наименование | Численность среднесписочная, (чел.) | Расходы на денежное содержание (тыс.рублей) | В т.ч. расходы на денежное содержание за счет местного бюджета (тыс.рублей) |
|---|---|---|---|
| Среднесписочная численность муниципальных служащих м.р. Волжский | 134 | 85 005,960 | 81 771,836 |
| Среднесписочная численность работников муниципальных учреждений м.р. Волжский | 507 | 197 303,970 | 187 021,113 |
| ВСЕГО | 641 | 282 309,930 | 268 792,949 |

**К.В. ЛИМОНОВ.**
**Руководитель Финансового управления Администрации муниципального района Волжский Самарской области.**

**СОБРАНИЕ ПРЕДСТАВИТЕЛЕЙ ВОЛЖСКОГО РАЙОНА**
**САМАРСКОЙ ОБЛАСТИ**
**ШЕСТОГО СОЗЫВА**
**РЕШЕНИЕ**

**от 09.06.2022 № 143/41**

**О внесении изменений в решение Собрания Представителей Волжского района Самарской области от 28.12.2021 № 102/27 «Об утверждении Прогнозного плана (программы) приватизации муниципального имущества муниципального района Волжский Самарской области на 2022 год»**

Рассмотрев представленные муниципальным казенным учреждением «Управление муниципального имущества и земельных отношений Администрации муниципального района Волжский Самарской области» материалы, в соответствии с Федеральным законом от 21.12.2001 № 178-ФЗ «О приватизации государственного и муниципального имущества», руководствуясь Положением о порядке управления и распоряжения имуществом, находящимся в собственности муниципального района Волжский Самарской области, утвержденным решением Собрания Представителей Волжского района Самарской области от 19.09.2014 № 296/43, Уставом муниципального района Волжский Самарской области, Собрание Представителей Волжского района Самарской области РЕШИЛО:

1. Внести в Прогнозный план (программу) приватизации муниципального имущества муниципального района Волжский Самарской области на 2022 год, утвержденный решением Собрания Представителей Волжского района Самарской области от 28.12.2021 № 102/27 следующие изменения:

1.1. Признать утратившим силу пункт 13 раздела «Приватизация муниципального имущества по объектам».

2. Настоящее решение вступает в силу со дня официального опубликования.

3. Опубликовать настоящее решение в газете «Волжская новь».

**Е.А. МАКРИДИН.**
**Глава муниципального района.**
**В.Ю. МАЛКИН.**
**Председатель Собрания Представителей.**

**Извещение участников долевой собственности о согласовании проекта межевания, утверждаемого решением собственников земельной доли или земельных долей, предметом согласования являются размер и местоположение границ выделяемого в счет земельной доли или земельных долей земельного участка**

Сведения о заказчике работ по подготовке проекта межевания земельного участка: Общество с ограниченной ответственностью «Парфеновское», почтовый (фактический) адрес: 446408, Самарская область, Кинельский район, с. Парфеновка, ул. Центральная, д. 2, тел. 8-927-731-90-93.

Сведения о кадастровом инженере, подготовившем проект межевания земельного участка: Мучкаев Дмитрий Алексеевич, № квалификационного аттестата кадастрового инженера 63-14-765 от 19.02.2014 г., 446607, Самарская область, Нефтегорский район, с. Семеновка, ул. Специалистов, д. 33, e-mail: muchkaevda@yandex.ru, контактный телефон 8-905-303-42-96.

Кадастровый номер и адрес исходного земельного участка: 63:17:0000000:277, местоположение земельного участка: Самарская область, Волжский район, бывший колхоз «Путь Ленина».

С проектом межевания можно ознакомиться в течение 30 дней с момента опубликования настоящего извещения по адресу: 446607, Самарская область, Нефтегорский район, с.Семеновка, ул. Специалистов, д. 33.

Сроки и почтовый адрес для вручения или направления заинтересованными лицами обоснованных возражений относительно размера и местоположения границ выделяемого в счет земельной доли или земельных долей земельного участка: 446607, Самарская область, Нефтегорский район, с.Семеновка, ул. Специалистов, д. 33, в течение 30 дней с момента опубликования извещения.

**ИЗВЕЩЕНИЕ**
**О ПРОВЕДЕНИИ СОБРАНИЯ О СОГЛАСОВАНИИ МЕСТОПОЛОЖЕНИЯ ГРАНИЦЫ ЗЕМЕЛЬНОГО УЧАСТКА**

Кадастровым инженером Ильиным Андреем Андреевичем, 443013, г. Самара, ул. Киевская, д.10А, к. 8, тел. 8 (927)-261-05-22, электронная почта: spc63ru@gmail.com, квалификационный аттестат № 63-14-828, в отношении земельного участка с кадастровым номером 63:17:0301003:2291, расположенного: Самарская область, Волжский район, с/д тов-а «Орлов Овраг», линия 12, участок 2А, выполняются кадастровые работы по уточнению границ и площади земельного участка.

Заказчиком кадастровых работ является Новиков Дмитрий Леонидович, проживающий по адресу: г. Самара, ул. Путейская, д. 28, кв. 63.

Собрание заинтересованных лиц по поводу согласования местоположения границы состоится по адресу: Самарская область, Волжский район, с/д тов-а «Орлов Овраг», линия 12, участок 2А. Дата: 11.07.2022 в 10:00.

С проектом межевого плана земельного участка можно ознакомиться по адресу: 443013, г. Самара, ул. Киевская, д.10А, к. 8.

Возражения по проекту межевого плана и требования о проведении согласования местоположения границ земельных участков на местности принимаются с 11.06.2022 г. по 10.07.2022 г. по адресу: 443013, г. Самара, ул. Киевская, д.10А, к. 8.

Смежные земельные участки, с правообладателями которых требуется согласовать местоположение границы: все смежные земельные участки к земельному участку с кадастровым номером 63:17:0301003:2291, расположенному: Самарская обл., р-н Волжский в кадастровом квартале 63:17:0301003.

При проведении согласования местоположения границы при себе иметь документ, удостоверяющий личность, а также документы о правах на земельный участок.

**ИЗВЕЩЕНИЕ**
**О ПРОВЕДЕНИИ СОБРАНИЯ О СОГЛАСОВАНИИ МЕСТОПОЛОЖЕНИЯ ГРАНИЦ ЗЕМЕЛЬНОГО УЧАСТКА**

Кадастровым инженером Свищевой Светланой Сергеевной, 443090, Самарская область, г. Самара, ул. Антонова-Овсеенко, 44А, e-mail: svetlanamasy@mail.ru, zemzul@bk.ru, телефоны: 8-927-261-67-63, 8(846)279-00-78, квалификационный аттестат кадастрового инженера № 63-11-455, в отношении земельного участка, расположенного по адресу: Самарская область, Волжский район, в границах СНТ«Юбилейный-2», линия 11, участок №139, кадастровый номер 63:17:0803022:2097, выполняются работы по уточнению земельного участка.

Заказчиком кадастровых работ является Калинушкин Василий Николаевич (Самарская область, г.Самара, ул. Советской Армии, дом 135, кв. 25), тел. 8-846-224-32-57.

Собрание заинтересованных лиц по поводу согласования местоположения границ состоится 11 июля 2022 в 10 часов 00 минут по адресу: Самарская область, Волжский район, в границах СНТ «Юбилейный-2», линия 11, участок №139, кадастровый номер 63:17:0803022:2097. С проектом межевого плана границ земельного участка можно ознакомиться по адресу: 443090, Самарская область, г. Самара, ул. Антонова-Овсеенко, 44 А, левое крыло, 2 этаж, офис 207.

Возражения по проекту плана границ и требования о проведении согласования местоположения границ земельного участка на местности принимаются в течение 30 дней по адресу : 443090, Самарская область, г. Самара, ул. Антонова-Овсеенко, 44 А, левое крыло, 2 этаж, офис 207.

Смежные земельные участки, с правообладателями которых требуется согласовать местоположение границ: земельный участок, расположенный по адресу: Самарская область, Волжский район, в границах СДТ «Юбилейный-2» ПО ЗИМ, линия 11, участок №138, кадастровый номер 63:17:0803022:2098.

При проведении согласования местоположения границ при себе иметь документ, удостоверяющий личность, и документы, удостоверяющие право на земельный участок.

**Извещение участников долевой собственности о согласовании проекта межевания, утверждаемого решением собственников земельной доли или земельных долей, предметом согласования являются размер и местоположение границ выделяемого в счет земельной доли или земельных долей земельного участка**

Сведения о заказчике работ по подготовке проекта межевания земельного участка: Общество с ограниченной ответственностью «Парфеновское», почтовый (фактический) адрес: 446408, Самарская область, Кинельский район, с. Парфеновка, ул. Центральная, д. 2, тел. 8-927-731-90-93.

Сведения о кадастровом инженере, подготовившем проект межевания земельного участка: Мучкаев Дмитрий Алексеевич, № квалификационного аттестата кадастрового инженера 63-14-765 от 19.02.2014 г., 446607, Самарская область, Нефтегорский район, с. Семеновка, ул. Специалистов, д. 33, e-mail: muchkaevda@yandex.ru, контактный телефон 8-905-303-42-96.

Кадастровый номер и адрес исходного земельного участка: 63:17:0000000:277, местоположение земельного участка: Самарская область, Волжский район, бывший колхоз «Путь Ленина».

С проектом межевания можно ознакомиться в течение 30 дней с момента опубликования настоящего извещения по адресу: 446607, Самарская область, Нефтегорский район, с. Семеновка, ул. Специалистов, д. 33.

Сроки и почтовый адрес для вручения или направления заинтересованными лицами обоснованных возражений относительно размера и местоположения границ выделяемого в счет земельной доли или земельных долей земельного участка: 446607, Самарская область, Нефтегорский район, с. Семеновка, ул. Специалистов, д. 33, в течение 30 дней с момента опубликования извещения.

**ИЗВЕЩЕНИЕ**
**О ПРОВЕДЕНИИ СОБРАНИЯ О СОГЛАСОВАНИИ МЕСТОПОЛОЖЕНИЯ ГРАНИЦЫ ЗЕМЕЛЬНОГО УЧАСТКА**

Кадастровым инженером Правосудовым Денисом Михайловичем, 443092, г. Самара, ул. Теннисная, 17, комната 11, тел. 8-927-658-30-30, № квалификационного аттестата 63-11-95, электронная почта: megasamara1@yandex.ru, выполняются кадастровые работы в отношении земельного участка, расположенного по адресу: Самарская область, Волжский район, с/т «Машиностроитель» Воскресенский массив, линия 29, участок 111.

Заказчиком кадастровых работ является Глущенко Александр Николаевич, адрес: г. Самара, Московское шоссе, 55-1022, тел. 8-927-691-69-11.

Собрание заинтересованных лиц по поводу согласования местоположения границы состоится по адресу: Самарская область, Волжский район, с/т «Машиностроитель» Воскресенский массив, линия 29, участок 111, 11.07.2022 г. в 10 часов 00 минут.

С проектом межевого плана земельного участка можно ознакомиться по адресу: г. Самара, ул. Теннисная, 17, комната 12.

Возражения по проекту межевого плана и требования о проведении согласования местоположения границ земельных участков на местности принимаются с 11.06.2022 г. по 10.07.2022 г. по адресу: г. Самара, ул. Теннисная, 17, комната 12.

Смежные земельные участки, с правообладателями которых требуется согласовать местоположение границ: Самарская область, Волжский район, с/т «Машиностроитель» Воскресенский массив, линия 29, участок 113, кадастровый номер: 63:17:0512009:3586; Самарская область, Волжский район, с/т «Машиностроитель» Воскресенский массив, линия 30, участок 112, Самарская область, Волжский район, с/т «Машиностроитель» Воскресенский массив, линия 29, участок 109.

При проведении согласования местоположения границ при себе необходимо иметь документ, удостоверяющий личность, а также документы о правах на земельный участок.

**АДМИНИСТРАЦИЯ**
**МУНИЦИПАЛЬНОГО РАЙОНА ВОЛЖСКИЙ САМАРСКОЙ ОБЛАСТИ**
**ПОСТАНОВЛЕНИЕ**
**от 07.06.2022 № 1304**

**О мерах по предотвращению чрезвычайных ситуаций и происшествий на водных объектах в летний период 2022 года**

Руководствуясь положениями Федерального закона от 21.12.1994 № 68-ФЗ «О защите населения и территорий от чрезвычайных ситуаций природного и техногенного характера», Федерального закона от 06.10.2003 №131-ФЗ «Об общих принципах организации местного самоуправления в Российской Федерации», Устава муниципального района Волжский Самарской области, в целях обеспечения безопасности и охраны жизни людей на водных объектах, предотвращения чрезвычайных ситуаций, связанных с гибелью людей на водных объектах, расположенных на территории муниципального района Волжский Самарской области, Администрация муниципального района Волжский Самарской области ПОСТАНОВЛЯЕТ:

1. Утвердить «Рекомендации по охране жизни людей на водных объектах, расположенных на территории муниципального района Волжский Самарской области» (Приложение).

2. Определить период купального сезона с 15 июня 2022 года по 15 августа 2022 года, при условии ограничений по обеспечению санитарно-эпидемиологического благополучия населения в связи с распространением новой коронавирусной инфекции на территории Самарской области.

3. Рекомендовать Главам городских и сельских поселений муниципального района Волжский Самарской области (по согласованию):

3.1. Провести комплекс мероприятий по обеспечению безопасности людей на водных объектах в летний период 2022 года на территории городских и сельских поселений муниципального района Волжский Самарской области.

3.2. Разработать и утвердить Планы мероприятий по обеспечению безопасности людей на водных объектах в летний период 2022 года на территории городских и сельских поселений муниципального района Волжский Самарской области.

3.3. Утвердить перечень потенциально опасных участков, водоемов, мест, запрещенных для купания, обозначить их соответствующими предупреждающими (запрещающими) знаками, аншлагами.

4. Рекомендовать Главам городских и сельских поселений муниципального района Волжский Самарской области, руководителям организаций усилить контроль за местами возможного неорганизованного купания населения (по согласованию).

5. Настоящее постановление вступает в силу со дня его официального опубликования.

6. Опубликовать настоящее постановление в районной газете «Волжская новь».

7. Контроль за выполнением данного постановления возложить на и.о. первого заместителя Главы муниципального района Волжский Самарской области Корякину Н.Ю.

**Е.А. МАКРИДИН.**
**Глава муниципального района.**

ПРИЛОЖЕНИЕ
к постановлению Администрации муниципального района Волжский
Самарской области
от 07.06.2022 № 1304

РЕКОМЕНДАЦИИ
ПО ОХРАНЕ ЖИЗНИ ЛЮДЕЙ НА ВОДНЫХ ОБЪЕКТАХ, РАСПОЛОЖЕННЫХ НА ТЕРРИТОРИИ МУНИЦИПАЛЬНОГО РАЙОНА ВОЛЖСКИЙ САМАРСКОЙ ОБЛАСТИ

I. ОБЩИЕ ПОЛОЖЕНИЯ

1.1.Настоящие Рекомендации разработаны в соответствии с Законом РФ Об общих принципах организации местного самоуправления в РФ» от 06.10.2003 № 131-ФЗ, Приказом МЧС РФ «Об утверждении Правил технического надзора за маломерными судами, поднадзорными ГИМС МЧС России, базами (сооружениями) для их стоянок, пляжами и другими местами массового отдыха на водоемах, переправами и наплавными мостами» от 29.06.2005 N 501, а так же в соответствии с требованиями Водного кодекса Российской Федерации и обязательны для юридических лиц и граждан на всей территории муниципального района Волжский Самарской области (далее – район).

1.2. Органы местного самоуправления в целях безопасности жизни и здоровья граждан по производственным и иным соображениям устанавливают места, где запрещены купание, катание на лодках, забор воды для питьевых и бытовых нужд, водопой скота, а также определяют другие условия общего водопользования на водных объектах, расположенных на территории района, территориях городских и сельских поселений.

1.3. Участки водных объектов для массового отдыха, купания и занятия спортом (далее по тексту - «зоны рекреации») устанавливаются органами местного самоуправления по согласованию с органами государственного санитарно - эпидемиологического надзора, охраны природы, государственной инспекции по маломерным судам.

1.4. Органы государственного санитарно - эпидемиологического надзора осуществляют контроль за состоянием зоны рекреации водного объекта и представляют в органы местного самоуправления данные о соответствии зоны рекреации водного объекта санитарно - гигиеническим нормам и правилам перед началом и в период купального сезона.

1.5. Предприятия, учреждения и организации независимо от форм собственности несут ответственность за состояние безопасности жизни людей на закрепленных за ними водоемах.

1.6. Сроки купального сезона, продолжительность работы зон рекреации водных объектов устанавливаются органами местного самоуправления.

1.7. При проведении экскурсий, коллективных выездов на отдых и других массовых мероприятий на водоемах предприятия, учреждения или организации выделяют лиц, ответственных за безопасность людей на воде, общественный порядок и охрану окружающей среды.

1.8. Контроль за соблюдением настоящих Рекомендаций со стороны предприятий и организаций, участвующих в обеспечении безопасности населения на водоемах, организацию их взаимодействия, анализ положения дел с безопасностью на воде и выработку предложений по его улучшению осуществляет государственная инспекция по маломерным судам, которая проводит ежегодные технические освидетельствования пляжей, других мест массового отдыха населения на водоемах и переправах и дает разрешение на их эксплуатацию.

2. ПОРЯДОК УЧЕТА ЗОН РЕКРЕАЦИИ ВОДНЫХ ОБЪЕКТОВ

2.1. Все зоны рекреации водных объектов подлежат учету в государственной инспекции по маломерным судам.

2.2. Учет зон рекреации водных объектов включает в себя:

заполнение владельцем учетной карточки водного объекта, с предоставлением схемы объекта, указанием основных технических характеристик (длины, ширины, площади, вместимости), количества бытовых, торговых и медицинских помещений, ведомственных спасательных постов;

внесение сведений об объекте в журнал учета зоны рекреации водного объекта;

присвоение зоне рекреации водного объекта номера, соответствующего номеру в журнале;

заключение договора, на основании которого государственная инспекция по маломерным судам берет на себя обязательство проводить техническое освидетельствование зоны рекреации водного объекта.

3. ОРГАНИЗАЦИЯ ПРОВЕДЕНИЯ ТЕХНИЧЕСКОГО ОСВИДЕТЕЛЬСТВОВАНИЯ

3.1. Для определения готовности зоны рекреации водного объекта к эксплуатации проводятся ежегодные и внеочередные технические освидетельствования.

3.2. Ежегодное техническое освидетельствование проводится в объеме настоящих требований для подтверждения основных характеристик, проверки наличия и состояния соответствующего оборудования и снабжения.

3.3. Внеочередное техническое освидетельствование проводится после капитального ремонта, модернизации или переоборудования, стихийного бедствия и т.п., вызвавших изменение основных характеристик зоны рекреации водного объекта.

3.4. При проведении технического освидетельствования зоны рекреации водных объектов проверяются:

соответствие площади объекта количеству отдыхающих;

наличие ведомственных спасательных постов, помещений для оказания первой медицинской помощи, их укомплектованность;

наличие спасательного и противопожарного имущества и инвентаря в соответствии с установленными нормами;

состояние территории объекта, техническое состояние мостиков, плотов, вышек, используемых для схода и прыжков в воду;

наличие стендов с материалами по предупреждению несчастных случаев на воде, советами купающимся о порядке поведения на воде, таблицами с указанием температуры воды и воздуха, направления и силы ветра, скорости течения, схемой территории и акватории пляжа с указанием наибольших глубин и опасных мест.

3.5. На основании результатов технического освидетельствования зоны рекреации водного объекта (ежегодного, внеочередного) инспектором составляется акт.

3.6. Техническое освидетельствование маломерных судов, приписанных к ведомственному спасательному посту, производится в соответствии с требованиями по техническому надзору за маломерными судами на годность к плаванию.

3.7. Перед проведением технического освидетельствования зоны рекреации водного объекта государственная инспекция по маломерным судам предъявляет владельцу зоны рекреации счет за проведенные работы.

3.8. Сроки технического освидетельствования согласовываются с владельцем зоны рекреации водного объекта.

3.9. Если техническое состояние зоны рекреации водного объекта не отвечает требованиям охраны жизни людей на воде или окружающей среды начальником Государственной инспекции по маломерным судам или его заместителем пользование объектом запрещается.

3.10. Повторное освидетельствование зоны рекреации водного объекта проводится госинспектором Государственной инспекции по маломерным судам в полном объеме в присутствии администрации после оплаты по установленному тарифу.

3.11. Должностные лица и владельцы зон рекреации, нарушающие правила пользования зонами рекреации, несут ответственность в соответствии с действующим законодательством.

4. ТРЕБОВАНИЯ К ЗОНАМ РЕКРЕАЦИИ ВОДНЫХ ОБЪЕКТОВ

4.1. Береговая территория зоны рекреации водного объекта должна соответствовать санитарным и противопожарным нормам и правилам и иметь ограждение.

4.2. В зонах рекреации водного объекта для предупреждения несчастных случаев и оказания помощи терпящим бедствие на воде в период купального сезона выставляются ведомственные спасательные посты предприятий, учреждений и организаций, за которыми закреплены зоны рекреации.

4.3. Контроль за работой ведомственных спасательных постов возлагается на предприятия, учреждения и организации, которым подчинены эти посты.

4.4. Зоны рекреации водных объектов располагаются на расстоянии не менее 500 метров выше по течению от мест выпуска сточных вод, не ближе 250 метров выше и 1000 метров ниже пристаней, причалов.

В местах, отведенных для купания, и выше их по течению до 500 метров запрещается стирка белья и купание животных.

4.5. Перед началом купального сезона дно водоема до границы плавания должно быть обследовано водолазами и очищено от водных растений, коряг, камней, стекла и др., иметь постепенный скат без уступов до глубины 1,75 м, при ширине полосы от берега не менее 15 метров.

4.6. Площадь водного зеркала в месте купания при проточном водоеме должна обеспечивать не менее 5 кв. м на одного купающегося, а на непроточном водоеме - в 2 - 3 раза больше. На каждого человека должно приходиться не менее 2 кв. м площади пляжа.

4.7. В местах, отведенных для купания, не должно быть выхода грунтовых вод, водоворота, воронок и течения, превышающего 0,5 метра в секунду.

4.8. Границы плавания в местах купания обозначаются буйками оранжевого цвета, расположенными на расстоянии 25 - 30 метров один от другого и до 25 метров от мест с глубиной 1,3 метра.

4.9. В зоне рекреации водного объекта отводятся участки для купания не умеющих плавать с глубиной не более 1,2 метра. Участки обозначаются линией поплавков, закрепленных на тросах, или ограждаются штакетным забором.

4.10. Зоны рекреации водных объектов оборудуются стендами с извлечениями из настоящих Правил, материалами по профилактике несчастных случаев на воде, данными о температуре воды и воздуха, обеспечиваются в достаточном количестве лежаками, тентами, зонтами для защиты от солнца.

4.11. Плавучие понтоны, ограждающие акваторию купальни, надежно закрепляются и соединяются с берегом мостиками или трапами, а сходы в воду должны иметь перила.

4.12. В зонах рекреации водных объектов в период купального сезона организуется дежурство медицинского персонала для оказания медицинской помощи пострадавшим на воде.

4.13. Зоны рекреации водного объекта, как правило, должны быть радиофицированы, иметь телефонную связь и обеспечиваться транспортом.

4.14. Продажа спиртных напитков в местах массового отдыха у воды категорически запрещается.

5. МЕРЫ ОБЕСПЕЧЕНИЯ БЕЗОПАСНОСТИ НАСЕЛЕНИЯ ПРИ ПОЛЬЗОВАНИИ ЗОНАМИ РЕКРЕАЦИИ ВОДНЫХ ОБЪЕКТОВ

5.1. Запрещается:

5.1.1. Купание в местах, где выставлены щиты (аншлаги) с предупреждениями и запрещающими надписями.

5.1.2. Купание в необорудованных, незнакомых местах.

5.1.3. Заплывать за буйки, обозначающие границы плавания.

5.1.4. Подплывать к моторным, парусным судам, весельным лодкам и другим плавсредствам.

5.1.5. Прыгать в воду с катеров, лодок, причалов, а также сооружений, не приспособленных для этих целей.

5.1.6. Загрязнять и засорять водоемы.

5.1.7. Распивать спиртные напитки, купаться в состоянии алкогольного опьянения.

5.1.8. Приводить с собой собак и других животных.

5.1.9. Оставлять на берегу, в гардеробах и раздевальнях бумагу, стекло и другой мусор.

5.1.10. Играть с мячом и в спортивные игры в не отведенных для этих целей местах, а также допускать в воде шалости, связанные с нырянием и захватом купающихся.

5.1.11. Подавать крики ложной тревоги.

5.1.12. Плавать на досках, бревнах, лежаках, автомобильных камерах, надувных матрацах.

5.2. При обучении плаванию ответственность за безопасность несет преподаватель (инструктор, тренер, воспитатель), проводящий обучение или тренировки.

5.3. При групповом обучении плаванию группы не должны превышать 10 человек. За группой должны наблюдать опытный спасатель и медицинский работник.

5.4. Обучение плаванию должно проводиться в специально отведенных местах.

5.5. Каждый гражданин обязан оказать посильную помощь терпящему бедствие на воде.

5.6. Работниками спасательных подразделений в зонах рекреации водных объектов должна систематически проводиться разъяснительная работа по предупреждению несчастных случаев на воде с использованием радио, трансляционных установок, стендов, фотовитрин с профилактическим материалом.

5.7. Указания представителей государственной инспекции по маломерным судам в части принятия мер безопасности на воде для администрации зон рекреации водных объектов, баз отдыха и плавательных бассейнов являются обязательными.

6. МЕРЫ ОБЕСПЕЧЕНИЯ БЕЗОПАСНОСТИ ДЕТЕЙ НА ВОДЕ

6.1. Безопасность детей на воде обеспечивается правильным выбором и оборудованием места купания, систематической разъяснительной работой с детьми о правилах поведения на воде и соблюдением мер предосторожности.

6.2. Взрослые обязаны не допускать купания детей в неустановленных местах, шалостей на воде, плавания на не приспособленных для этого средствах (предметах) и других нарушений правил безопасности на воде.

6.3. В лагерях отдыха и других детских учреждениях, расположенных у водоемов, участок для купания детей должен выбираться по возможности у пологого песчаного берега.

Дно участка должно иметь постепенный уклон до глубины двух метров, без ям, уступов, свободно от водных растений, коряг, камней, стекла и других предметов.

Перед открытием купального сезона в пионерском лагере дно акватории должно быть обследовано водолазами и очищено от опасных предметов.

6.4. На пляжах лагерей отдыха детей, другого детского учреждения оборудуются участки для обучения плаванию детей дошкольного и младшего школьного возраста с глубинами не более 0,7 метра, а также для детей старшего возраста с глубинами не более 1,2 метра. Участки ограждаются забором или обносятся линией поплавков, закрепленных на тросах. В местах с глубинами до 2 метров разрешается купаться детям в возрасте 12 лет и более и только хорошо умеющим плавать. Эти места ограждаются буйками, расположенными на расстоянии 25 - 30 метров один от другого.

6.5. Пляж лагеря отдыха детей, другого детского учреждения должен отвечать установленным санитарным требованиям, благоустроен, огражден штакетным забором со стороны суши.

6.6. На расстоянии трех метров от уреза воды через каждые 25 метров устанавливаются стойки с вывешенными на них спасательными кругами и «концом Александрова».

6.7. На территории детского лагеря оборудуется стенд с извлечениями из настоящих Правил, материалами по профилактике несчастных случаев, данными о температуре воды и воздуха, силе и направлении ветра.

6.8. Во время купания детей на территории пляжа оборудуется медицинский пункт, устанавливаются грибки и навесы для защиты от солнца.

6.9. Купание детей разрешается только группами не более 10 человек и продолжительностью не свыше 10 минут.

6.10. Ответственность за безопасность детей во время купания и методическое руководство возлагается на инструктора по плаванию. Эксплуатация пляжей детских лагерей отдыха или других детских учреждений запрещается без наличия в их штатах инструкторов по плаванию.

Купание детей, не умеющих плавать, проводится отдельно от детей, умеющих плавать.

6.11. Перед началом купания детей проводится подготовка пляжа:

6.11.1. Границы участка, отведенного для купания отряда (группы), обозначаются вдоль береговой черты флажками.

6.11.2. На щитах развешиваются спасательные круги, «концы Александрова» и другой спасательный инвентарь.

6.11.3. Спасательная лодка со спасателем выходит на внешнюю сторону границы плавания и удерживается в двух метрах от нее.

6.12. По окончании подготовки пляжа дети группами выводятся на свои участки купания, инструктируются по правилам поведения на воде, выстраиваются в линейку и складывают перед собой одежду.

За купающимися детьми должно вестись непрерывное наблюдение дежурными воспитателями и медицинскими работниками.

6.13. Купающимся детям запрещается нырять с перил, мостков, заплывать за границу плавания.

6.14. Во время купания детей на участке запрещается:

6.14.1. Купание и нахождение посторонних лиц.

6.14.2. Катание на лодках и катерах.

6.14.3. Игры и спортивные мероприятия.

6.15. Для проведения уроков по плаванию ограждается и соответствующим образом оборудуется на берегу площадка, примыкающая к воде.

На площадке должны быть:

плавательные доски по числу детей;

резиновые круги по числу детей;

2 - 3 шеста, применяемые для поддержки не умеющих плавать, плавательные поддерживающие пояса;

3 - 4 ватерпольных мяча;

2 - 3 электромегафона;

доска расписания занятий с учебными плакатами по методике обучения и технике плавания.

6.16. Для купания детей во время походов, прогулок, экскурсий выбирается неглубокое место с пологим и чистым от свай, коряг, острых камней, водорослей и ила дном. Обследование места купания проводится взрослыми, умеющими хорошо плавать и нырять. Купание детей проводится под контролем взрослых.

## 7. ЗНАКИ БЕЗОПАСНОСТИ НА ВОДЕ

7.1. Знаки безопасности на воде устанавливаются на берегах водоемов с целью обеспечения безопасности людей на воде.

7.2. Знаки имеют форму прямоугольника с размерами сторон не менее 50 - 60 см и изготавливаются из досок, толстой фанеры, металлических листов или другого прочного материала.

7.3. Знаки устанавливаются на видных местах и укрепляются на столбах (деревянных, металлических, железобетонных и т.п.), врытых в землю.

Высота столбов над землей должна быть не менее 2,5 метра.

7.4. Надписи на знаках делаются черной или белой краской.

7.5. Характеристика знаков безопасности на воде (Приложение к рекомендациям по охране жизни людей на водных объектах, расположенных на территории муниципального района Волжский Самарской области).

7.6. За нарушение настоящих Правил виновные несут ответственность в соответствии с действующим законодательством.

Оснащение спасательного поста

Личный состав – не менее 3 человек.
Гребная лодка – 1 шт.
Аптечка первой медицинской помощи – 1 шт.
Спасательные круги – 5 шт.
Конец Александрова – 2 шт.
Спасательные жилеты – 5 шт.
Громкоговоритель – 1 шт.
Легководолазное снаряжение (ласты, маски) – 2 шт.
Противопожарный щит – 1 шт.

ПРИЛОЖЕНИЕ
к рекомендациям по охране жизни людей
на водных объектах, расположенных на территории
муниципального района Волжский Самарской области

| № п/п | Надпись на знаке | Описание знака |
|---|---|---|
| 1. | Место купания (с указанием границ в метрах) | В зеленой рамке. Надпись сверху. Ниже изображен плывущий человек. Знак закрепляется на столбе белого цвета. |
| 2. | Место купания детей (с указанием границ в метрах) | В зеленой рамке. Надпись сверху. Ниже изображены двое детей, стоящих в воде. Знак укрепляется на столбе белого цвета. |
| 3. | Место купания животных (с указанием границ в метрах) | В зеленой рамке. Надпись сверху. Ниже изображена плывущая собака. Знак укрепляется на столбе белого цвета. |
| 4. | Купаться запрещено (с указанием границ в метрах) | В красной рамке, перечеркнутое красной чертой по диагонали с верхнего левого угла. Надпись сверху. Ниже изображен плывущий человек. Знак укреплен на столбе красного цвета. |

**АДМИНИСТРАЦИЯ**
**МУНИЦИПАЛЬНОГО РАЙОНА ВОЛЖСКИЙ САМАРСКОЙ ОБЛАСТИ**
**ПОСТАНОВЛЕНИЕ**
**от 08.06.2022 № 1309**

**О внесении изменений в Постановление Администрации муниципального района Волжский Самарской области от 26.08.2019 № 1226 «Об утверждении перечней объектов для отбывания наказания в виде обязательных и исправительных работ на территории муниципального района Волжский Самарской области»**

В целях обеспечения условий для исполнения наказаний в виде обязательных работ, в соответствии с Федеральным Законом РФ от 06.10.2003 № 131-ФЗ «Об общих принципах организации местного самоуправления в Российской Федерации», Уставом муниципального района Волжский Самарской области, Администрация муниципального района Волжский Самарской области ПОСТАНОВЛЯЕТ:

1. Внести в Постановление Администрации муниципального района Волжский Самарской области от 26.08.2019 № 1226 «Об утверждении перечней объектов для отбывания наказания в виде обязательных и исправительных работ на территории муниципального района Волжский Самарской области» (далее – Постановление) следующие изменения :

1.1 Приложение 1 к Постановлению изложить в редакции согласно приложению 1 к настоящему Постановлению.

1.2 Приложение 2 к Постановлению изложить в редакции согласно приложению 2 к настоящему Постановлению.

2. Опубликовать настоящее Постановление в средствах массовой информации муниципального района Волжский Самарской области.

3. Настоящее Постановление вступает в силу со дня официального опубликования.

**Е.А. МАКРИДИН.**
**Глава муниципального района.**

ПРИЛОЖЕНИЕ 1
к Постановлению Администрации муниципального района Волжский
Самарской области
от 08.06.2022 г. № 1309

ПЕРЕЧЕНЬ
объектов и категории работ для отбывания наказания в виде обязательных работ

| № п/п | Наименование | Адрес, телефон | Должность, Ф.И.О. руководителя |
|---|---|---|---|
| 1. | Администрация сельского поселения Верхняя Подстёпновка муниципального района Волжский Самарской области (по согласованию) | 443532, Самарская обл., Волжский район, п. Верхняя Подстёпновка, ул. Специалистов, д.18, т. 377-56-14 | Глава сельского поселения Верхняя Подстёпновка Слесаренко Сергей Александрович |
| 2. | МУП «Волжское ЖКХ» | 443532,Самарская обл., Волжский р-н, п.Верхняя Подстепновка, ул.Специалистов, 18, т. 8-937-061-27-53 | Директор Варламов Дмитрий Владимирович |
| 3. | БУ «Подстепновское» (по согласованию) | 443532, Самарская обл., Волжский р-н, п.Верхняя Подстепновка, ул.Специалистов, 18, т.377-55-79, сот.8-927-266-77-02 | Директор Кузьмин Владимир Петрович |
| 4. | Государственное бюджетное учреждение здравоохранения Самарской области «Волжская центральная районная больница», Воскресенское отделение (по согласованию) | 443531, Самарская обл., Волжский район, с. Воскресенка, ул. Рабочая, 1, т. 999-71-23 гл. врач, т. 999-71-19 (регистратура) | Заведующий отделением Кшнякин Андрей Петрович |
| 5. | Администрация сельского поселения Воскресенка муниципального района Волжский Самарской области (по согласованию) | 443531, Самарская обл., Волжский район, с. Воскресенка, ул. Победы, д.4, т. 999-71-97 | Глава сельского поселения Воскресенка Рейн Людмила Петровна |
| 6. | МУП «Воскресенское» (по согласованию) | 443531, Самарская обл., Волжский р-н, с. Воскресенка, ул. Победы, 4, т. 999-72-08 | И.о. директора Голушкова Оксана Владимировна |
| 7. | МБУ «Перспектива» с. Воскресенка (по согласованию) | 443531 Самарская обл., Волжский район, с. Воскресенка, ул. Победы, 4, т. 999-71-32 | Директор Гараев Владимир Николаевич |
| 8. | Государственное бюджетное учреждение здравоохранения Самарской области «Волжская центральная районная больница», Дубовоуметское отделение (по согласованию) | 443530, Самарская обл., Волжский район, с. Дубовый Умет, кв. Клюева, 3а, т. 998-71-47 гл. врач, т. 998-73-17 (секретарь) | Заведующая поликлиникой Иовлева Людмила Васильевна |
| 9. | Администрация сельского поселения Дубовый Умёт муниципального района Волжский Самарской области (по согласованию) | 443530, Самарская обл., Волжский район, с. Дубовый Умёт, ул. Советская, д.120, т. 998-71-84 | Глава сельского поселения Дубовый Умёт Парамзин Владимир Николаевич |
| 10. | МУП «ЖКХ с.п. Дубовый Умет» (по согласованию) | 443530, Самарская обл., Волжский р-н, с.Дубовый Умет, ул.Советская,т.998-73-27 | Директор Османов Рафик Таймуразович |
| 11. | МБУ «Дубово-Уметское» (по согласованию) | 443530, Самарская обл., Волжский р-н, с.Дубовый Умет, ул.Советская,120, т. 998-76-41 | Директор Антонов Анатолий Александрович |
| 12. | Администрация сельского поселения Курумоч муниципального района Волжский Самарской области (по согласованию) | 443545, Самарская обл., Волжский район, с. Курумоч, ул. Мира, д.10, т. 998-92-72 | Глава сельского поселения Курумоч Елизаров Игорь Викторович |
| 13. | Государственное бюджетное учреждение здравоохранения Самарской области «Волжская центральная районная больница», Курумоченское отделение (по согласованию) | 443544, Самарская обл., Волжский район, с. Курумоч, пр. Ленина, 39, т. 998-91-53 гл. врач, т. 998-91-86 (регистратура) | Заведующий отделением Климова Евгения Александровна |
| 14. | МУП «ЖКХ с.п. Курумоч» (по согласованию) | 443544, Самарская обл., Волжский район, с. Курумоч, ул. Гаражная, д.27, т. 998-98-08, 998-94-45 | И.о. директора Кузнецов Евгений Геннадьевич |
| 15. | Администрация сельского поселения Лопатино муниципального района Волжский Самарской области (по согласованию) | 443535, Самарская обл., Волжский район, с. Лопатино, ул. Братьев Глубоковых, д. 2, т. 999-7-888 | Глава сельского поселения Лопатино Жуков Владимир Леонидович |
| 16. | МБУ «Лопатинское» (по согласованию) | 443535, Самарская обл., Волжский район, с. Лопатино, ул. Братьев Глубоковых, д. 2, т. 999-77-93 | Директор Касимовский Александр Валентинович |
| 17. | МУП «Волга» (по согласованию) | 443535, Самарская обл., Волжский р-н, с. Лопатино, ул. Братьев Глубоковых, 2, т. 8-937-180-13-78 | Директор Сараев Александр Иванович |
| 18. | ООО «УК Юг-Сервис» (по согласованию) | 443535, Самарская обл., Волжский район, с. Лопатино, мкр. Южный Город, Николаевский пр-т, д. 33, т. 250-22-10; 8-987-430-01-42 | Директор Алпатов Виктор Сергеевич |
| 19. | Государственное бюджетное учреждение здравоохранения Самарской области «Волжская ЦРБ Поликлиника 1» (по согласованию) | 443535, Самарская обл., Волжский район, с. Лопатино, мкр.Южный Город, Николаевский пр-т, д. 17, т. 339-09-00 | Главный врач Братко Сергей Николаевич |
| 20. | Администрация сельского поселения Подъём-Михайловка муниципального района Волжский Самарской области (по согласованию) | 443524, Самарская обл., Волжский район, с. Подъём-Михайловка, ул. Советская, д. 45, т. 997-86-90 | Глава сельского поселения Подъём-Михайловка Коптев Анатолий Александрович |
| 21. | КФХ «Кузнецов» (по согласованию) | 443524, Самарская обл., Волжский район, с.Подъём-Михайловка, ул. Советская, д. 37, т. 8-927-260-49-81 | Директор Кузнецов Сергей Сергеевич |
| 22. | МУП «Подъем-Михайловское ЖКХ» (по согласованию) | 443524, Самарская обл., Волжский район, с. Подъём-Михайловка, ул. Советская, д.45, т. 8-927-654-65-72 | Директор Зольников Дмитрий Владиславович |
| 23. | ООО «Ветерок» (по согласованию) | 443524, Самарская обл., Волжский район, с. Подъём-Михайловка, ул. Сухова, д. 2а, т. 997-87-37. | Директор Кузнецова Надежда Александровна |
| 24. | Администрация городского поселения Петра Дубрава муниципального района Волжский Самарской области (по согласованию) | 443546, Самарская обл., Волжский район, п. Петра Дубрава, ул. Климова, д. 5, т. 226-25-12 | Глава городского поселения Петра Дубрава Крашенинников Владимир Александрович |
| 25. | Государственное бюджетное учреждение здравоохранения Самарской области «Волжская центральная районная больница», Петра Дубравское отделение (по согласованию) | 443546, Самарская обл., Волжский район, п. Петра Дубрава, ул. Климова, 1, т. 205-50-54, гл. врач, т. 205-50-84 (регистратура) | Заведующая отделением Романчик Марина Дмитриевна |
| 26. | МУП «Петра Дубрава» (по согласованию) | 443546, Самарская обл.Волжский район, п. Петра Дубрава, ул. Климова, 7, тел. 226-29-92, сот. 8-917-144-01-66. | Директор Агафонов Игорь Валерьевич |
| 27. | Администрация сельского поселения Просвет муниципального района Волжский Самарской области (по согласованию) | 443526, Самарская обл., Волжский район, п. Просвет, ул. Самарская, д. 13, т. 998-22-99 | Глава сельского поселения Просвет Шевцов Сергей Иванович |
| 28. | ЗАО «Центр» (по согласованию) | 443526, Самарская обл., Волжский р-н, п. Просвет, пер. Зеленый, д. 3, т. 998-22-38 | Директор Кандрашин Сергей Михайлович |
| 29. | МУП «Волжские тепловые сети» | 443526, Самарская обл., Волжский р-н, п. Просвет, ул. Самарская, д. 11, т. 8-927-694-45-61 | Директор Бухаров Станислав Александрович |
| 30. | Администрация сельского поселения Рождествено муниципального района Волжский Самарской области (по согласованию) | 443541, Самарская обл., Волжский район, с. Рождествено, ул. Фокина, д. 58, т. 999-45-10 | Глава сельского поселения Рождествено Савельева Лидия Александровна |
| 31. | Государственное бюджетное учреждение здравоохранения Самарской области «Волжская центральная районная больница», Рождественское отделение (по согласованию) | 443541, Самарская обл., Волжский район, с. Рождествено, ул. Пацаева, 7, т. 999-46-51 гл. врач, т. 999-46-04 (регистратура) | Заведующая отделением Фомина Екатерина Геннадьевна |
| 32. | МУП «Рождествено» (по согласованию) | 443541, Самарская обл., Волжский р-н, с.Рождествено, ул. Пацаева, д. 4, т. 8-927-761-00-90 | Директор Максименко Надежда Александровна |
| 33. | Администрация городского поселения Рощинский муниципального района Волжский Самарской области (по согласованию) | 443539, Самарская обл., Волжский район, п.г.т. Рощинский, т. 932-80-16 | И.о. Главы городского поселения Рощинский Волков Василий Николаевич |
| 34. | ООО «УК Сокол» (по согласованию) | 443539, Самарская обл., Волжский район, п.г.т. Рощинский, т. 8-919-808-76-63 | Директор Поваляева Светлана Александровна |
| 35. | Администрация городского поселения Смышляевка муниципального района Волжский Самарской области (по согласованию) | 443548, Самарская обл., Волжский район, п. Смышляевка, ул. Пионерская, д.2 а, т. 999-29-86 | Глава городского поселения Смышляевка Ларин Алексей Михайлович |
| 36. | Государственное бюджетное учреждение здравоохранения Самарской области «Волжская центральная районная больница», Смышляевское отделение (по согласованию) | 443528, Самарская обл., Волжский район, п. Стройкерамика, ул. Народная, 1а, т. 999-21-85 гл. врач, т. 999-28-54 (регистратура) | Заведующая отделением Маркелова Мария Александровна |
| 37. | МУП «Чистый поселок» (по согласованию) | 443548, Самарская обл., Волжский район, п. Стройкерамика, ул. Солнечная, д. 6, т. 999-29-86 | Директор Чагин Дмитрий Александрович |
| 38. | ООО «УК Актив» (по согласованию) | 443548, Самарская обл., Волжский район, мкр. Кошелев-Парк, ул. Снычева, д. 2, т. 313-00-90 | Директор Солынин Михаил Анатольевич |
| 39. | МУП «Теплообеспечение» | 443548, Самарская обл., Волжский район, п. Смышляевка, ул. Мичурина, д. 1, т. 326-17-32 | Директор Шевченко Евгений Борисович |
| 40. | МБУ «СЗТО» | 443548, Самарская обл., Волжский район, п. Смышляевка, ул. Пионерская, д. 2А, т. 226-23-91 | Директор Елышкин Григорий Эдуардович |
| 41. | Администрация сельского поселения Сухая Вязовка муниципального района Волжский Самарской области (по согласованию) | 443520, Самарская обл., Волжский район, с. Сухая Вязовка, ул. Советская, д. 1а, т. 998-89-47 | Глава сельского поселения Сухая Вязовка Петрова Светлана Александровна |
| 42. | МБУ «Суховязовское» (по согласованию) | 443520, Самарская обл., Волжский район, с. Сухая Вязовка, ул. Советская, д. 1а, т. 998-89-22 | Директор Сосновская Ольга Владимировна |
| 43. | МУП «Суховязовское» (по согласованию) | 443520, Самарская обл., Волжский район, с. Сухая Вязовка, ул. Советская, д. 1а, т. 998-89-22 | Директор Синдюков Дмитрий Александрович |
| 44. | Администрация сельского поселения Спиридоновка муниципального района Волжский Самарской области (по согласованию) | 443527, Самарская обл., Волжский район, с. Спиридоновка, ул. Советская, д. 114 а, т. 996-76-24 | Глава сельского поселения Спиридоновка Андреев Николай Павлович |
| 45. | Администрация сельского поселения Чёрновский муниципального района Волжский Самарской области (по согласованию) | 443538, Самарская обл., Волжский район, п. Чёрновский, ул. Советская, д. 1, т. 999-73-91 | Глава сельского поселения Чёрновский Кузнецов Алексей Михайлович |
| 46. | Администрация сельского поселения Черноречье муниципального района Волжский Самарской области (по согласованию) | 443537, Самарская обл., Волжский район, с. Черноречье, ул. Победы, д. 17, т. 999-75-24, 999-75-23 | Глава сельского поселения Черноречье Игнатов Константин Владимирович |
| 47. | МУП «Юбилейный» (по согласованию) | 443537, Самарская обл., Волжский р-н, с. Черноречье, ул. Победы, 17, т. 999-75-24 | Директор Тумаев Павел Николаевич |
| 48. | БУ «Чернореченское» (по согласованию) | 443537, Самарская обл., Волжский район, с. Черноречье, ул. Победы, д. 17, т. 999-76-10, 999-76-39 | Директор Салдаев Александр Сергеевич |
| 49. | Государственное бюджетное учреждение здравоохранения Самарской области «Волжская центральная районная больница», Чернореченское отделение (по согласованию) | 443537, Самарская обл., Волжский район, с. Черноречье, ул. Советская, 37, т. 999-76-89 гл. врач, т. 999-76-88 | Врач ВОП Суханова Яна Викторовна |

КАТЕГОРИИ РАБОТ

- Работы по санитарной очистке населенных пунктов;
- Работы по благоустройству и уборке территории;
- Дворники;
- Ассенизаторы;
- Строительно-земляные работы (рытье траншей, канав);
- Разгрузочно-погрузочные работы;
- Подсобные работы;
- Очистка территории от снега;
- Слесарные работы.

ПРИЛОЖЕНИЕ 2
к Постановлению Администрации муниципального района Волжский
Самарской области
от 08.06.2022 г. № 1309

ПЕРЕЧЕНЬ
объектов для отбывания наказания в виде исправительных работ

| № п/п | Наименование | Адрес, телефон | Должность, Ф.И.О. руководителя |
|---|---|---|---|
| 1. | Государственное бюджетное учреждение здравоохранения Самарской области «Волжская центральная районная больница», Дубовоуметское отделение (по согласованию) | 443530, Самарская обл., Волжский район, с. Дубовый Умет, ул. Клюева, 3а, т. 998-71-47 гл. врач, т. 998-73-17 (секретарь) | Заведующая поликлиникой Иовлева Людмила Васильевна |
| 2. | МУП «ЖКХ с.п. Дубовый Умет» (по согласованию) | 443530, Самарская обл., Волжский р-н, с.Дубовый Умет, ул. Советская, 120, т.998-73-27 | Директор Османов Рафик Таймуразович |
| 3. | МБУ «Дубово-Уметское» (по согласованию) | 443530, Самарская обл., Волжский р-н, с. Дубовый Умет, ул. Советская, 120, т.998-76-41 | Директор Антонов Анатолий Александрович |
| 4. | МУП «Подстепновка» (по согласованию) | 443532, Самарская обл., Волжский р-н, п. Верхняя Подстепновка, ул. Специалистов, 18, т.8-937-206-47-37 | Директор Просняков Максим Владимирович |
| 5. | МУП «Волжское ЖКХ» | 443532, Самарская обл., Волжский район, п. Верхняя Подстепновка, ул. Специалистов, 18, т. 8-937-061-27-53 | Директор Варламов Дмитрий Владимирович |
| 6. | БУ «Подстепновское» (по согласованию) | 443532, Самарская обл., Волжский р-н, п. Верхняя Подстепновка, ул. Специалистов, 18, т. 377-55-79, сот. 8-927-266-77-02 | Директор Кузьмин Владимир Петрович |

| | | | |
|---|---|---|---|
| 7. | МБУ «Перспектива» с. Воскресенка (по согласованию) | 443531 Самарская обл., Волжский район, с. Воскресенка, ул. Победы, 4, т. 999-71-31 | Директор Гараев Владимир Николаевич |
| 8. | МУП «Воскресенское» (по согласованию) | 443531, Самарская обл., Волжский р-н, с. Воскресенка, ул. Победы, 4, т. 999-72-08 | И.о. директора Голушкова Оксана Владимировна |
| 9. | Администрация сельского поселения Воскресенка муниципального района Волжский Самарской области (по согласованию) | 443531, Самарская обл., Волжский р-н, с. Воскресенка, ул. Победы, 4, т.999-71-97 | Глава поселения Рейн Людмила Петровна |
| 10. | МУП «ЖКХ с.п. Курумоч» (по согласованию) | 443544, Самарская обл., Волжский район, с. Курумоч, ул. Гаражная, д. 27, т. 998-98-08, 998-94-45 | И.о. директора Кузнецов Евгений Геннадьевич |
| 11. | МУП «Волга» (по согласованию) | 443535, Самарская обл., Волжский р-н, с.Лопатино, ул. Братьев Глубоковых, 2, т. 8-937-180-13-78 | Директор Сараев Александр Иванович |
| 12. | МБУ «Лопатинское» (по согласованию) | 443535, Самарская обл., Волжский р-н, с.Лопатино, ул.Братьев Глубоковых, 2, т. 999-77-97 | Директор Касимовский Александр Валентинович |
| 13. | Государственное бюджетное учреждение здравоохранения Самарской области «Волжская ЦРБ Поликлиника 1» (по согласованию) | 443535, Самарская обл., Волжский район, с. Лопатино, мкр.Южный Город, Николаевский пр-т, д. 17, т. 339-09-00 | Главный врач Братко Сергей Николаевич |
| 14. | ООО «УК Юг-Сервис» (по согласованию) | 443535, Самарская обл., Волжский район, с. Лопатино, мкр. Южный Город, Николаевский пр-т, д. 33 т, т. 250-22-10; 8-987-430-01-42 | Директор Алпатов Виктор Сергеевич |
| 15. | МУП «Подъем-Михайловское ЖКХ» (по согласованию) | 443524, Самарская обл., Волжский район, с.Подъём-Михайловка, ул. Советская, д. 45, т. 8-927-654-65-72 | Директор Зольников Дмитрий Владиславович |
| 16. | ООО «Ветерок» (по согласованию) | 443524, Самарская обл., Волжский район, с. Подъём-Михайловка, ул. Сухова, д.2а, т. 997-87-37. | Директор Кузнецова Надежда Александровна |
| 17. | КФХ «Кузнецов» (по согласованию) | 443524, Самарская обл., Волжский район, с.Подъём-Михайловка, ул. Советская, д. 37/2, т. 8-927-260-49-81 | Директор Кузнецов Сергей Сергеевич |
| 18. | БУ «Подъем-Михайловское» (по согласованию) | 443524, Самарская обл., Волжский район, с. Подъём-Михайловка, ул. Советская, д.45, т. 997-86-89 | Директор Ерофеева Татьяна Ивановна |
| 19. | МУП «Петра Дубрава» (по согласованию) | 443546, Самарская обл., Волжский район, п. Петра Дубрава, ул. Климова, 7, тел. 226-29-92, сот. 8-917-144-01-66 | Директор Агафонов Игорь Валерьевич |
| 20. | Государственное бюджетное учреждение здравоохранения Самарской области «Волжская центральная районная больница», Петрадубравское отделение (по согласованию) | 443546, Самарская обл., Волжский район, п. Петра Дубрава, ул. Климова, 1, т. 205-50-54, гл. врач, т. 205-50-84 (регистратура) | Заведующая отделением Романчик Марина Дмитриевна |
| 21. | ЗАО «Центр» (по согласованию) | 443526, Самарская обл., Волжский р-н, п. Просвет, пер. Зеленый, д. 3,т. 998-22-38 | Директор Кандрашин Сергей Михайлович |
| 22. | МУП «Волжские тепловые сети» | 443526, Самарская обл., Волжский район, п. Просвет, ул. Самарская, д.11, т. 8-927-694-45-61. | Директор Бухаров Станислав Александрович |
| 23. | МУП «Рождествено» (по согласованию) | 443541, Самарская обл., Волжский р-н, с. Рождествено, ул. Пацаева, д.4, т.8-927-761-00-90 | Директор Максименко Надежда Александровна |
| 24. | Государственное бюджетное учреждение здравоохранения Самарской области «Волжская центральная районная больница», Рождественское отделение (по согласованию) | 443541, Самарская обл., Волжский район, с. Рождествено, ул. Пацаева, 7, т. 999-46-51 гл. врач, т. 999-46-04 (регистратура) | Заведующая отделением Фомина Екатерина Геннадьевна |
| 25. | ООО «УК Сокол» (по согласованию) | 443539, Самарская обл., Волжский район, п.г.т. Рощинский, т. 8-919-808-76-63 | Директор Поваляева Светлана Александровна |
| 26. | МКП «Водолей» (по согласованию) | 443548, Самарская обл., Волжский р-н, п. Смышляевка, ул. Первомайская 41, т.999-22-54 | Директор Коньков Виктор Михайлович |
| 27. | МУП «Чистый поселок» (по согласованию) | 443548, Самарская обл., Волжский район, п. Стройкерамика, ул. Солнечная, д.6, т. 999-29-86 | Директор Чагин Дмитрий Александрович |
| 28. | Государственное бюджетное учреждение здравоохранения Самарской области «Волжская центральная районная больница», Смышляевское отделение (по согласованию) | 443528, Самарская обл., Волжский район, п. Стройкерамика, ул. Народная, 1а, т. 999-21-85 гл. врач, т. 999-28-54 (регистратура) | Заведующая отделением Маркелова Мария Александровна |
| 29. | МУП «Теплообеспечение» | 443548, Самарская обл., Волжский район, п. Смышляевка, ул. Мичурина, д. 1, т. 326-17-32 | Директор Шевченко Евгений Борисович |
| 30. | ООО «УК Актив» (по согласованию) | 443548, Самарская обл., Волжский район, мкр. Кошелев-Парк, ул. Снычева, д. 2, т. 313-00-90 | Директор Солынин Михаил Анатольевич |
| 31. | МБУ «СЗТО» | 443548, Самарская обл., Волжский р-н, п. Смышляевка, ул. Пионерская, 2А, т. 226-23-91 | Директор Елышкин Григорий Эдуардович |
| 32. | МУП «Суховязовское» (по согласованию) | 443520, Самарская обл., Волжский район, с. Сухая Вязовка, ул. Советская, д. 1а, т. 998-89-22 | Директор Синдюков Дмитрий Александрович |
| 33. | МБУ «Суховязовское» (по согла сованию) | 443520, Самарская обл., Волжский р-н, с. Сухая Вязовка, ул. Советская, д. 1а, т. 998-89-22 | Директор Сосновская Ольга Владимировна |
| 34. | БУ « Спиридоновское» (по согласованию) | 443527, Самарская обл., Волжский район, с. Спиридоновка, ул. Советская, д.114 а, т. 996-76-01 | Директор Степин Виталий Валентинович |
| 35. | БУ «Чернореченское» (по согласованию) | 443537, Самарская обл., Волжский р-н, с. Черноречье, ул. Победы, д. 17, т. 9997-610, 999-76-39 | Руководитель Салдаев Александр Сергеевич |
| 36. | МУП «Юбилейный» (по согласованию) | 443537, Самарская обл., Волжский р-н, с.Черноречье, ул.Победы, 17, т.999-7524 | Директор Тумаев Павел Николаевич |

## ИЗВЕЩЕНИЕ
## О ПРОВЕДЕНИИ СОБРАНИЯ О СОГЛАСОВАНИИ МЕСТОПОЛОЖЕНИЯ ГРАНИЦ ЗЕМЕЛЬНОГО УЧАСТКА

Кадастровым инженером ООО «ГК-Спец» Юртайкиной О.П., квалификационный аттестат № 63-11-281, г. Самара, ул. Дзержинского, 29, оф. 304, т. 8 (846)264-84-87, e-mail: gk-spec@mail.ru, в отношении земельного участка с кадастровым номером 63:17:2403034:36, расположенного по адресу: Самарская область, Волжский район, с. Курумоч, массив в районе фабричного гаража, левая сторона, участок № 199, выполняются кадастровые работы по уточнению местоположения границ.

Заказчиком кадастровых работ является Прокофьева Марина Николаевна, почтовый адрес: Самарская область, Волжский район, с. Курумоч, ул. Жигулевская, дом №3, кв.19, телефон: 8-999-172-00-76.

Собрание заинтересованных лиц по поводу согласования местоположения границ состоится по адресу: Самарская область, Волжский район, с. Курумоч, массив в районе фабричного гаража, левая сторона, участок № 199, в 12 часов 00 минут 11.07.2022 года.

Ознакомиться с проектом межевого плана земельного участка, выразить свои возражения можно по адресу: г. Самара, ул. Дзержинского, 29, оф. 304, с 11.06.2022 г. по 10.07.2022 г.

Смежные земельные участки, с правообладателями которых требуется согласование местоположения границ: соседний земельный с кадастровым номером 63:17:2403034:54 по адресу: Самарская область, Волжский район, с. Курумоч, массив в районе фабричного гаража, левая сторона, участок № 242.

При проведении согласования местоположения границ при себе иметь документ, удостоверяющий личность, а также документы о правах на земельный участок. В случае отсутствия заинтересованных лиц границы будут считаться согласованными.

**Извещение, приглашение к участию в аукционе и информационная карта аукциона на право заключения договора купли-продажи земельного участка, отнесенного к землям населённых пунктов, имеющего вид разрешенного использования – «для ведения личного подсобного хозяйства»**

| | | |
|---|---|---|
| 1 | Наименование организатора аукциона, место нахождения, почтовый адрес | МКУ «Управление муниципального имущества и земельных отношений Администрации муниципального района Волжский Самарской области» 443045, г. Самара, ул. Дыбенко, д. 12в; тел: 8(846)260-47-15, 8(846)260-28-21 |
| 2 | Реквизиты решения | Постановление Администрации муниципального района Волжский Самарской области от 01.06.2022 № 1211 «О проведении повторного аукциона по продаже земельного участка с кадастровым номером 63:17:0511012:784 площадью 310 кв.м., расположенного по адресу: Самарская область, Волжский район, с. Воскресенка, ул. Западная, участок № 13 Б» |
| 3 | Наименование собственника (распорядителя) недвижимого имущества | Администрация муниципального района Волжский Самарской области |
| 4 | Местонахождения собственника (распорядителя) недвижимого имущества (почтовый адрес) | 443535, Самарская область, Волжский район, с. Лопатино, ул. Братьев Глубоковых, 2 (443045, г. Самара, ул. Дыбенко, д. 12б) |

Наименование имущества и иные позволяющие его индивидуализировать данные (характеристика объектов аукциона):

| № п/п | Наименование объекта № Лота | Начальная стоимость, определенная в соответствии с п.12 ст.39.11 ЗК РФ | Размер обеспечения заявки 100% |
|---|---|---|---|
| 1 | Лот 1: земельный участок, площадью 310 кв.м, отнесенный к землям населенных пунктов, имеющий вид разрешенного использования – «для ведения личного подсобного хозяйства»; кадастровый номер 63:17:0511012:784, расположенный по адресу: Самарская область, Волжский район, с. Воскресенка, ул. Западная, участок № 13 Б. Обременения и ограничения в использовании земельного участка устанавливаются в соответствии со сведениями, содержащимися в Едином государственном реестре недвижимости. | 173 600,00<br>Сто семьдесят три тысячи шестьсот рублей 00 копеек<br>В размере 70 % от начальной цены несостоявшегося аукциона, установленной Отчетом №131/09-21 об оценке рыночной стоимости объекта недвижимости, подготовленным ООО «Эксперт-Центр» | 173 600,00<br>Сто семьдесят три тысячи шестьсот рублей 00 копеек |
| 2 | Технические условия подключения к сетям инженерно-технического обеспечения | Техническая возможность присоединения:<br>к сети газораспределения имеется;<br>к центральной системе водоснабжения имеется;<br>к сети электроснабжения возможно определить после предоставления исходных данных энергопринимающих устройств | |
| 3 | Максимально и (или) минимально допустимых параметров разрешенного строительства объекта капитального строительства | Ж1 «Зона застройки индивидуальными жилыми домами».<br>Параметры строительства определены Правилами землепользования и застройки сельского поселения Воскресенка муниципального района Волжский Самарской области, утвержденными решением Собрания представителей сельского поселения Воскресенка муниципального района Волжский Самарской области от 25.12.2013 № 224/75 и опубликованными на официальном сайте сельского поселения Воскресенка муниципального района Волжский Самарской области в сети Интернет. | |
| 4 | Форма торгов: | аукцион, открытый по составу участников | |
| 5 | Форма подачи предложений о цене: | открытая форма подачи предложений о цене | |
| 6 | Шаг аукциона: | Лот №1: 5 200,00 руб. | |
| 7 | Предмет аукциона: | Лот №1: право на заключение договора купли-продажи земельного участка с кадастровым номером 63:17:0511012:784, отнесенного к землям населенных пунктов и имеющего вид разрешенного использования – «для ведения личного подсобного хозяйства» | |
| 8 | Реквизиты счета для перечисления денежных средств в качестве обеспечения заявки: | БИК (БИК ТОФК): 013601205<br>Банк: Отделение Самара Банка России//УФК по Самарской области г. Самара<br>Номер счета банка получателя: 40102810545370000036<br>Получатель: ФУ Администрации М Р Волжский (Администрация муниципального района Волжский Самарской области, л/с 933.10.001.0)<br>ИНН 6367100226<br>КПП 636701001<br>Р/счет (номер счета получателя): 03232643366140004200<br>КБК: 917 00000000000000 140 | |
| 9 | Порядок подачи заявок | по рабочим дням с понедельника по пятницу<br>с 9.00 до 16.00, обед с 12.00 до 13.00 по местному времени<br>(по пятницам и предпраздничным дням с 9.00 до 15.00, обед с 12.00 до 13.00).<br>Одно лицо имеет право подать только одну заявку | |
| 10 | Место подачи заявок: | 443045, г. Самара, ул. Дыбенко, д. 12в, 4 этаж, каб. 408, тел. 8(846)260-47-15, 8(846)260-28-21 | |
| 11 | Дата начала подачи заявок | 11.06.2022, 09.00 ч. | |
| 12 | Дата окончания приема заявок и сопутствующих документов | 08.07.2022 16:00 ч. | |
| 13 | Исчерпывающий перечень представляемых заинтересованными лицами документов и требования к их оформлению | 1) заявка на участие в аукционе по приложенной в извещении о проведении аукциона форме с указанием банковских реквизитов счета для возврата задатка;<br>2) копии документов, удостоверяющих личность заявителя (для граждан);<br>3) надлежащим образом заверенный перевод на русский язык документов о государственной регистрации юридического лица в соответствии с законодательством иностранного государства в случае, если заявителем является иностранное юридическое лицо;<br>4) документы, подтверждающие внесение задатка.<br>Представление документов, подтверждающих внесение задатка, признается заключением соглашения о задатке. Организатор аукциона не вправе требовать представление иных документов, за исключением документов, указанных выше. Организатор аукциона в отношении заявителей - юридических лиц и индивидуальных предпринимателей запрашивает сведения, подтверждающие факт внесения сведений о заявителе в единый государственный реестр юридических лиц (для юридических лиц) или единый государственный реестр индивидуальных предпринимателей (для индивидуальных предпринимателей), в федеральном органе исполнительной власти, осуществляющем государственную регистрацию юридических лиц, физических лиц в качестве индивидуальных предпринимателей и крестьянских (фермерских) хозяйств. | |
| 14 | Срок реализации выигранного права на заключение договора | В течение 10-ти дней со дня оформления протокола об итогах аукциона. | |
| 15 | Срок подписания договора Продавцом | не позднее 10 (десяти) дней со дня оформления протокола об итогах аукциона. | |
| 16 | Порядок ознакомления заинтересованных лиц и претендентов с иной информацией, в том числе с условиями договора | Информационное сообщение о проведении торгов размещается организатором аукциона в газете «Волжская новь», на официальном сайте Администрации муниципального района Волжский Самарской области в сети Интернет, на официальном сайте сельского поселения Воскресенка муниципального района Волжский Самарской области, а также на сайте торгов www.torgi.gov.ru. С иной сопутствующей документацией заинтересованные лица и претенденты могут быть ознакомлены у Организатора аукциона с понедельника по пятницу с 9.00 до 16.00. | |
| 17 | Ограничения участия в аукционе отдельных категорий физических и юридических лиц | В аукционе имеют право принять участие лица, соответствующие требованиям, предусмотренным законодательством. Для участия в аукционе заинтересованные лица, претенденты, участники аукциона, победители аукциона должны быть правоспособны на подачу заявки в соответствии с действующим законодательством Российской Федерации. | |
| 18 | Рекомендуемый срок внесения обеспечительного платежа: | не позднее 07.07.2022 | |
| 19 | Порядок внесения обеспечительного платежа: | в разделе «назначение платежа» указать: «задаток по аукциону _____ (указать предмет аукциона)». | |
| 20 | Порядок возвращения обеспечительного платежа: | Участникам аукциона, не ставшим победителями аукциона, денежные средства, внесенные в качестве обеспечения заявки, возвращаются в течение трех рабочих дней со дня подписания соответствующего протокола. При заключении договора с лицом, выигравшим аукцион, сумма внесенного им платежа засчитывается в счет исполнения обязательств по заключенному договору. | |
| 21 | Дата рассмотрения заявок | 11.07.2022 | |
| 22 | Место проведения аукциона | 443045, г. Самара, ул. Дыбенко, д. 12в, 4 этаж, каб. 414 | |
| 23 | Дата и время проведения аукциона | 15.07.2022 года в 10 часов 00 минут по местному времени | |
| 24 | Условия аукциона (порядок проведения) | Аукцион проводится в порядке ст.39.12 ЗК РФ путем повышения начальной цены | |
| 25 | Оформление участия в аукционе (форма бланка заявки) | Организатору торгов<br>МКУ «Управление муниципального имущества и земельных отношений Администрации муниципального района Волжский Самарской области»<br>от _____<br>Адрес: _____<br>Телефон _____<br>Заявка на участие в аукционе<br>Прошу допустить меня к участию в аукционе _____<br>в отношении следующего земельного участка.<br>Кадастровый номер земельного участка: _____<br>Местоположение земельного участка: _____<br>Площадь земельного участка _____ кв. м<br>Банковские реквизиты счета для возврата задатка: _____<br>Приложения:<br>1) копия документа, удостоверяющего личность заявителя (для граждан);<br>2) надлежащим образом заверенный перевод на русский язык документов о государственной регистрации юридического лица в соответствии с законодательством иностранного государства в случае, если заявителем является иностранное юридическое лицо;<br>3) документ, подтверждающий внесение задатка.<br>Даю согласие на обработку моих персональных данных, указанных в заявлении в порядке, установленном законодательством Российской Федерации о персональных данных.<br>_____ (подпись) М.П. (для юридических лиц)<br>_____ (фамилия, имя и (при наличии) отчество подписавшего лица, наименование должности подписавшего лица либо указание на то, что подписавшее лицо является представителем по доверенности) | |
| 26 | Место и срок подведения итогов аукциона | 443045, г. Самара, ул. Дыбенко, д. 12в, 4 этаж, каб. 414 непосредственно после проведения аукциона | |
| 27 | Порядок определения победителя аукциона | Победителем аукциона признается участник, предложение цены которого будет наибольшим | |
| 28 | Порядок, место и время осмотра земельного участка | Осмотр земельного участка возможен по предварительному согласованию с представителем организатора торгов в рабочие дни периода, установленного для подачи заявок, с 9 час. 00 мин. до 14 час. 00 мин. (время местное). | |
| 29 | Дополнительная информация | С проектом договора земельного участка можно ознакомиться на сайте www.torgi.gov.ru или у организатора торгов. | |

Газета Волжская новь
Учредитель – администрация муниципального района Волжский Самарской области

Главный редактор – Татьяна Валерьевна ОЗЕРОВА.

Газета зарегистрирована управлением Федеральной службы по надзору в сфере связи, информационных технологий и массовых коммуникаций по Самарской области 10 мая 2012 г. Регистрационный номер ПИ № ТУ63-00443.

Материалы не возвращаются. Редакция не вступает в переписку с читателями. Ответственность за содержание рекламы несет рекламодатель. При перепечатке обязательна ссылка на «Волжскую новь».

АДРЕС РЕДАКЦИИ, ИЗДАТЕЛЯ: 443058, Самарская область, г. Самара, ул. Физкультурная, 90а, к. 406 – 419, e-mail: vnov63@yandex.ru
ТЕЛЕФОНЫ: секретариат – 242-66-71;
бухгалтерия – 242-64-50;
корреспонденты – 242-64-41.

12+
Отпечатано в ООО «ППК»
445145, Самарская область,
м.р. Ставропольский, с.п. Луначарский,
пос. Луначарский, ул. Пролетарская, д. 32.
Тел./ факс: (8482) 55-69-38, 55-69-40.
Заказ № 264. Индекс П2984.
Тираж 6117 экз.
Выходит по средам и субботам.
Распространяется по подписке.
Свободная цена.
Номер подписан в печать фактически в 19.00
(по графику – в 19.00).
1 2 3 4 5 6 7 8 9 10 11 12 13