12+

Волжская НОВЬ

Газета Волжского района Самарской области

Основана 10 февраля 1938 года ● № 34 (8211) ● Среда, 18 мая 2022 года

МЕСТНОЕ САМОУПРАВЛЕНИЕ – САМЫЙ ВАЖНЫЙ УРОВЕНЬ ВЛАСТИ СТР. 2

К 100-ЛЕТИЮ ПИОНЕРИИ СТР. 5

ОТ ПЕРВОГО ЛИЦА

Крепкая семья всегда была, есть и будет основой сильного государства, хранительницей духовных, национальных и культурных традиций. Обеспечение благополучия семей, их государственная поддержка - приоритетная задача для страны, региона и Волжского района в частности. В нашем районе накоплен большой опыт в сфере реализации семейной политики. У нас, как и на территории всей Самарской области, семьям с детьми оказывается более 30 мер поддержки в виде пособий и компенсаций.

На повышение качества жизни семей с детьми направлены и национальные проекты, инициированные Президентом страны. Важнейшие из них – «Демография», «Здравоохранение», «Образование».

В семьях района воспитываются более 25 тысяч детей, проживают 803 многодетных семьи. Это наше богатство!

Волжский район богат семьями, награжденными орденом «Родительская слава» и медалью ордена «Родительская слава». И мы гордимся этим.

Е.А. МАКРИДИН.
Глава муниципального района Волжский.

СЧАСТЬЕ – БЫТЬ ВМЕСТЕ

Волжане приняли участие в праздничных мероприятиях, посвященных Международному дню семьи

ЭХО ПРАЗДНИКА

Нет крепче на земле союза, чем счастливая и дружная семья. Это и начало новой жизни, и продолжение рода, и почитание святости традиций. Семья — это наивысшее счастье, которое человек может создать сам, когда повсюду раздается детский смех, когда родные остаются вам верной опорой и согревают теплом любви.

ЛУЧШИЕ ИЗ ЛУЧШИХ

В канун Международного дня семьи в Доме культуры села Подъем-Михайловка прошло районное мероприятие, на котором чествовали лучшие семьи Волжского района.

Среди них дружная и трудолюбивая семья Эдуарда Карабековича Исмаилова и Любови Викторовны Чернышовой из села Курумоч, в которой воспитываются трое детей. Влад и Олег - воспитанники казачьего военно-патриотического клуба «Беркут». Младший сын Тимур ходит в детский сад. В доме царит атмосфера добра и покоя. Дети окружены вниманием и безграничной любовью. Семья Исмаиловых-Чернышовых активно участвует в общественной жизни села и школы, пользуется уважением среди односельчан.

У супругов из поселка Смышляевка Николая Александровича Потапова и Александры Сергеевны Карапиной четверо детей. Старшие - Тимофей и Серафим - учатся в школе, Лука - воспитанник детского сада «Радуга», а самый младший сын Иван пока еще дома с мамой. Главной ценностью в семье являются дети. Родители уделяют много внимания их духовному, интеллектуальному и физическому развитию. Тимофей активно занимается велосипедным спортом. Серафим и Лука - участники народного хореографического коллектива «Арабески». Мальчишки активно участвуют в творческой жизни поселка и уже имеют достижения в различных конкурсах и фестивалях.

Супруги Олег Александрович и Татьяна Александровна Маркины из поселения Черноречье воспитывают семерых детей - пять девочек и двух мальчиков. Все члены семьи заботятся друг о друге. Старшие дети помогают младшим и родителям, вместе трудятся на приусадебном участке и в личном подсобном хозяйстве. Это очень хорошая, молодая, дружная семья, которая ведет активный образ жизни и имеет много друзей.

В семье Алексея Алексеевича и Лидии Николаевны Кушнаревых из поселения Верхняя Подстепновка трое детей. Старшая дочь Виктория - студентка самарского колледжа, учится по специальности «правоохранительная деятельность». Средний сын Максим школьник, учится в третьем классе. Любит подвижные игры и прогулки. Младший, Илья, – будущий первоклассник. Лидия Николаевна решила посвятить себя семье и любимому хобби. Она занимается рисованием картин на холсте акриловыми красками и маслом. Все члены семьи вовлечены в этот творческий процесс: невольно тянется рука взять кисточки и краски и подражать маме.

Супруги из села Спиридоновка Павел Валерьевич и Юлия Сергеевна Князевы воспитывают четырех замечательных дочерей. Самой младшей, Ксении, полтора года. Дочки Настя, Тоня и Ульяна радуют родителей своими успехами в учебе, посещают различные кружки, любят петь. Павел Валерьевич - депутат Собрания представителей сельского поселения. Юлия Сергеевна работает учителем истории, является инициатором создания в школе краеведческого музея, который зарегистрирован в областном центре туризма. Творческий человек, музыкант. Любит природу, вязание и туризм. Князевы – это дружная и сплоченная семья.

Семья Сергея Александровича и Анны Леонидовны Прониных проживает в селе Дубовый Умет. В прошлом году, после рождения младшего сына Льва, семья стала многодетной. Анна Леонидовна работает учителем истории и обществознания. Старшая дочь Маша уже много лет занимается в хореографической студии Дома культуры. Средний сын Александр, как и папа, активно занимается футболом. В их семье заботятся и помогают друг другу.

Михаил Васильевич и Наталья Александровна Огарковы из Петра Дубравы воспитывают четверых детей. Старшая дочь Марина – отличница, учится в шестом классе. Занимается в ансамбле народного танца «Дубравушка» и в музыкальной школе, по классу фортепиано. Сын Вячеслав, как и старшая сестра, учится в музыкальной школе, посещает лыжную секцию. Занимает призовые места. Дочь Арина ходит в детский сад, как и сестра, любит танцевать. В 2020 году родился сын Михаил. Михаил Васильевич работает на производстве бригадиром, Наталья Александровна – в военной организации. Трудолюбивые, ответственные, уважаемые односельчанами, любящие друг друга родители – достойный пример для своих детей.

Семья Рустама Мидхатовича и Гузель Фанисовны Хайруллиных образовалась в 2000 году. Рустам Мидхатович, военнослужащий, является ветераном боевых действий, принимал участие в наведении конституционного порядка в республиках Таджикистан, Чечня, Абхазия, Сирия. В настоящее время участвует в специальной военной операции на территории Украины. Гузель Фанисовна работает в администрации поселения Рощинский. В семье трое детей: Алина, Марсель, Тигран. Эта семья - образец для подражания и яркий пример любви, трудолюбия, семейного счастья и успеха.

Алексей Иванович и Вера Ивановна Юматовы из поселения Лопатино воспитывают троих детей. Старшая дочь Ирина учится в шестом классе и в школе искусств, участвует в творческой жизни школ и Дома культуры села. Сын Игорь – ученик пятого класса, учится играть на гитаре, тренируется в академии футбола «Крылья Советов». Самая младшая доченька Юля ходит в детский сад. Доброжелательные, тактичные, отзывчивые супруги и в детях воспитывают трудолюбие, уважительное отношение друг к другу, добросовестное отношение к учебе, приобщают к культурным ценностям семьи.

Евгений Александрович и Татьяна Александровна Мамаковы родились и выросли в Сухой Вязовке, учились в одной школе. В 2005 году сыграли свадьбу. Сейчас супруги построили большой дом, воспитывают троих детей. Сын Александр и дочь Анастасия учатся в школе, посещают секции по хоккею и футболу. Самой младшей дочке Алене три года, она ходит в детский сад. Родители являются достойным примером для подражания своим детям. Активная, здоровая, спортивная семья.

Супруги Александр Иванович и Татьяна Сергеевна Борисовы в браке 43 года. Проживают в поселении Подъем-Михайловка.

(Окончание на стр. 4)

АКТУАЛЬНО

ПОДДЕРЖКА ЗАНЯТОСТИ

1,3 млрд рублей из федерального бюджета будут направлены на организацию общественных и временных работ, которые дают жителям Самарской области возможность дополнительного заработка. Об этом было объявлено на заседании оперативного штаба по повышению устойчивости экономики региона, которое провел губернатор Д.И. Азаров.

Сегодня для обеспечения занятости населения в Самарской области реализуются федеральные меры поддержки, введенные по решению Президента РФ В.В. Путина и правительства страны. В частности, предусмотрена организация оплачиваемых временных и общественных работ. В условиях неполной занятости по основному месту работы человек имеет возможность зарабатывать иной трудовой деятельностью. Также предусмотрено профессиональное обучение для освоения новых специальностей.

«Главная наша задача – уровень благосостояния жителей Самарской области. А значит – занятость населения. Дать людям возможность честно трудиться, зарабатывать и обеспечивать должный уровень благополучия, благосостояния своим родным и близким. Это принципиальнейшая позиция», - подчеркнул Д.И. Азаров.

Как доложила на совещании министр труда, занятости и миграционной политики региона И.В. Никишина, в Самарской области зарегистрировано 11949 безработных. Вместе с тем открытых вакансий в 3,5 раза больше - 42090. Скрытая безработица, простой, отпуск без сохранения зарплаты и неполное рабочее время - 11107 человек. «Всего 216 предприятий подали заявки на апрель-май на организацию профессионального обучения, временных и общественных работ. Численность участников мероприятий по всем заявкам составляет 37133 человека. Завершается работа по заключению соглашений с предприятиями на май», - сообщила И.В. Никишина.

Как сообщила И.В. Никишина, сегодня в организацию общественных работ активно включены все муниципалитеты региона. Сейчас на работах по благоустройству территорий заняты 2712 человек.

Губернатор еще раз обратил внимание руководителей городов и муниципальных районов на необходимость контролировать ситуацию с занятостью населения. «Держите руку на пульсе. Все, что касается занятости населения, – сейчас вопрос номер один. Вы это прекрасно понимаете. А из него уже раскрываются все остальные необходимости применения мер поддержки предприятий, содействия в реализации программ импортозамещения, поиска поставщиков и потребителей, логистических цепочек и так далее», - обратился Д.И. Азаров к главам территорий, поставив им задачу отслеживать все риски и угрозы, связанные с занятостью населения.

О новых федеральных мерах поддержки предприятий рассказал министр экономического развития и инвестиций области Д.Ю. Богданов. Так, для системообразующих организаций сфер промышленности и торговли улучшены условия специальной кредитной программы - предельный размер кредита увеличен с 10 до 30 млрд рублей. Данная мера была введена по предложению Самарской области.

Также дополнительные меры поддержки предусмотрены для производителей зерна, ресурсоснабжающих организаций на развитие коммунальной инфраструктуры и компаний-экспортеров, работающих с иностранной валютой.

По информации министра экономического развития региона, представители крупного, малого и среднего предпринимательства Самарской области продолжают активно использовать действующие финансовые меры поддержки.

По информации с сайта правительства Самарской области.

МЕСТНОЕ САМОУПРАВЛЕНИЕ – САМЫЙ ВАЖНЫЙ УРОВЕНЬ ВЛАСТИ

Прошел семнадцатый съезд Ассоциации «Совет муниципальных образований Самарской области»

ПОДРОБНОСТИ

В ходе мероприятия губернатор Самарской области Д.И. Азаров и представители всех 37 городских округов и муниципальных районов обсудили основные итоги деятельности ассоциации в прошедшем году, а также рассмотрели актуальные вопросы и предложения для повышения качества работы органов местного самоуправления в регионе.

Открывая работу Совета, Д.И. Азаров подчеркнул важность и значение муниципального уровня власти.

«Считаю и буду считать МСУ самым важным уровнем власти, потому что именно вы ближе всего к людям, вы яснее видите их нужды и непосредственно влияете на качество их жизни. Это очень ответственная, сложная, но самая нужная работа – помогать людям, исполняя важнейшие государственные задачи. Спасибо вам за вашу работу», – поблагодарил собравшихся губернатор, заметив, что сам имел возможность потрудиться на муниципальном уровне и не понаслышке знаком со многими сложностями и проблемами, которые приходится преодолевать органам местного самоуправления.

Глава региона отметил важность работы ассоциации, где участники получают возможность систематизировать опыт многих муниципалитетов, выявлять наиболее острые общие проблемы и вырабатывать рекомендации для их системного решения.

«Правительство Самарской области видит в вашем лице надежных товарищей, партнеров в нашей общей работе на благо жителей Самарской области, - заверил губернатор. - Мы действительно показываем командную работу в последние годы. И уверен, что только такая работа может приводить к результатам по развитию нашего региона, повышению уровня благосостояния его жителей, которое и является нашей с вами первоочередной задачей».

Перед всеми органами власти - от местных до федеральных - стоит общая задача по развитию страны, укреплению экономики, социальной сферы, улучшению качества жизни людей, подчеркнул глава региона. А действенными инструментами для достижения этих целей являются в первую очередь приоритетные национальные проекты, инициированные Президентом страны В.В. Путиным.

«Реализовать все задуманное по-настоящему эффективно можно только вместе, скоординированными действиями всех уровней власти и управления. В интересах граждан мы обязаны работать как единая команда. Ведь людей, в принципе, не интересует, кто и за что отвечает, они ожидают решения проблем от власти в целом, как института, как системы управления. И это правильно!» - заявил Д.И. Азаров, напомнив, что такой подход сегодня закреплен законодательно: в конце прошлого года вступил в силу Федеральный закон «Об общих принципах организации публичной власти в субъектах Российской Федерации», в котором определено, что и органы государственной власти, и органы местного самоуправления входят в единую систему публичной власти и взаимодействуют для наиболее эффективного решения задач в интересах населения.

«Это значит, что ответственность перед людьми у нас теперь тоже общая, неделимая. Для каждого руководителя – она, конечно, и персональная. Каждый из нас на своей территории – представитель Российского государства и в полной мере отвечает за решение жизненных вопросов, которые возникают у людей. Больше не придется кивать на то, что это не наша компетенция - надо настойчиво бороться за права граждан, убеждать, требовать и добиваться результата. А самое главное – системно работать на достижение результата. Еще раз хочу вас заверить, что и мои усилия, и усилия правительства региона нацелены на всестороннюю помощь вам в этой работе», – обратился к участникам съезда губернатор.

Безусловно, сегодня в связи с обострением геополитической обстановки перед всей системой публичной власти, в том числе и перед органами местного самоуправления, возникают новые, специфические, но чрезвычайно важные задачи.

«Сегодня, когда против нашей страны развернута полномасштабная экономическая и информационная война, необходима консолидация вокруг политического лидера - президента, вокруг наших вековых ценностей и принципов. Пришло время заново вспомнить историю страны, героизм наших предков, героизм нынешних защитников Отечества. Сегодня они продолжают славное дело защиты нашей страны, всего мира от нацизма», - подчеркнул Д.И. Азаров.

Губернатор отметил: задача властей в этот непростой период - обеспечить военным крепкий, надежный, преданный, сплоченный тыл и максимально консолидировать усилия для преодоления угроз и вызовов.

Ключевыми направлениями работы являются поддержка экономики, поддержание уровня доходов граждан, в первую очередь семей с детьми, сохранение занятости. На сегодня ситуация на рынке труда остается стабильной. На конец апреля число зарегистрированных безработных держится на допандемийном уровне, при этом количество свободных вакансий преышает его более чем в 3,5 раза.

«Это, конечно, значительный задел, созданный нами совместно в предыдущие годы, когда мы не менее 10 тысяч рабочих мест создавали на крупных и средних предприятиях, способствовали развитию малого бизнеса и развитию предпринимательства в целом. Но у нас нет ни одного повода для того, чтобы расслабляться сейчас, чтобы потерять мобилизацию. Наоборот, уровень мобилизации нужно повышать и принимать все возможные меры для поддержания экономической активности, сохранения и создания новых рабочих мест», - призвал участников Аассоциации муниципальных образований региона губернатор.

Сегодня в регионе ведется активная работа, реализуется ряд задач по развитию особой экономической зоны. Дополнительный импульс этой работе придадут новая железнодорожная ветка, строительство Обхода Тольятти со 100 км федеральной трассы и мостом через Волгу, который станет настоящим мостом в будущее нашего региона и нашей страны.

Сейчас время решать государственные задачи, подчеркнул губернатор, призвав спланировать и организовать работу самым серьезным и ответственным образом. И очень важная роль в этой работе отводится местным властям.

«Сегодня как никогда важно консолидировать финансовые, организационные и кадровые ресурсы для решения вопросов местного значения, постоянно повышать уровень ответственности руководителей муниципалитетов, обеспечивать баланс их прав и обязанностей, укреплять экономическую базу местной власти. Главным итогом этой работы должны стать реальные улучшения в жизни людей. Важно плотнее работать с населением и делать это не для отчетов, а для реального решения возникающих проблем, оперативно реагировать на сигналы, поступающие от жителей. Все возможности для этого есть», - отметил Главный федеральный инспектор по Самарской области Ю.А. Рожин.

Председатель Самарской губернской думы Г.П. Котельников обратил внимание, что Совет муниципальных образований стал настоящим мозговым центром муниципального сообщества нашей губернии, который выражает взгляд муниципалитетов на самые актуальные проблемы местного самоуправления. «Без развития местного самоуправления невозможно развитие страны. Поэтому высшее руководство региона уделяет большое внимание этим вопросам», - добавил он.

Об основных итогах деятельности рассказала председатель Ассоциации «Совет муниципальных образований Самарской области», глава Самары Е.В. Лапушкина. Она сообщила, что в прошлом году в регионе было немало сделано для социально-экономического развития муниципальных территорий: благодаря нацпроектам построено свыше 40 объектов - школ, домов культуры, детских садов, больниц, водоводов и дорог, благоустроены сотни дворов. Много социально значимых проектов было реализовано благодаря губернаторской программе «СОдействие». Муниципалитеты активно поддерживают реализацию инициатив населения на местном уровне.

«От имени ассоциации хочу поблагодарить вас за помощь муниципальным образованиям в этот непростой период, позвольте нам и в дальнейшем рассчитывать на вашу поддержку», - обратилась к губернатору председатель Ассоциации «Совет муниципальных образований Самарской области».

По материалам сайта правительства Самарской области.

ОБСУДИЛИ АКТУАЛЬНЫЕ ВОПРОСЫ

на еженедельном оперативном совещании в администрации района

ПОДРОБНОСТИ

В понедельник под председательством главы муниципального района Волжский Е.А. Макридина состоялось еженедельное оперативное совещание с участием заместителей главы, руководителей управлений, начальников отделов и служб, глав городских и сельских поселений. В повестку дня были включены три вопроса.

О предстоящих на текущей неделе мероприятиях и задачах рассказала и.о. заместителя главы района И.Г. Мясникова.

Заместитель главы района В.А. Чихирев доложил о благоустройстве и озеленении поселений, сообщил, что в ближайшие дни будет подписано постановление о проведении районного конкурса на самое благоустроенное поселение. Номинации будут такие же, как и в предыдущие годы, при этом призовые места планируют распределять с учетом уровня благоустройства не только административных центров поселений, но и других населенных пунктов муниципальных образований. Малые поселки не должны оставаться без внимания администраций поселений. Заявки на участие в конкурсе в этом году станут принимать с 1 августа по 30 сентября.

Глава района напомнил руководителям о необходимости вести работы по благоустройству непрерывно в тесном контакте с населением, коммунальными, дорожными и другими службами.

По вопросу о потенциале поселений по выявлению правообладателей ранее учтенных земельных участков в рамках реализации Федерального закона от 30.12.2020 №518-ФЗ «О внесении изменений в отдельные законодательные акты Российской Федерации» с докладом выступил начальник отдела арендных отношений МКУ «Управление муниципального имущества и земельных отношений» С.П. Рогов.

По третьему вопросу повестки совещания «Об итогах исполнения бюджетов поселений муниципального района Волжский Самарской области за 2021 год» доложил руководитель финансового управления К.В. Лимонов. Докладчик озвучил невыполнение плановых показателей по налоговым поступлениям некоторыми поселениями и призвал усилить работу с физическими, юридическими лицами, увеличить налоговые поступления от имущественного и земельного налогов в местные бюджеты.

В ходе совещания глава района Е.А. Макридин поставил перед главами поселений задачу держать на постоянном контроле вопросы дальнейшего благоустройства, включая губернаторский проект «СОдействие» в Петра Дубраве и Воскресенке, санитарное состояние садовых товариществ. В связи с прогнозируемой угрозой роста уровня заболеваемости COVID-19 глава района потребовал не оставлять без внимания вопросы вакцинации населения.

Александр АЛЕКСЕЕВ.
Фото Татьяны ПЕТРОВОЙ.

ПОЗДРАВЛЯЕМ!

ВЫСОКИЙ РЕЗУЛЬТАТ

12 мая на стадионе «Локомотив» прошел финал областных соревнований по футболу «Кожаный мяч», в котором приняли участие лучшие женские команды Самарской области (2007-2008 гг. р.) из Самары, Жигулевска, Волжского, Ставропольского, Кошкинского районов. Наш район на этих соревнованиях представляла команда «Факел» ГБОУ СОШ с. Сухая Вязовка. Сыграв в подгруппе с командой из Самары со счетом 1:2 и с результатом 1:1 с командой из Жигулевска, суховязовцы вышли в полуфинал, где выиграли со счетом 1:0 у команды Ставропольского района и вышли в финал. Уступив команде из Самары – 1:2, наши спортсменки заняли почетное 2 место.

Команда «Факел» ГБОУ СОШ с. Сухая Вязовка: Ю. Косьянова, Н. Дмитриева, В. Кудряшова, А. Тимонина, А. Мамакова, Д. Герасимова, П. Овчаренко, В. Синдюкова. Тренер - О.В. Котляров.

В ЧИСЛЕ ЛУЧШИХ ПО БЕЗОПАСНОСТИ ТРУДА

Подведены итоги XIV областного смотра-конкурса на лучшую организацию работы по охране труда, который проводится ежегодно министерством труда, занятости и миграционной политики Самарской области.

Смотр-конкурс призван содействовать развитию и совершенствованию работы по охране труда, усилению внимания работодателей, органов местного самоуправления, органов надзора и контроля в сфере охраны труда, профессиональных союзов Самарской области к вопросам улучшения условий и охраны труда в организациях. В этом году участниками смотра-конкурса стали 156 организаций и муниципальных образований.

Третье место в номинации «Лучшая организация работы по охране труда среди организаций непроизводственной сферы (за исключением организаций сферы здравоохранения и сферы образования)» присуждено МБУК ЦКД «Восход» (директор С.М. Макарова) городского поселения Петра Дубрава.

Благодарственным письмом министерства труда, занятости и миграционной политики Самарской области за вклад в развитие сферы охраны труда на территории муниципального района Волжский награждена главный специалист охраны труда администрации муниципального района Волжский Е.В. Гостенина.

АПК

ИСПОЛЬЗУЯ КАЖДЫЙ ПОГОЖИЙ ДЕНЬ,

аграрии Волжского района продолжают весенний сев

В нынешнем сезоне земледельцы района должны засеять яровыми зерновыми культурами около 20 тысяч гектаров, техническими – 27 тысяч, включая 23,5 тысячи гектаров подсолнечника, и свыше четырех с половиной тысяч кормовых культур.

В этом году яровой клин в Волжском районе увеличился почти на треть. Сказалась сухая осень прошлого года, когда слишком рискованно было сеять озимые. Тем не менее сейчас в районе озимый клин составляет свыше 16 тысяч гектаров. Посевы успешно перезимовали. Ранней весной были проведены необходимые агротехнические мероприятия, а весенние дожди только способствуют хорошему росту пшеницы.

В обществе с ограниченной ответственностью «Малороссы», земли которого расположены на юге Волжского района, посевная началась в начале третьей декады апреля.

- Под озимые мы отвели 675 гектаров, - говорит руководитель предприятия Александр Александрович Семенко. - Это несколько ниже запланированного. Решили незанятые площади засеять весной. В этом году до 350 гектаров увеличим посевы нута.

В хозяйстве до начала дождей успели не только провести работы на озимых площадях, но и завершить сев ячменя на площади 340 гектаров. Сразу же начали сев подсолнечника. Под эту культуру отведено почти 800 гектаров. Сейчас на полях трудятся механизаторы, которые занимаются культивацией. Слаженно работают Михаил Александрович Маслов на тракторе Т-150 и Серафим Иванович Жилкин, за которым закреплен трактор К-700. Техника в хозяйстве довольно новая: многие агрегаты приобретены два-три года назад. Тем не менее работники предприятия тщательно подготовили тракторы, навесное и прицепное оборудование, ведь бережное отношение к технике позволяет вовремя и без задержек проводить все агротехнические работы.

- Темпы полевых работ вполне удовлетворительны, - замечает руководитель управления сельского хозяйства администрации Волжского района Александр Анатольевич Шимин. – И я, и специалисты управления постоянно бываем в хозяйствах. Знакомимся с ходом работ, выясняем, какие меры поддержки сельхозпроизводителям необходимы в данный момент и на перспективу. Сейчас благодаря правительству Самарской области, министерству сельского хозяйства для губернских и районных аграриев доступны десятки программ поддержки.

Государство постоянно заботится об аграриях. В нынешнем году установлены фиксированные цены на минеральные удобрения, произведенные на предприятиях региона. Это существенная и весомая помощь земледельцам губернии.

Недавно губернатор Самарской области Дмитрий Игоревич Азаров на совещании с губернскими сельхозтоваропроизводителями отметил:

- Если возникают какие-то сложности, риски, например по семенам, мы должны разобрать их по каждому району, если понадобится – по каждому предприятию, которое занимается растениеводством, животноводством. Сегодня мы должны фактически определить весь спектр проблематики для того, чтобы никаких сомнений не осталось в своевременном проведении весенних полевых работ... В ситуации, когда наша страна сталкивается с несправедливыми санкциями, когда нас пытаются ограничить в развитии по всем направлениям экономической, хозяйственной, общественной, культурной деятельности, мы не можем допустить малейшего сбоя при проведении посевной кампании. Нам необходимо создать надежный задел продовольственной безопасности нашего региона и страны в целом.

Земледельцы ООО «Малороссы» первыми в районе начали вести полевые работы и первыми приступили к севу подсолнечника. После тщательной подготовки почвы на поля вывели технику механизаторы Юрий Александрович Богданов, Сергей Юрьевич Лопухов, Иван Андреевич Жилкин. В работе используют семена зарубежных селекций, которые были закуплены еще осенью прошлого года. В условиях введенных санкций и невозможности приобрести семенной материал для сева на будущий год, в хозяйстве решено использовать семена подсолнечника отечественных селекций. Уже приобретены семена краснодарских разработчиков, и часть площадей отведена под их посев.

На подвозе семенного материала успешно трудится водитель Николай Федорович Волошин. Он же выполняет функции ремонтника, если в полевых условиях происходит незначительная поломка.

Следом за сеялками выводят на поля технику трактористы Валерий Викторович Ламбин и Александр Васильевич Голушков. Они занимаются прикатыванием. Работа, правда, весьма нудная, но без этого нельзя обойтись.

Земледельцы хозяйства в первую очередь засевают возвышенные места, где земля просыхает быстрее. Уже потом на сырые участки выводит технику Александр Васильевич Стародубцев, который и завершает сев на этих полях.

В хозяйстве работают опытные специалисты, которые с высоким качеством выполняют поставленные задачи. Погодные условия этого мая несколько затруднили проведение полевых работ. Но время еще есть, и земледельцы уверены в благоприятном исходе посевной кампании.

Николай ГУСАРОВ.
Фото Сергея БАРАНОВА.

СЧАСТЬЕ – БЫТЬ ВМЕСТЕ

(Окончание. Начало на стр. 1)

Глава семьи Александр Иванович является депутатом Собрания представителей. Пользуется неоспоримым авторитетом среди односельчан. Александр Иванович обладает красивым голосом и участвует во всех значимых творческих мероприятиях в ДК «Юность». Больше всего он любит петь со своей талантливой внучкой Альбиной. Татьяна Сергеевна - хранительница домашнего очага. Очень гостеприимная, мудрая женщина, которая всегда поддерживает своего супруга во всех делах, верит в него и помогает. В любви и заботе супруги вырастили двоих замечательных детей. Имеют четырех внучек, которыми очень гордятся. Своим примером супруги показывают, что любовь и семья — это неразделимые понятия и самая главная ценность в жизни.

В поселении Черновский проживают Владимир Александрович и Ольга Николаевна Поповы, в браке с 2008 года, воспитывают троих детей. Ольга Николаевна - домохозяйка, волонтер, куратор Самарской областной общественной организации поддержки семьи и детства «Вместе». Проводит различные мастер-классы для детей и ведет занятия в воскресной школе. Владимир Александрович – начальник участка ООО «СВГК». Семья Поповых принимает активное участие в жизни села, патриотических, социально значимых и волонтерских акциях.

Александр Васильевич и Юлия Алексеевна Ноздрины из поселения Просвет вместе 17 лет. Супруги воспитывают троих детей: двух сыновей и дочку. Александр Васильевич работает в полиции водителем. Пользуется авторитетом среди коллег. Занимается спортом. Юлия Алексеевна – инспектор МБУ «Просветское». Здоровье, развитие нравственных и моральных качеств детей, вовлечение их во все домашние дела – главная забота супругов. Ноздрины - хороший пример современной большой, дружной семьи.

Дмитрий Александрович и Вера Викторовна Дроздовы в этом году отметили 26 лет совместной жизни. За эти годы супруги построили дом, вырастили троих детей и теперь активно участвуют в жизни своего родного села Споридоновка. Дмитрий Александрович трудился начальником караула пожарной охраны. В звании капитана ушел на пенсию, сейчас работает водителем. Активный спортсмен, капитан мужской сборной села по волейболу. Вера Викторовна и сын Виктор – сертифицированные волонтеры программы «МыВместе», во время пандемии развозили продуктовые наборы по селу. Виктор помогал пожилым жителям налаживать компьютерную связь. Он активный участник онлайн-смены «Иволги».

Жители поселения Дубовый Умет Вадим Вячеславович и Валентина Валерьевна Кудасовы принимают активное участие в жизни села, являясь участниками мероприятий, проводимых в поселении, активно занимаются волонтерской деятельностью и готовы всегда прийти на помощь. Вадим Вячеславович и старший сын Владислав занимаются спортом, представляют поселение на районных мероприятиях. Младший сын Глеб увлекается игрой на гитаре и уже не первый год занимается в кружке «Струнный звон» на базе сельского Дома культуры. Валентина Юрьевна работает в МФЦ Волжского района и неоднократно принимала участие в конкурсах и мероприятиях, проводимых в центре. Супруги Кудасовы пользуются среди коллег и жителей села огромным уважением.

Александр Александрович и Ирина Викторовна Стрижекозины проживают в микрорайоне Южный город. Глава семьи работает на промышленном предприятии, где занимается изготовлением деталей для ракетной и авиационной отраслей. Хозяйка дома является специалистом по работе с молодежью в ДМО Волжского района, курирует Всероссийское общественное движение «Волонтеры Победы» в Волжском районе. Супруги совместно активно занимаются волонтерской деятельностью. Вместе сажали «Сад Памяти», облагораживали памятники, посещали ветеранов. Совместно растят будущего волонтера Победы – четырехлетнего Михаила, который уже был участником многих акций. В своем первом «Бессмертном полку» принял участие вместе с родителями в восемь месяцев, держа в руках фотографию своего прапрадеда - участника Великой Отечественной войны Николая Ивановича Кужлева.

У каждого ребенка должна быть семья. Но, к сожалению, дети теряют родителей по самым разным причинам. В Волжском районе на защите прав и интересов таких несовершеннолетних стоят специалисты отдела по делам семьи, материнства и детства. Оказанием социально-бытовых, педагогических, психологических, правовых, трудовых и иных социальных услуг детям, находящимся в трудной жизненной ситуации, с 1996 года занимается Волжский социально-реабилитационный центр для несовершеннолетних «Тополек».

К счастью, есть люди, которые любят детей, которые неравнодушны к чужому горю. Только любящий человек, способный пожертвовать собой ради оставшихся без родительской ласки детей, способен взять их на воспитание. «Чужих детей не бывает, все дети наши, родные». Именно по такому принципу живут семьи, которые взяли в свою семью приемных детей.

Среди них семья Владимира Викторовича и Валентины Александровны Фоминых, которые прожили вместе 34 года и своей семейной жизнью доказали, что любовь, верность, трудолюбие и забота друг о друге – это основа брака. В 1999 году, когда сын Эдуард достиг совершеннолетия, супруги Фомины решили принять на воспитание детей, оставшихся без попечения родителей. Всего семья Фоминых воспитала одиннадцать детей. В настоящее время у них подрастают три приемных ребенка. Все дети, достигшие совершеннолетия, навещают родителей и считают их самыми близкими людьми.

Людмила Егоровна Денисова достойно воспитала двух родных дочерей и заменила маму двенадцати приемным детям. Приемная семья Людмилы Егоровны образована в 2001 году. В настоящее время в ней воспитывается четыре приемных ребенка. Приемная мама является для детей образцом, уделяет им все свое внимание и время. Личным примером Людмила Егоровна развивает в детях такие качества, как самостоятельность, трудолюбие, доброта, уважение и честность. С 2015 года Людмила Егоровна является членом общественного совета замещающих родителей.

Надежда Валентиновна Жигулина с 2008 года является мамой детей, оставшихся без попечения родителей, имеет большой опыт воспитания детей. В 2021 году приняла в свою семью сразу троих приемышей. В настоящее время у Надежды Валентиновны четыре приемных ребенка. Всего она вырастила шесть детей. Надежда Валентиновна - добрая хозяйка, очень трудолюбивая, много времени уделяет всестороннему развитию детей. В этой семье всегда готовы понять и помочь друг другу.

Все участники мероприятия были награждены благодарственными письмами главы муниципального района Волжский и памятными подарками.

За победу в районном конкурсе «Судьба моей семьи в истории земли Волжской» награждены ученица одиннадцатого класса школы села Дубовый Умет Антонина Сидорова, учащаяся седьмого класса школы села Подъем-Михайловка Жанна Цилимбаева и ученик пятого класса школы села Черноречье Сергей Зотов. В конкурсе рисунков «Моя семья» были награждены Виктория Кушнарева, Антон Макаров, Мария Моисеева.

После торжественной церемонии награждения состоялся праздничный концерт, в котором приняли участие музыкальный центр «Автоклуб», студия эстрадного вокала «Автоклуб -new», ансамбль современного танца «Муравейник» (школа Южного города), солисты Галина и Стефания Затонские, Диана Кених.

Организовали и провели этот прекрасный праздник специалисты отдела по делам семьи, материнства и детства и управления культуры, туризма и молодежной политики администрации Волжского района.

ПАПА, МАМА, Я – СПОРТИВНАЯ СЕМЬЯ

В спортивном комплексе «Ледовая Арена» в рамках празднования Международного дня семьи прошли семейные старты.

По итогам спортивных соревнований среди семей с девочками победила семья Ельшовых из поселения Петра Дубрава. На втором месте – семья Малыхиных, проживающая в поселении Смышляевка. На третью ступень пьедестала почета поднялась суховязовская спортивная семья Литфуллиных.

В соревнованиях семей с мальчиками победу одержала семья Талагаевых из поселения Лопатино. На второй позиции – семья Князевых из поселения Дубовый Умет. На третьем месте – семья Табаковых из поселения Черноречье.

Победители и призеры соревнования были награждены кубками, дипломами, медалями и грамотами.

КАШТАН – СИМВОЛ СЕМЬИ И МИРА

В Международный день семьи у стадиона «Солидарность Самара Арена» появилась новая Аллея семей Самарской области. Глава региона Дмитрий Игоревич Азаров вместе с многодетными семьями области высадили саженцы каштанов. Именно эти деревья считаются символом заботы и мудрости - того, без чего нельзя представить настоящую семью.

«Сегодня мы сделали очень важное и нужное дело – заложили новую прекрасную аллею. Уверен, что она будет цвести и разрастаться. Мира, добра, благополучия вам и вашим семьям, вашим домам!» – сказал Дмитрий Игоревич, поздравляя земляков.

В акции приняли участие и три волжских семьи: Александр Сергеевич и Галина Алексеевна Затонские сажали каштаны вместе с сыном Ярославом и дочерью Стефанией, майор Василий Владимирович Ермилов из Рощинского приехал на акцию вместе с супругой Еленой Павловной и двумя детьми - сыном Леонидом и дочерью Елизаветой, а многодетная мама Виолетта Анатольевна Савенко из Подъем-Михайловки взяла на подмогу трех из своих пятерых ребят – сына Александра и дочерей Ульяну и Анастасию.

«В такой акции мы участвовали в первый раз, – призналась Елена Павловна Ермилова. – Прекрасное мероприятие, хорошие воспоминания о нем останутся с нами навсегда. И даже если мужа переведут в другой город по долгу службы и нам придется уехать, то дерево, посаженное нашей семьей, будет здесь расти. Организация замечательная была, вкусная полевая кухня, аниматоры – дети остались в восторге!»

Не менее яркие эмоции получила от поездки в Самару и семья Савенко.

«Нам все очень понравилось, было все и просто, и торжественно, и в то же время трогательно, – поделилась впечатлениями Виолетта Анатольевна. – Пройдет время, мы приедем и посмотрим на плоды нашего труда, на то, как растут эти деревья. Это будет память! Атмосфера встречи была доброжелательная, много детей вокруг – и мы чувствовали себя частью этой большой семьи. Мы живем далеко, спорткомплекс и стадион увидели первый раз, надо будет сюда обязательно еще приехать, посмотреть спортивные соревнования».

Помимо посадки деревьев для ребят из многодетных семей дополнительно была организована развлекательная программа, включающая работу аниматоров и интерактивные площадки. Также дети со своими родителями побывали на экскурсии по стадиону «Солидарность Самара Арена».

Николай ГУСАРОВ,
Наталья БЕЛОВА.
Фото Сергея БАРАНОВА
и УФКиС администрации муниципального района Волжский.

ОБРАЗОВАНИЕ

ПЕРВЫЙ И ЕДИНСТВЕННЫЙ ЗНАМЕННЫЙ ОТРЯД

В школе села Верхняя Подстепновка организована тематическая выставка

На ней представлены пионерские атрибуты, документы, грамоты, фотографии из истории школьной правофланговой пионерской дружины и знаменного отряда горнистов и барабанщиков. Об этом рассказала учитель биологии (в прошлом заместитель по воспитательной работе) Наталья Васильевна Пономарева:

«...Сентябрь 1984 года принес долгожданный подарок всем жителям поселка Верхняя Подстепновка. В этот день коллективу учителей-единомышленников вручили ключи от школы-новостройки. С этого дня началась история нашей школы, которая неразрывно связана с историей всей страны.

Школьные годы для каждого человека – неповторимый и, пожалуй, самый запоминающийся период в жизни. Сколько разных событий произошло за это время! Что-то забылось, но многое осталось в памяти навсегда.

Для нашей школы 80-е годы – это годы активной работы пионерской организации и комсомола. С 1984 года, с момента открытия, здесь была сформирована и действовала пионерская организация, все ученики с 5-го по 8-й класс были членами Всесоюзной пионерской организации Советского Союза.

По инициативе старшей пионерской вожатой Т.В. Головачевой, заместителя директора по воспитательной работе Н.В. Пономаревой и при поддержке учителей в школе был создан первый и единственный в Волжском районе знаменный отряд - это отряд из 15 горнистов и барабанщиков и знаменная группа: знаменосец и два пионера-ассистента. С выступления этого пионерского отряда начинались все торжественные мероприятия школы и поселка. Его члены на районных мероприятиях торжественно приветствовали ветеранов Великой Отечественной войны, передовиков сельского хозяйства и промышленности.

Пионерская организация школы была единым сплоченным коллективом учащихся. Ее члены активно участвовали в жизни школы и поселка, в тимуровском движении, помогая участникам войны. Также пионеры помогали сельхозпредприятиям района в уборке урожая, собирали макулатуру и металлолом, выращивали овощи на пришкольном участке для школьной столовой.

Не случайно в 1985 году Верхне-Подстепновская школа стала победителем в районном смотре пионерских знаменных отрядов, а пионерской дружине было присвоено звание правофланговой и вручена Почетная грамота ЦК ВЛКСМ».

Данная выставка вызвала большой интерес у депутата Государственной думы РФ А.Е. Хинштейна, который вместе с руководством Волжского района и Поволжского управления образования недавно побывал в поселке Верхняя Подстепновка.

Как отметила руководитель КДЦ «Созвездие» Л.В. Влад, сотрудники сельского ДК вместе со школьниками и учителями проведут ряд мероприятий, посвященных 100-летию пионерии. С историей пионерского движения в целом и своей родной школы ребята познакомятся в школьном музее. По примеру активистов тимуровского движения ученики в рамках акции «Сделай добро» помогут сельским ветеранам и пожилым гражданам, а 19 мая на линейке ребята-четвероклассники узнают все подробности такого важного момента из жизни их мам и пап, как церемония «принятия в пионеры»: им торжественно повяжут символические пионерские галстуки.

Подготовила Наталья БЕЛОВА.
Фото ГБОУ ООШ пос. Верхняя Подстепновка.

«ВЗВЕЙТЕСЬ КОСТРАМИ...»

19 мая 2022 года Всесоюзной пионерской организации имени Ленина исполняется 100 лет

ВОСПОМИНАНИЯ

На ее счету немало славных дел и свершений. Ребята с красными галстуками на груди стремились всегда и везде быть первыми. День пионерии в советские времена отмечали почти на протяжении семи десятилетий.

Но и сейчас, когда общественной организации давно не существует, эта дата по-прежнему остается одной из самых значимых и дорогих в памяти и сердцах тысяч людей. А за все время работы пионерской организации в ней состояло более 210 миллионов человек! И, конечно, особое место в ней было у пионервожатых – лидеров своих воспитанников, которые организовывали и вдохновляли их на нужные стране и обществу дела.

Ольга Дмитриевна Котлярова (Хальзова), которая с 1978-го по 1983 год была старшей пионервожатой в своей родной школе в Сухой Вязовке, вспоминает о своей работе и том времени.

Всю свою жизнь О.Д. Котлярова связала с педагогикой, она работала учителем русского языка и литературы в школе села Сухая Вязовка.

«Годы работы пионерской вожатой, трудные, беспокойные, отнимавшие массу свободного времени, я до сих пор вспоминаю с особой теплотой и любовью за подаренное мне уникальное право задержаться в детстве, стать старшим товарищем и другом ребят, чтобы помогать им становиться личностями. Этот этап жизни послужил импульсом, отправной точкой для моей дальнейшей профессиональной педагогической деятельности.

В нас с детства воспитывали стремление делать добрые дела, начиная с октябрят, пионеров и комсомольцев… Читаешь моральный кодекс строителя коммунизма и понимаешь, что в кодексе пионеров все то же самое: любить Родину, не быть равнодушным, хорошо учиться, не обижать слабых, трудиться. Все работали в одном направлении. Как писал Маяковский: «Я счастлив, что я этой силы частица, что общие даже слезы из глаз...» Было ощущение сопричастности... И мысли о том, что нужно делать, чтобы Родина жила!»

Пионерская жизнь, в которую она, будучи старшей школьной пионервожатой, погрузилась всей душой, всеми помыслами и делами, была насыщена удивительной романтикой и полезными делами.

«Вспоминаю это время с ощущением светлой приподнятости. Когда в 91-м году признали, что роль комсомола и пионерии исчерпана, наше поколение это восприняло с горечью. Для нас это было что-то яркое, романтичное, интересное. Под эгидой комсомола строилась вся жизнь пионерской организации. Дела, которые мы тогда делали, сейчас по-другому называются – проекты, трудовые десанты... А мы добровольчество называли тимуровской работой, очень развито было и шефство. Встречи с ветеранами, доярками, механизаторами с малых лет воспитывали в детях преклонение перед человеком труда. Ярмарки солидарности со сделанными своими руками изделиями, поделками, вышивками… Доходы от их реализации поступали в Фонд мира. Ты – вместе со всеми. Было ощущение причастности ко всему тому, что происходит на родине. Многое из этого и сейчас делается, но я считаю, что нужна именно организация, это воспитывает ответственность: ты маленький, но должен хорошо сделать порученное дело. И никто из ребят не оставался в стороне, все «варились в общей каше», и это было окрашено романтикой, пионерскими кострами, песнями под гитару, детскими лагерями.

Пионеры никогда не сидели без дела: работа на пришкольном участке, викторины, диспуты, походы, соревнования, игры. Обычный учебный класс делился на звенья, выбирались звеньевые, председатель совета отряда, распределялись поручения, в основном с учетом пожеланий учащихся. Выбиралась отрядная песня. Детские коллективы жили активной, насыщенной жизнью. Выполняли поисковые задания. Собирали материал для музея об участниках войны и ветеранах труда. Ухаживали за территорией памятника погибшим воинам-односельчанам. Собирали металлолом и макулатуру, участвовали в военно-спортивной игре «Зарница», смотрах строя и выправки, конкурсах патриотических песен. Переписывались с детьми из других стран, обменивались фотографиями и сувенирами в «Клубах интернациональной дружбы». А какими незабываемыми событиями были «Фестивали дружбы народов»! Это такая была интересная работа! Между отрядами распределяют разные республики – кому Украинская, кому Казахская, Белорусская и т.д. И начинается изучение истории республики, ее достижений, параллельно разучиваем национальные танцы, готовим национальные костюмы, и вот он - заключительный праздник. Это сближало! Сейчас это называется толерантность, тогда так не говорили, но все мероприятия «работали» в этом направлении: это было уважение традиций, интерес к этим нациям. Сложно даже просто перечислить все грани этой насыщенной пионерской жизни...»

Вот, например, концерты - «десятидворки». Так назывались импровизированные выступления пионеров, которые они показывали жителям прямо на улице. «Бабушки с улицы рассаживаются на скамейках, и ребята показывают им свои таланты – стихи читают, танцуют. Не в клубе, а прямо на улице. Для тех, кому тяжело куда-то идти и ехать. Эта сопричастность давала свой результат. Про наше поколение сейчас говорят «что вам все надо!» – а мы так были воспитаны. И если брали шефство над кем-то, это были не одноразовые акции. «Оля, - говорили мне, - там у тети Маруси калитка оторвалась, теленок зашел!» - «Давайте, сделаем!» И мальчишки шли к тете Марусе с инструментами, если сами не справлялись, то родителей звали на помощь. Поэтому многие из нас и сейчас по-прежнему не остаются в стороне от общественных дел. Такое неравнодушное поколение».

Одним из самых ярких событий каждого учебного года был Пионерский костер, посвященный Дню рождения пионерской организации. За день до него члены совета дружины и активисты из классов отправлялись за село, в район березовогайского футбольного стадиона, заготавливали дрова, рисовали на земле звезду, освобождали ее от травы, рыхлили землю, готовили все необходимые атрибуты для праздника. 19 мая было днем, свободным от занятий. Празднично украшенная колонна пионеров через все село начинала свое движение к месту костра. Из домов выходили жители и приветствовали ребят, поздравляли с праздником. Каждый в эти минуты, наверное, вспоминал свое детство. За селом все выстраивались по граням пятиконечной звезды, зажигался костер, все в каком-то едином порыве, охваченные чувством единства, близости духа, исполняли пионерский гимн, затем другие пионерские песни. Начинались соревнования, конкурсы, игры, концерт. Смех и шутки разносились далеко по округе. Этого пионерского костра все участники праздника ждали весь год и долго потом жили воспоминаниями о нем.

«Я любила эту работу, - говорит Ольга Дмитриевна. - И все то, чему меня научила пионерская работа, в дальнейшем я взяла за основу работы классного руководителя».

Наталья БЕЛОВА.

Фото из личного архива О.Д. Котляровой и историко-краеведческого исследования «Воспоминания о советском времени. Октябрята. Пионерия. Комсомол».

АДМИНИСТРАЦИЯ
СЕЛЬСКОГО ПОСЕЛЕНИЯ ВОСКРЕСЕНКА
МУНИЦИПАЛЬНОГО РАЙОНА ВОЛЖСКИЙ САМАРСКОЙ ОБЛАСТИ
ПОСТАНОВЛЕНИЕ
от 12.05.2022 года № 165

Об установлении публичного сервитута в целях прохода или проезда через земельные участки с кадастровыми номерами 63:17:0405006:2222, 63:17:0405005:42, 63:17:0405005:37

В целях обеспечения прохода или проезда к земельным участкам, расположенным в границах сельского поселения Воскресенка в массиве АКП «Волгарь», в соответствии с пунктом 2, подпунктом 1 пункта 4 статьи 23 Земельного кодекса Российской Федерации, руководствуясь Федеральным законом от 06.10.2003 № 131-ФЗ «Об общих принципах организации местного самоуправления в Российской Федерации», Уставом сельского поселения Воскресенка муниципального района Волжский Самарской области, Администрация сельского поселения Воскресенка муниципального района Волжский Самарской области ПОСТАНОВЛЯЕТ:

1. Установить в интересах неограниченного круга лиц публичный сервитут с целью прохода или проезда через земельные участки в отношении:

части земельного участка с кадастровым номером 63:17:0405006:2222 общей площадью 1 892 кв. м, относящегося к категории земель сельскохозяйственного назначения, с разрешенным использованием: для ведения личного подсобного хозяйства, расположенного по адресу: Российская Федерация, Самарская область, Волжский район, сельское поселение Воскресенка, 800 метров северо-западнее буферной базы, участок № 4. Площадь части, в отношении которой устанавливается публичный сервитут – 102 кв. м;

части земельного участка с кадастровым номером 63:17:0405005:42 общей площадью 16 914 кв. м, относящегося к категории земель населенных пунктов, с разрешенным использованием: для сельскохозяйственного использования, расположенного по адресу: Самарская область, Волжский район, КСП «Волгарь», северная часть кадастрового квартала 63:17:0405004. Площадь части, в отношении которой устанавливается публичный сервитут – 761 кв. м;

части земельного участка с кадастровым номером 63:17:0405005:37 общей площадью 10 101 кв. м, относящегося к категории земель населенных пунктов, с разрешенным использованием: для строительства объектов коммунальной инфраструктуры с целью обеспечения охраны и газо-водо-электроснабжения соседних участков № 50-59, расположенного по адресу: Российская Федерация, Самарская область, Волжский район, в границах сельского поселения Воскресенка муниципального района Волжский Самарской области, на землях АП «Волгарь», участок № 59 А. Площадь части, в отношении которой устанавливается публичный сервитут – 10 022 кв. м.

2. Утвердить границы публичного сервитута согласно прилагаемому к настоящему постановлению описанию местоположения границ публичного сервитута.

3. Срок действия публичного сервитута, устанавливаемого пунктом 1 настоящего постановления – бессрочно.

4. Официально опубликовать настоящее постановление в газете «Волжская новь».

5. Направить настоящее постановление и описание местоположения границ публичного сервитута в орган регистрации прав в течение пяти рабочих дней со дня принятия настоящего постановления.

Л.П. РЕЙН.
Глава сельского поселения Воскресенка.

ОПИСАНИЕ МЕСТОПОЛОЖЕНИЯ ГРАНИЦ
Публичный сервитут в цехях прохода или проезда через земельные участки
с кадастровыми номерами 63:17:0405006:2222, 63:17:0405005:42, 63:17:0405005:37
(наименование объекта, местоположение границ которого описано (далее - объект)

Раздел 1

Сведения об объекте		
№ п/п	Характеристики объекта	Описание характеристик
1	2	3
1	Местоположение объекта	Самарская область. Волжский р-н, Воскресенка с/п
2	Площадь объекта ± величина погрешности определения площади (Р± АР)	10 885 $м^2$ ± 48 $м^2$
3	Иные характеристики объекта	Вид объекта реестра границ: Зона с особыми условиями использования территории Содержание ограничений использования объектов недвижимости в пределах зоны или территории: публичный сервитут устанавливается в целях прохода или проезда через земельные участки с кадастровыми номерами 63:17:0405006:2222, 63:17:0405005:42, 63:17:0405005:37.

Раздел 2

Сведения о местоположении границ объекта					
1. Система координат МСК-63					
2. Сведения о характерных точках границ объекта					
Обозначение характерных точек границ	Координнагы, м		Метод определения координат характерной точки	Средняя квадратическая погрешность положения характерной точки (Mt), м	Описание обозначения точки на местности (при наличии)
	X	Y			
1	2	3	4	5	6
1(1)					
1	381 754,82	1 364 289,17	Аналитический метод	0,10	—
2	381 757,70	1 364 302,34		0,10	
3	381 747,99	1 364 299,94		0,10	
4	381 746,82	1 364 289,52		0,10	
1	381 754,82	1 364 289,17		0,10	
1(2)					
5	381 735,59	1 364 194,73	Аналитический метод	0,10	—
6	381 743,59	1 364 194,42		0,10	
7	381 754,81	1 364 289,12		0,10	
8	381 746,81	1 364 289,47		0,10	
5	381 735,59	1 364 194,73		0,10	
1(3)					
9	381 771,48	1 364 014,15	Аналитический метод	0,10	—
31	381 760,89	1 363 986,58		0,10	
30	381 740,42	1 363 995,06		0,10	
29	381 749,46	1 364 022,62		0,10	
28	381 760,07	1 364 053,84		0,10	
27	381 770,49	1 364 087,58		0,10	
26	381 778,90	1 364 122,88		0,10	
25	381 787,56	1 364 157,77		0,10	
24	381 787,77	1 364 158,77		0,10	
23	381 719,99	1 364 159,3 Г		0,10	
22	381 725,19	1 364 195,14		0,10	
21	381 796,04	1 364 192,30		0,10	
20	381 879,30	1 364 155,00		0,10	
19	381,870,29	1 364 131,57		0,10	
18	381 862,22	1 364 109,83		0,10	
17	381 861,65	1 364 |08,1 1		0,10	
16	381 801,43	1 364 132,55		0,10	
15	381 790,61	1 364 104,57		0,10	
14	381 795,24	1 364 102,68		0,10	
13	381 784,16	1 364 074,09		0,10	
12	381 788,71	1 364 072,22		0,10	
11	381 778,37	1 364 043,57		0,10	
10	381 781,85	1 364 042,15		0,10	
9	581 771.48	1 364 014,15		0.10	
Вырез 1 из 1					
32	381 860,18	1 364 139,50	Аналитический метод	0,10	—
33	381 865,69	1 364 147,56		0,10	
34	381 859,03	1 364 152,12		0,10	
35	381 853,51	1 364 144,06		0,10	
32	381 860,18	1 364 139,50		0.10	

3. Сведения о характерных точках части (частей) границы объекта					
1	2	3	4	5	6
—	—	—	—	—	—

Раздел 3

Сведения о местоположении измененных (уточненных) границ объекта							
1. Система координат МСК-63							
2. Сведении о характерных точках границ объекта							
Обозначение характерных точек границы	Существующие координаты, м		Измененные (уточненные) координаты, м		Метод определения координат характерной точки	Средняя квадратическая погрешность положения характерной точки (Mt), м	Описание обозначения точки на местности (при наличии)
	X	Y	X	Y			
1	2	3	4	5	6	7	8
—	—	—	—	—	—	—	—
3. Сведения о характерных точках части (частей) границы объекта							
1	2	3	4	5	6	7	8
—	—	—	—	—	—	—	—

Прохождение границы		Описание прохождения границы
от точки	до точки	
1	2	3
1(1)		
1	1	Закрепление отсутствует
1(2)		
5	5	Закрепление отсутствует
1(3)		
9	9	Закрепление отсутствует
Вырез 1 из 1		
32	32	Закрепление отсутствует

Раздел 4
План границ объекта

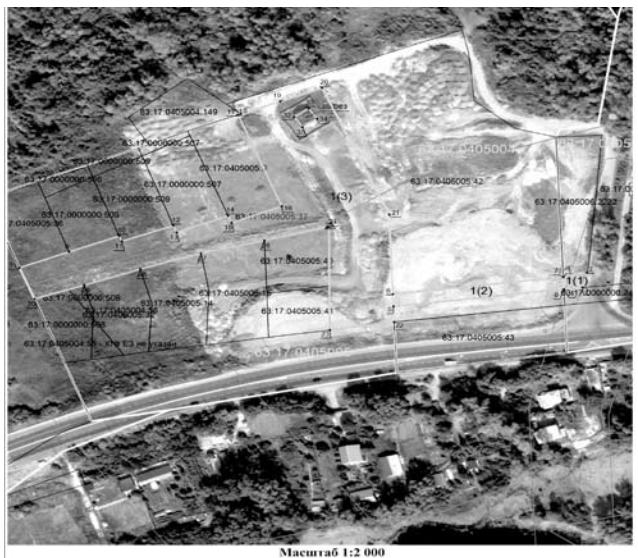

Масштаб 1:2 000

Используемые условные знаки и обозначения:
- граница публичного сервитута
- Существующая часть границы, имеющиеся в ГКН сведения о которой достаточны для определени ее местоположения
- Граница кадастрового квартала
- Характерная точка

Заключение о результатах публичных слушаний по проекту планировки территории и проекту межевания территории для строительства объекта АО «Самаранефтегаз»: 7713П «Сбор нефти и газа со скважин №№ 57, 58 Газельного месторождения» в границах сельских поселений Черновский и Спиридоновка муниципального района Волжский Самарской области

1. Дата оформления заключения о результатах публичных слушаний – 06.05.2022 г.

2. Наименование проекта, рассмотренного на публичных слушаниях – Проект планировки территории и проект межевания территории для строительства объекта АО «Самаранефтегаз»: 7713П «Сбор нефти и газа со скважин №№ 57,58 Газельного месторождения» в границах сельских поселений Черновский и Спиридоновка муниципального района Волжский Самарской области.

3. Основание проведения публичных слушаний – Постановление Администрации муниципального района Волжский Самарской области от 23.03.2022 № 428 «О проведении публичных слушаний по проекту планировки территории и проекту межевания территории для строительства объекта АО «Самаранефтегаз»: 7713П «Сбор нефти и газа со скважин №№ 57, 58 Газельного месторождения» в границах сельских поселений Черновский и Спиридоновка муниципального района Волжский Самарской области.

4. Дата проведения публичных слушаний – с 09.04.2022 по 08.05.2022.

5. Реквизиты протокола публичных слушаний, на основании которого подготовлено заключение о результатах публичных слушаний – б/н от 29.04.2022.

6. В публичных слушаниях приняли участие 4 (четыре) человека.

7. Предложения и замечания по проекту планировки территории и проекту межевания территории для строительства объекта АО «Самаранефтегаз»: 7713П «Сбор нефти и газа со скважин №№ 57, 58 Газельного месторождения» в границах сельских поселений Черновский и Спиридоновка муниципального района Волжский Самарской области - внес в протокол публичных слушаний Ишутина И.П.

8. Обобщенные сведения, полученные при учете замечаний и предложений, выраженных участниками публичных слушаний и постоянно проживающими на территории, в пределах которой проводятся публичные слушания, и иными заинтересованными лицами по вопросам, вынесенным на публичные слушания:

№	Содержание внесенных предложений и замечаний	Рекомендации организатора о целесообразности или нецелесообразности учета замечаний и предложений, поступивших на публичных слушаниях	Выводы
	Предложения, поступившие от участников публичных слушаний и постоянно проживающих на территории, в пределах которой проводятся публичные слушания		
1.	Одобряю вынесенный на публичные слушания проект планировки территории и проект межевания территории для строительства объекта АО «Самаранефтегаз»: 7713П «Сбор нефти и газа со скважин №№ 57, 58 Газельного месторождения» в границах сельских поселений Черновский и Спиридоновка муниципального района Волжский Самарской области.	Учесть поступившее предложение	Принять проект, вынесенный на публичные слушания
2.	Предлагаю утвердить Проект планировки территории с проектом межевания территории для строительства объекта АО «Самаранефтегаз»: 7713П «Сбор нефти и газа со скважин №№ 57, 58 Газельного месторождения» в границах сельских поселений Черновский и Спиридоновка муниципального района Волжский Самарской области.	Учесть поступившее предложение	Принять проект, вынесенный на публичные слушания
3.	Не возражаю против утверждения проекта планировки и проекта межевания территории, рассматриваемого на публичных слушаниях.	Учесть поступившее предложение	Принять проект, вынесенный на публичные слушания
4.	Не возражаю против принятия проекта планировки территории и проекта межевания территории для строительства объекта АО «Самаранефтегаз»: 7713П «Сбор нефти и газа со скважин №№ 57, 58 Газельного месторождения» в границах сельских поселений Черновский и Спиридоновка муниципального района Волжский Самарской области.	Учесть поступившее предложение	Принять проект, вынесенный на публичные слушания
	Предложения, поступившие от иных участников публичных слушаний		
	Не поступали		

Е.А. МАКРИДИН.
Глава муниципального района.

Заключение о результатах публичных слушаний по проекту планировки территории и проекту межевания территории для строительства объекта АО «Самаранефтегаз»: 8106П «Сбор нефти и газа со скважин №№ 326, 332 Тверского месторождения» в границах сельских поселений Дубовый Умет и Просвет муниципального района Волжский Самарской области

1. Дата оформления заключения о результатах публичных слушаний – 06.05.2022 г.

2. Наименование проекта, рассмотренного на публичных слушаниях – Проект планировки территории и проект межевания территории для строительства объекта АО «Самаранефтегаз»: 8106П «Сбор нефти и газа со скважин №№ 326, 332 Тверского месторождения» в границах сельских поселений Дубовый Умет и Просвет муниципального района Волжский Самарской области.

3. Основание проведения публичных слушаний – Постановление Администрации муниципального района Волжский Самарской области от 23.03.2022 № 426 «О проведении публичных слушаний по проекту планировки территории и проекту межевания территории для строительства объекта АО «Самаранефтегаз»: 8106П «Сбор нефти и газа со скважин №№ 326, 332 Тверского месторождения» в границах сельских поселений Дубовый Умет и Просвет муниципального района Волжский Самарской области.

4. Дата проведения публичных слушаний – с 09.04.2022 по 08.05.2022.

5. Реквизиты протокола публичных слушаний, на основании которого подготовлено заключение о результатах публичных слушаний – б/н от 29.04.2022.

6. В публичных слушаниях приняли участие 3 (три) человека.

7. Предложения и замечания по проекту планировки территории и проекту межевания территории для строительства объекта АО «Самаранефтегаз»: 8106П «Сбор нефти и газа со скважин №№ 326, 332 Тверского месторождения» в границах сельских поселений Дубовый Умет и Просвет муниципального района Волжский Самарской области - внес в протокол публичных слушаний Ишутина И.П.

8. Обобщенные сведения, полученные при учете замечаний и предложений, выраженных участниками публичных слушаний и постоянно проживающими на территории, в пределах которой проводятся публичные слушания, и иными заинтересованными лицами по вопросам, вынесенным на публичные слушания:

№	Содержание внесенных предложений и замечаний	Рекомендацииорганизатора о целесообразности или нецелесообразности учета замечаний и предложений, поступивших на публичных слушаниях	Выводы
	Предложения, поступившие от участников публичных слушаний и постоянно проживающих на территории, в пределах которой проводятся публичные слушания		
1.	Одобряю вынесенный на публичные слушания проект планировки территории и проект межевания территории.	Учесть поступившее предложение	Принять проект, вынесенный на публичные слушания
2.	Предлагаю утвердить проект планировки территории и проект межевания территории для строительства объекта АО «Самаранефтегаз»: 8106П «Сбор нефти и газа со скважин №№ 326, 332 Тверского месторождения» в границах сельских поселений Дубовый Умет и Просвет муниципального района Волжский Самарской области.	Учесть поступившее предложение	Принять проект, вынесенный на публичные слушания
3.	Положительно оцениваю утверждение проекта планировки территории и проекта межевания территории для строительства объекта АО «Самаранефтегаз»: 8106П «Сбор нефти и газа со скважин №№ 326, 332 Тверского месторождения» в границах сельских поселений Дубовый Умет и Просвет муниципального района Волжский Самарской области.	Учесть поступившее предложение	Принять проект, вынесенный на публичные слушания
	Предложения, поступившие от иных участников публичных слушаний		
	Не поступали		

Е.А. МАКРИДИН.
Глава муниципального района.

ВНИМАНИЮ ПРЕДПРИНИМАТЕЛЕЙ

26 мая 2022 года в Самаре стартует ежегодный региональный форум «Мой бизнес 63», приуроченный ко Дню российского предпринимательства. Мероприятие для предпринимателей и самозанятых, зарегистрированных на территории Самарской области, а также сотрудников региональных компаний проводит министерство экономического развития и инвестиций Самарской области в рамках реализации нацпроекта «Малое и среднее предпринимательство и поддержка индивидуальной предпринимательской инициативы».

2022 год стал временем стремительных изменений и дал шансы для стремительного роста. Задача бизнеса в новых реалиях - быстро находить новые пути для развития и не упускать появившиеся возможности. Региональный форум «Мой бизнес 63» откроет для представителей малого и среднего бизнеса Самарской области эффективные бизнес-решения и актуальные инструменты государственной поддержки.

В программе форума:

- пленарная сессия с губернатором Самарской области Д.И. Азаровым;
- секция с представителями OZON и Wildberries об изменениях условий работы на маркетплейсах;
- секция о новых возможностях Сбербанка для бизнеса;
- выступления федеральных спикеров на тему развития бизнеса в условиях неопределенности;
- секция «Экспорт: перспективы и тенденции-2022».

Мероприятие пройдет в очном формате и соберет гостей, экспертов и участников на площадке Дома предпринимателя - регионального центра «Мой бизнес».

Узнать подробнее о событии и подать заявку на участие можно на сайте mybiz63.ru.

Центр развития предпринимательства муниципального района Волжский.

ВНИМАНИЮ НАСЕЛЕНИЯ

По данным ГКУСО «Центр по делам гражданской обороны, пожарной безопасности и чрезвычайным ситуациям», на территории Волжского района на начало мая произошло 30 пожаров. Из них 9 случаев возгорания мусора, 14 - сухой травы, горели 4 постройки, 1 дачный дом и 2 частные бани.

Уважаемые жители района!

Напоминаем, что с 15.04.2022 г. на территории Самарской области введен особый противопожарный режим.

Соблюдайте правила пожарной безопасности. Следите за исправностью электропроводки, не пользуйтесь поврежденными электроприборами. Не эксплуатируйте неисправные печи (имеющие трещины, неисправные дверцы), а также печи не заводского производства.

В случае возникновения пожара вызывайте пожарную охрану по телефонам **101, 112** или **250-46-23** (диспетчерская служба).

Пожарно-спасательный отряд № 46.

ФССП ИНФОРМИРУЕТ

Граждане, попавшие в трудную жизненную ситуацию, имеют право обратиться в суд или в иной орган и к должностному лицу, выдавшим исполнительный документ, с заявлением о предоставлении отсрочки или рассрочки исполнения исполнительного документа.

Отсрочка означает изменение срока исполнения требований исполнительного документа и их перенос на более поздний срок по сравнению с тем, который был определен решением суда или установлен законом.

Рассрочка исполнения представляет собой исполнение с определенным интервалом времени, например, уплата денежной суммы путем внесения ежемесячных платежей в определенном размере. Как правило, рассрочка предоставляется в случае невозможности выплаты задолженности единовременно, но при этом имеются условия для выплаты долга частями.

Основаниями для обращения граждан в суд или в уполномоченный орган и к должностному лицу могут послужить: тяжелое материальное положение, существенные обстоятельства, связанные с состоянием здоровья, семейным положением должника и иными причинами, препятствующими исполнению исполнительного документа.

Конкретный перечень оснований для отсрочки или рассрочки законодательством не установлен, поэтому в каждом конкретном случае суд, исходя из представленных доказательств, устанавливает наличие или отсутствие таких оснований. Необходимо учитывать, что вопрос о предоставлении отсрочки или рассрочки решается судом не произвольно, а с учетом необходимости обеспечения баланса прав и законных интересов взыскателей и должников, соблюдения гарантированных прав лиц, участвующих в исполнительном производстве, а также требований справедливости и соразмерности.

Должники имеют право подать заявление в суд, рассмотревший дело, или в суд по месту исполнения исполнительного документа в любое время после вступления в законную силу решения суда. В таких случаях физические лица и организации освобождаются от уплаты государственной пошлины.

Управление ФССП России по Самарской области рекомендует не избегать взаимодействия с судебным приставом в случае если граждане, оказавшиеся в сложной жизненной ситуации, не могут исполнить свои обязательства, и воспользоваться возможностью предоставления отсрочки или рассрочки исполнения судебного акта или акта иного уполномоченного органа или лица.

Пресс-служба УФССП России по Самарской области.

МОНИТОРИНГ ЦЕН

По данным оперативного мониторинга на 17 мая, на территории муниципального района Волжский минимальные цены на социально значимые продовольственные товары первой необходимости в среднем составили:

Товары первой необходимости	сетевые магазины	несетевые магазины	ярмарки
Баранина (кроме бескостного мяса), руб/кг	-	-	-
Вермишель, руб/кг	63	65	66
Говядина (кроме бескостного мяса), руб/кг	-	505	520
Капуста белокочанная свежая, руб/кг	71	72	75
Картофель, руб/кг	57	58	55
Огурцы	126	140	135
Помидоры	153	218	220
Крупа гречневая-ядрица, руб/кг	97	123	102
Куры охлажденные и мороженые, руб/кг	153	210	215
Лук репчатый, руб/кг	50	53	52
Масло подсолнечное, руб/кг	116	132	136
Масло сливочное, руб/кг	579	565	576
Молоко питьевое цельное пастеризованное 2,5-3,2% жирности, руб/кг	70	76	80
Морковь, руб/кг	68	68	61
Мука пшеничная, руб/кг	67	66	68
Пшено, руб/кг	38	44	41
Рис шлифованный, руб/кг	74	88	90
Рыба мороженая неразделанная, руб/кг	139	169	190
Сахар-песок, руб/кг	79	94	87
Свинина (кроме бескостного мяса), руб/кг	330	350	415
Соль поваренная пищевая, руб/кг	23	20	23
Хлеб и булочные изделия из пшеничной муки 1 и 2 сортов, руб/кг	92	85	86
Хлеб из ржаной муки и из смеси муки ржаной и пшеничной, руб/кг	93	88	90
Чай черный байховый, руб/кг	809	894	650
Яблоки, руб/кг	98	112	96
Яйца куриные, руб/дес.	67	90	92

ПРОКУРАТУРА РАЗЪЯСНЯЕТ

Возможно ли собственникам помещений многоквартирного дома сменить управляющую компанию в случае неисполнения ею условий договора управления многоквартирным домом?

Отвечает прокурор Волжского района **А.В. Шуваткин:**

- Да, возможно. В силу ч. 8.2 ст. 162 Жилищного кодекса Российской Федерации собственники помещений в многоквартирном доме на основании решения общего собрания собственников помещений в многоквартирном доме в одностороннем порядке вправе отказаться от исполнения договора управления многоквартирным домом, если управляющая организация не выполняет условий такого договора, и принять решение о выборе иной управляющей организации или об изменении способа управления данным домом.

В целях смены управляющей организации в доме следует придерживаться следующего алгоритма.

Во-первых, необходимо организовать проведение общего собрания, включить в повестку вопросы о расторжении договора с нынешней управляющей организацией и о выборе новой.

Во-вторых, после проведения общего собрания и подсчета голосов в течение пяти рабочих дней уведомление о решении расторгнуть договор с приложением копии такого решения нужно направить в организацию, ранее управлявшую многоквартирным домом, и в орган государственного жилищного надзора.

В-третьих, при выборе управляющей организации общим собранием собственников помещений с каждым собственником помещения в многоквартирном доме заключается договор управления на условиях, указанных в решении общего собрания.

Следует учесть, что факт заключения договора управления не ставится в зависимость от подписания такого договора всеми собственниками помещений в многоквартирном доме.

Договор управления многоквартирным домом заключается на срок не менее года и не более пяти лет.

ОФИЦИАЛЬНО

Заключение о результатах публичных слушаний в сельском поселении Сухая Вязовка муниципального района Волжский Самарской области по проекту планировки территории и проекту межевания территории для строительства объекта АО «Самаранефтегаз» 8539П «Строительство отпайки ВЛ-6кВ от отпайки 4106 Ф-41 ПС 35/6кВ «Гараевская» в границах сельского поселения Сухая Вязовка муниципального района Волжский Самарской области

1. Дата оформления заключения о результатах публичных слушаний – 06.05.2022 г.

2. Наименование проекта, рассмотренного на публичных слушаниях – проект планировки территории и проект межевания территории для строительства объекта АО «Самаранефтегаз» 8539П «Строительство отпайки ВЛ-6кВ от отпайки 4106 Ф-41 ПС 35/6кВ «Гараевская» в границах сельского поселения Сухая Вязовка муниципального района Волжский Самарской области.

3. Основание проведения публичных слушаний – постановление Администрации сельского поселения Сухая Вязовка муниципального района Волжский Самарской области от 21.03.2022 № 20 «О проведении публичных слушаний по проекту планировки территории и проекту межевания территории для строительства объекта АО «Самаранефтегаз» 8539П «Строительство отпайки ВЛ-6кВ от отпайки 4106 Ф-41 ПС 35/6кВ «Гараевская» в границах сельского поселения Сухая Вязовка муниципального района Волжский Самарской области», опубликованное в газете «Волжская Новь» от 09.04.2022 № 25(8202).

Дата проведения публичных слушаний – с 09.04.2022 по 08.05.2022.

4. Реквизиты протокола публичных слушаний, на основании которого подготовлено заключение о результатах публичных слушаний – б/н от 29.04.2022.

5. В публичных слушаниях приняли участие 3 (три) человека.

6. Предложения и замечания по проекту планировки территории и проекту межевания территории для строительства объекта АО «Самаранефтегаз» 8539П «Строительство отпайки ВЛ-6кВ от отпайки 4106 Ф-41 ПС 35/6кВ «Гараевская» в границах сельского поселения Сухая Вязовка муниципального района Волжский Самарской области - внес в протокол публичных слушаний Кутовой Я.С.

7. Обобщенные сведения, полученные при учете замечаний и предложений, выраженных участниками публичных слушаний и постоянно проживающими на территории, в пределах которой проводятся публичные слушания, и иными заинтересованными лицами по вопросам, вынесенным на публичные слушания:

№	Содержание внесенных предложений и замечаний	Рекомендации организатора о целесообразности или нецелесообразности учета замечаний и предложений, поступивших на публичных слушаниях	Выводы
	Предложения, поступившие от участников публичных слушаний и постоянно проживающих на территории, в пределах которой проводятся публичные слушания		
1.	Возражений не имею.	Учесть поступившее предложение	Принять проект, вынесенный на публичные слушания.
2.	Согласна с проектом планировки и межевания территории.	Учесть поступившее предложение	Принять проект, вынесенный на публичные слушания.
3.	Согласна с проектом.	Учесть поступившее предложение	Принять проект, вынесенный на публичные слушания.
	Предложения, поступившие от иных участников публичных слушаний		
	Не поступали		

С.А. ПЕТРОВА.
Глава сельского поселения Сухая Вязовка муниципального района Волжский Самарской области.

АДМИНИСТРАЦИЯ СЕЛЬСКОГО ПОСЕЛЕНИЯ ВЕРХНЯЯ ПОДСТЕПНОВКА МУНИЦИПАЛЬНОГО РАЙОНА ВОЛЖСКИЙ САМАРСКОЙ ОБЛАСТИ

ПОСТАНОВЛЕНИЕ
от 16.05.2022 года № 90-р

О подготовке проекта изменений в Генеральный план сельского поселения Верхняя Подстепновка муниципального района Волжский Самарской области

В соответствии с частью 2 статьи 24 Градостроительного кодекса Российской Федерации, Федеральным законом от 06.10.2003 № 131-ФЗ «Об общих принципах организации местного самоуправления в Российской Федерации», руководствуясь Уставом сельского поселения Верхняя Подстепновка муниципального района Волжский Самарской области, ПОСТАНОВЛЯЮ:

1. Подготовить проект изменений в Генеральный план сельского поселения Верхняя Подстепновка муниципального района Волжский Самарской области, утвержденный решением Собрания представителей сельского поселения Верхняя Подстепновка муниципального района Волжский Самарской области от 09.12.2013г. № 148, (далее – проект изменений), в части:

1.1. изменения функционального зонирования неразграниченной территории общей площадью 1,226 га в северо-западной части кадастрового квартала 63:17:0504004 с зоны «Жилые зоны» (0,113 га) и «Зоны рекреационного назначения» (1,113 га) на зону «Производственные зоны, зоны инженерной и транспортной инфраструктур»;

1.2. изменения функционального зонирования территории общей площадью 0,046 га в границах земельных участков с кадастровыми номерами 63:17:0506003:1320, 63:17:0506003:1321 с «Зоны рекреационного назначения» на зону «Жилые зоны»;

1.3. включения в границы села Преображенка территории общей площадью 2,59 га в границах земельных участков с кадастровыми номерами 63:17:0605001:48 (0,33 га), 63:17:0507003:50 (0,95 га), прилегающей к ним неразграниченной территории в северной части кадастрового квартала 63:17:0507003 (1,281 га) и части земельного участка с кадастровым номером 63:17:0507003:39 (0,029 га), с установлением функционального зонирования «Производственные зоны, зоны инженерной и транспортной инфраструктур»;

1.4. отображения автомобильной дороги местного значения протяженностью 0,65 км в границах земельных участков с кадастровыми номерами 63:17:0605001:48, 63:17:0507003:50 и прилегающей к ним неразграниченной территории в северной части кадастрового квартала 63:17:0507003;

1.5. изменения функционального зонирования неразграниченной территории общей площадью 0,96 га в северо-западной части кадастрового квартала 63:17:0507003 с «Зоны сельскохозяйственного использования» на зону «Производственные зоны»;

1.6. отображения границ сельского поселения Верхняя Подстепновка муниципального района Волжский Самарской области в соответствии со сведениями ЕГРН;

1.7. дополнения раздела условных обозначений карты функциональных зон сельского поселения Верхняя Подстепновка муниципального района Волжский Самарской области условными обозначениями существующих объектов транспортной инфраструктуры «Автомобильные дороги федерального значения» и «Автомобильные дороги местного значения»;

1.8. в рамках изменений, указанных в п. 1.1-1.6, отображения зон с особыми условиями использования территории в соответствии с данными ЕГРН.

2. Опубликовать настоящее постановление в газете «Волжская новь» и на официальном сайте Администрации сельского поселения Верхняя Подстепновка муниципального района Волжский Самарской области https://admpodstepnovka.ru.

3. Контроль за исполнением настоящего постановления оставляю за собой.

С.А. СЛЕСАРЕНКО.
Глава сельского поселения.

ЮНЫЕ ЗАЩИТНИКИ ПРИРОДЫ

В детском саду п. Калинка прошло экологическое мероприятие

АКЦИЯ

Экологическое воспитание дошкольников, прежде всего, направлено на формирование положительного отношения ребенка к окружающей среде – земле, воде, флоре, фауне. Научить детей любить и беречь природу, бережно использовать природные богатства – главные задачи экологического воспитания. В рамках проекта «Эколята-дошколята» в детском саду п. Калинка с октября прошлого года по апрель нынешнего проводились разные мероприятия: просмотр фильма «Эколята - молодые защитники природы», участие воспитанников в районном конкурсе скворечников и конкурсе ДОУ «Герои-эколята».

В рамках Всероссийского «Дня эколят» в нашем детском саду прошло торжественное мероприятие «Посвящение в эколята-дошколята». Воспитанники познакомились со сказочными персонажами Шалуном и Лесовичком. Сказочные герои рассказали, что произошло в лесу после того, как люди оставили после себя мусор. Также герои-эколята познакомили детей с правилами поведения в природе. Ребята узнали правила, поиграли в игру «Что можно, что нельзя», исполнили гимн эколят и произнесли клятву, а затем им торжественно вручили свидетельство природоохранного социально-образовательного проекта «Эколята-дошколята». На следующий день дети вышли на субботник по уборке территории детского сада «Мы с природой дружим, мусор нам не нужен», в ходе которого очистили цветники от сухостоя и мусора.

Благодаря проведению в дошкольном учреждении таких мероприятий у детей закладываются основы экологической культуры. Экологические праздники в доступной для ребятишек форме помогают в решении серьезных воспитательных и образовательных задач: помогают усвоить знания о живой и неживой природе, а также способствуют развитию эмоциональной сферы дошкольников и накоплению экологического опыта у детей. У них формируются бережное отношение к природе и способность к сочувствию и доброте.

Коллектив воспитателей детского сада п. Калинка.

В ПРОДУКТОВЫЙ МАГАЗИН
«ЗА ГРОШ»
П. КУРУМОЧ
СРОЧНО ТРЕБУЮТСЯ
ПРОДАВЦЫ-КАССИРЫ
РАБОТА ПО ГРАФИКУ,
З/П: 30 500 РУБ.
ТЕЛ.: 8-927-003-18-70
На правах рекламы

ТЕЛЕФОНЫ
ЕДИНОЙ ДЕЖУРНО-ДИСПЕТЧЕРСКОЙ СЛУЖБЫ РАЙОНА
(846) 264-16-05,
(846) 264-16-03
(КРУГЛОСУТОЧНО)

РЕМОНТ
стиральных, посудомоечных машин, духовых шкафов, варочных панелей, водонагревателей.
Недорого, качественно, с гарантией до года.
8-917-954-26-10 Дмитрий
8-927-016-06-41 Денис
На правах рекламы

ТЕЛЕФОНЫ ЭКСТРЕННЫХ СЛУЖБ

Пожарная охрана
Сот. 101, городской – 01; дежурно-диспетчерская служба Волжского района – 264-16-03.
Полиция
ОМВД России по Волжскому району – сот. 102, городской – 02; 333-07-35; 278-26-03.
Скорая медицинская помощь
ГБУЗ СО «ОССМП» – сот. 103, городской – 03.
Газовая служба
ЕДС ООО «СВГК» – сот. 104, городской – 04.
ЕДДС Волжского района
264-16-05 (круглосуточно).

ВНИМАНИЮ НАСЕЛЕНИЯ

ЛИЧНЫЙ ПРИЕМ ГРАЖДАН

31 мая 2022 года с 10.00 до 15.00 уполномоченный по правам человека в Самарской области О.Д. Гальцова совместно с сотрудниками аппарата уполномоченного в формате видео-конференц-связи и телефонной связи проведет личный прием жителей муниципального района Волжский.

Предварительная запись осуществляется до 24 мая включительно в аппарате уполномоченного по правам человека в Самарской области по телефону:
8 (846) 337-29-03
(понедельник - пятница с 9.00 до 13.00 и с 14.00 до 17.00).

***

19 мая в 10.00 в здании администрации г.п. Рощинский заместитель прокурора Самарской области Е.М. Бендовский проведет личный прием граждан.

ЭЛЕКТРОННОЕ ПРЕДВАРИТЕЛЬНОЕ ГОЛОСОВАНИЕ

В рамках проведения Единого дня голосования 2022 года с 23 по 29 мая с использованием учетной записи на портале «Госуслуги» состоится электронное предварительное голосование по кандидатурам для последующего выдвижения от ВПП «ЕДИНАЯ РОССИЯ» кандидатами в депутаты представительных органов муниципальных образований муниципального района Волжский Самарской области по одномандатным округам №4, 5, 9.

Для участия в электронном предварительном голосовании необходимо до 17.00 час. 23.05.2022 включительно зарегистрироваться на официальном сайте https://pg.er.ru/.

Голосование на официальном сайте https://pg.er.ru/ будет закрыто в 20.00 час. 29.05.2022.

Местное отделение ВПП «Единая Россия».

СОБОЛЕЗНОВАНИЕ

Администрация муниципального района Волжский выражает глубокие соболезнования депутату Собрания Представителей Волжского района и Собрания представителей г.п. Смышляевка Алексею Викторовичу Никитину в связи со смертью матери.

Примите слова искреннего сочувствия и поддержки.

Е.А. МАКРИДИН.
Глава муниципального района Волжский.

Собрание Представителей Волжского района выражает глубокие соболезнования депутату Собрания Представителей Волжского района Алексею Викторовичу Никитину в связи со смертью матери.

Глубоко скорбим и разделяем вашу боль от невосполнимой утраты.

В.Ю. МАЛКИН.
Председатель Собрания Представителей Волжского района.

Поздравляем!

Поздравляем с днем рождения директора ГБОУ СОШ с. Сухая Вязовка **Ольгу Ивановну КУДРЯВЦЕВУ**, руководителя государственной инспекции Гостехнадзора Волжского района **Романа Юрьевича ИВАНОВА** и от всей души желаем, чтобы успех и удача стали повседневными спутниками, и все всегда получалось легко и непринужденно.

Редакция «ВН».

Администрация с.п. Воскресенка поздравляет с 55-летием **Елену Анатольевну ТЮТРИНУ**, с 70-летием **Александра Петровича КРАСНОВА**.

Душа пусть остается молодою!
Здоровья, сил!
Приятных, ясных дней!
Пусть радует
сердечной теплотою
Забота близких,
любящих людей!

Л.П. РЕЙН,
глава с.п. Воскресенка.

Администрация сельского поселения Дубовый Умет сердечно поздравляет с 60-летним юбилеем **Галину Ивановну МАМИНУ**, **Айрата Закиевича НАБИЕВА**, с 65-летием **Любовь Петровну ЧЕРНОВУ**.

От всей души желаем крепкого здоровья, благополучия, процветания, жизненных сил и энергии. Пусть каждый день будет наполнен любовью и заботой родных и близких.

В.Н. ПАРАМЗИН,
глава с.п. Дубовый Умет.

Администрация с.п. Подъем-Михайловка поздравляет с 60-летием **Тамару Борисовну ЦИЛИМБАЕВУ**, с 65-летием **Нину Михайловну НЕЧАЕВУ**, **Ирину Викторовну МАТВЕЕВУ**.

Желаем Вам счастья, семейного благополучия, исполнения желаний, только положительных эмоций и приятных моментов! Крепкого здоровья и позитивного настроя! Пусть родные и близкие люди окружают Вас теплом и заботой!

А.А. КОПТЕВ,
глава
с.п. Подъем-Михайловка.

Администрация с.п. Просвет поздравляет с 55-летием **Наталью Петровну ТРЕМАСКИНУ**, с 75-летием **Алексея Герасимовича АБРАМОВА**.

Пусть успехами радуют вас
Ваши правнуки, внуки и дети!
И пускай каждый миг,
каждый час
Солнце ласково в жизни
вам светит!

С.И. ШЕВЦОВ,
глава с.п. Просвет.

Администрация городского поселения Рощинский поздравляет с 85-летием **Евгению Алексеевну ШАЛЬНОВУ.**

Желаем Вам спокойствия, порядка и благополучия. Здоровья и душевного мира. Благодушия родных и близких, долгожданных свершений и множества положительных эмоций. Будьте здоровы и счастливы много лет!

С.В. ДЕНИКИН,
глава г.п. Рощинский.

Администрация с.п. Рождествено поздравляет с 65-летием **Нину Васильевну ЛЯЛИНУ**.

Желаем Вам крепкого здоровья, счастья, воплощения сокровенных желаний и заветных надежд! Пусть во всех делах поддержкой и опорой станут надежные и верные друзья, а в личной жизни окружают самые близкие и родные люди. Чтобы душа была согрета теплом и любовью, и в доме царили уют и достаток. Мира и добра Вам и Вашему дому!

Л.А. САВЕЛЬЕВА,
глава с.п. Рождествено.

Администрация сельского поселения Сухая Вязовка поздравляет с 60-летием **Жмагула Анатольевича СУЛТАНОВА**.

Пусть в душе живут
мир и гармония,
В сердце –
добрые воспоминания,
Рядом – близкие люди,
любимые,
В доме – радость, тепло,
понимание.

С.А. ПЕТРОВА,
глава с.п. Сухая Вязовка.

Администрация сельского поселения Черноречье поздравляет с 60-летием жителя с. Черноречье **Сергея Николаевича ХУРТИНА.**

Крепкого здоровья Вам и Вашим близким, благополучия, добра, радости! Чтобы в Вашем доме всегда царили счастье и понимание, окружали любимые, родные, дорогие сердцу люди. Чтобы во всем сопутствовали успех и везение!

С уважением,
К.В. ИГНАТОВ,
глава с.п. Черноречье.

Волжская районная общественная организация ветеранов (пенсионеров) войны, труда, Вооруженных сил и правоохранительных органов поздравляет с 90-летием **Антонину Евсеевну МУРЗИНУ** (пгт Смышляевка).

Не беда, что мелькают года
И волосы от времени седеют,
Была бы душа молода,
А души молодые не стареют!

Т.Н. БУРСОВА,
председатель Совета ветеранов м.р. Волжский.

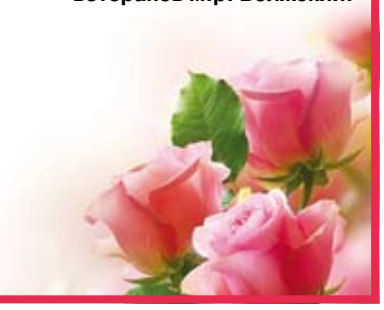

ПОГОДА

18 мая в Самаре преимущественно пасмурно, небольшой дождь. Температура воздуха днем +12...+13, ночью +8...+10. Ветер западный, 3 -6 м в секунду. Атмосферное давление 747 мм рт. ст.

19 мая переменная облачность, с прояснениями. Температура воздуха днем +12...+14, ночью +5...+7. Ветер западный, 2-5 м в секунду. Атмосферное давление 750 - 752 мм рт. ст.

Волжская НОВЬ
Газета Волжская новь
Учредитель – администрация муниципального района Волжский Самарской области

Главный редактор – Татьяна Валерьевна ОЗЕРОВА.

Газета зарегистрирована управлением Федеральной службы по надзору в сфере связи, информационных технологий и массовых коммуникаций по Самарской области 10 мая 2012 г. Регистрационный номер ПИ № ТУ63-00443.

Материалы не возвращаются. Редакция не вступает в переписку с читателями. Ответственность за содержание рекламы несет рекламодатель. При перепечатке обязательна ссылка на «Волжскую новь».

АДРЕС РЕДАКЦИИ, ИЗДАТЕЛЯ: 443058, Самарская область, г. Самара, ул. Физкультурная, 90а, к. 406 – 419, e-mail: vnov63@yandex.ru
ТЕЛЕФОНЫ: секретариат – 242-66-71;
бухгалтерия – 242-64-50;
корреспонденты – 242-64-41.

12+
Отпечатано в ООО «ППК»
445145, Самарская область, м.р. Ставропольский, с.п. Луначарский, пос. Луначарский, ул. Пролетарская, д. 32.
Тел./ факс: (8482) 55-69-38, 55-69-40.
Заказ № 247. Индекс П2984.
Тираж 6117 экз.
Выходит по средам и субботам.
Распространяется по подписке.
Свободная цена.
Номер подписан в печать фактически в 19.00 (по графику – в 19.00).
1 2 3 4 5 6 7 8 9 10 11 12 13