12+

Волжская НОВЬ

Газета Волжского района Самарской области

Основана 10 февраля 1938 года ● № 20 (8197) ● Среда, 23 марта 2022 года

СЕРЬЕЗНЫЙ СТИМУЛ ДЛЯ РАЗВИТИЯ СТР. 2

ЗА МИР! ЗА РОССИЮ! ЗА ПРЕЗИДЕНТА! СТР. 5

ПОЗДРАВЛЕНИЕ

Уважаемые работники культуры и ветераны отрасли!
Дорогие волжане!
Сердечно поздравляю с Днем работника культуры всех, кто работает в этой созидательной сфере, кто отдает всего себя нелегкому и благородному делу сохранения и развития богатейших традиций нашей культуры!

Сфера культуры в нашей стране очень разнообразна - это библиотеки и выставочные залы, музеи и клубные организации, народные театры и фольклорные коллективы, всевозможные народные промыслы...

И люди здесь трудятся особенные: образованные, инициативные, талантливые, с развитым чувством прекрасного и бесконечно влюбленные в свое дело. У вас благородная и очень ответственная миссия – сохранять и приумножать самобытную культуру родного края, а также вовлекать в прекрасное культурное пространство всех жителей Волжского района, образовывать и воспитывать, вдохновлять и всегда чем-то удивлять. Вы - настоящие подвижники, бесконечно преданные своему делу.

Все значимые общественно-политические события, праздничные и другие мероприятия в Волжском районе не обходятся без активного участия представителей учреждений культуры. Уверен, что ваш постоянный творческий поиск всегда будет направлен на сохранение и приумножение лучших культурных традиций родного района и Самарского региона.

Дорогие работники культуры! Выражаю вам искреннюю благодарность за мастерство, трудолюбие и преданность профессии. Желаю всем праздничного настроения, творческих успехов, здоровья и счастья! Пусть мир и согласие, любовь и забота всегда живут в ваших домах!

С уважением,
Е.А. МАКРИДИН.
Глава муниципального района Волжский.

«ВОЛЖСКИЙ СКАЗ» МАЭСТРО

Руководителю оркестра русских народных инструментов ДШИ № 4 села Лопатино В.Н. Бычкову присвоено звание заслуженного работника культуры Самарской области

ТВОИ ЛЮДИ, РАЙОН

Более двух десятков лет отдал культуре Волжского района преподаватель детской школы искусств, художественный руководитель и дирижер Образцового художественного коллектива оркестра русских народных инструментов «Волжский сказ» Владимир Николаевич Бычков.

Пять лет назад его вклад в культурное наследие района был отмечен Почетной грамотой областного министерства культуры, и вот теперь особая награда - звание заслуженного работника культуры Самарской области. «Владимир Николаевич сочетает в себе замечательные качества - высокий профессионализм, культуру и образованность, - говорит директор ДШИ №4 с. Лопатино М.А. Рычагов. - Как талантливый музыкант, дирижер, он прекрасно разбирается в музыкальных произведениях, знает и в полной мере реализует способности каждого обучающегося, каждого исполнителя оркестра. Коллектив школы поздравляет Владимира Николаевича с заслуженной наградой. От всей души желаем ему новых творческих проектов и высоких достижений!»

В.Н. Бычков уверен, что приобщать детей к музыке, к звучанию родных русских инструментов нужно с детства, чтобы ребята умели ценить и хранить национальные и классические музыкальные традиции, чтобы не утратили уникальный генетический код великой русской культуры и русского народа.

ВСЕ СТУПЕНИ МАСТЕРСТВА

Владимир Николаевич - человек чрезвычайно занятой, ведь он отвечает как худрук и дирижер сразу за четыре оркестра народных инструментов в Самарской области: помимо лопатинской ДШИ №4 он воспитывает музыкантов-народников в оркестрах Самарского музучилища и двух других Образцовых художественных коллективов - ДШИ №11 и Детской музыкальной школы им. П.И. Чайковского в Самаре. Связь с этими коллективами у маэстро практически «корневая». Он родился в Волжском районе, в небольшом рабочем поселке Просвет, постигал основы музыкальной грамоты и игры на аккордеоне сначала в музыкальной школе им. П.И. Чайковского (ездил с пяти лет два раза в неделю на 116 км), потом знакомился с широким набором народных инструментов и постигал азы уже профессионального мастерства в Куйбышевском музучилище им. Д.Г. Шаталова, оттачивал музыкальные навыки исполнителя и руководителя в Белорусской государственной консерватории им. А.В. Луначарского. Последовательно, шаг за шагом, Владимир Николаевич прошел все ступени профессиональной подготовки как преподаватель-народник, концертный исполнитель и дирижер коллективов «народной» специализации.

Кажется, что любовь к народному оркестру и оркестровому музицированию была предопределена в его профессиональной биографии. Как и в каждой судьбе, у него в юности случались моменты «развилок», но он выбрал музыку, а жизнь подтвердила правильность такого выбора. Трудно даже перечислить все достижения и награды его оркестров. Данные коллективы неоднократно становились лауреатами и обладателями гран-при конкурсов: Международного музыкального конкурса-фестиваля имени Савелия Орлова (2018, 2019 гг.), Международного конкурса искусства и творчества «ROSSиЯ. RU» (2018 г.), Всероссийского конкурса-фестиваля исполнителей на народных инструментах им. композитора Евгения Дербенко «В ритме времени» (2019 г.), межрегионального фестиваля-конкурса детского и юношеского творчества «Маэстро марш» (2015, 2016, 2018, 2019, 2020, 2021 гг.), регионального фестиваля-конкурса оркестров образовательных учреждений искусств и культуры «Парад оркестров» (2015, 2020 гг.), открытого областного конкурса ансамблевого музицирования на русских народных инструментах имени А.И. Алло (2017 г.).

И, конечно же, за всеми этими наградами стоит профессионализм, талант, настойчивость и каждодневный труд маэстро и его исполнителей.

(Окончание на стр. 2)

БЛАГОДАРНОСТЬ

Главе муниципального района Волжский Е.А. МАКРИДИНУ

Уважаемый Евгений Александрович!

Ветераны и инвалиды Волжского района благодарны и признательны Вам за внимание, помощь и всемерную поддержку.

В Волжском районе регулярно проводятся спортивные и массовые мероприятия для ветеранов и людей с ограниченными возможностями здоровья. Лучшие спортсмены ежегодно поощряются поездкой в санаторий «Циолковский», а в минувшем году они побывали в речном круизе на теплоходе «Валерий Чкалов» до Казани.

По итогам соревнований отличившиеся участники награждаются памятными подарками. Администрация района ежегодно выделяет средства на развитие спортивного фонда поселений. Для участия в областных соревнованиях также предоставляется транспорт.

Благодаря Вашей поддержке ветераны, пенсионеры и люди с ограниченными возможностями здоровья в нашем районе могут вести активную жизнь и развиваться во всех сферах жизни, особенно в спорте.

Спасибо Вам за то, что всегда отзываетесь на просьбы людей, искренне помогаете им, за понимание и неравнодушие. Желаем Вам крепкого здоровья и успехов в Вашем труде.

С уважением, Ю.А. КУКУШКИН,
председатель первичной общественной организации ветеранов (пенсионеров) войны, труда, Вооруженных сил и правоохранительных органов, инвалидов с.п. Сухая Вязовка.

«ВОЛЖСКИЙ СКАЗ» МАЭСТРО

(Окончание. Начало на стр. 1)

СЛОЖНАЯ ПРОФЕССИЯ

С 2000 года Владимир Николаевич работает в детской школе искусств № 4 с. Лопатино на должности преподавателя и является художественным руководителем и дирижером оркестра русских народных инструментов. Этот музыкальный коллектив - «сборная команда», состоящая из преподавателей-музыкантов и воспитанников-школьников, которых объединяет любовь к народным инструментам и музыкальному искусству.

Репертуар коллектива самый разнообразный, причем Владимир Николаевич не только постоянно ведет творческий поиск с его подбором, но и сразу задал высокий, совсем «недетский» уровень исполнения произведений, чтобы взрослым было над чем работать, а детям - к чему стремиться. Для этого маэстро сам пишет облегченные партии для исполнителей-детей, а преподаватели помогают ученикам их освоить. «Все музыканты в оркестре работают как винтики в механизме, если кто-то не сработал - это будет заметно в общем звучании, - считает руководитель. - А моя задача - получить в итоге целостное оформление музыкального произведения из отдельных партий, сбалансировать по звуку, добиться качественного звукоизвлечения от каждого исполнителя. Сделать ансамблевое музицирование грамотным, гармоничным, чтобы было понятно слушателю».

Профессия дирижера - одна из самых сложных в музыкальной сфере. Именно он несет ответственность, от профессионализма этого человека зависит успех выступления коллектива. Сколько при этом музыкальных компетенций нужно совмещать, практически быть человеком-оркестром! Владеть каждым оркестровым инструментом, уметь показать, объяснить, знать приемы игры на них. Еще одна задача - обработка музыкальной ткани, владение инструментовкой, умение что-то и «подсочинить» в нужном месте, и - высший пилотаж - придумать новое, необычное звучание. Дирижер - это личность, которая сквозь призму своего таланта, знания, творческого мастерства пропускает то произведение, которое исполняет оркестр. Его музыкальным инструментом является не дирижерская палочка и не пластичные руки, а сам оркестр. Дирижер должен знать способности каждого исполнителя и уметь включить его в работу, а для этого требуются определенные волевые качества. Может, поэтому иногда дирижеров сравнивают с диктаторами.

«Нет, - говорит Владимир Николаевич, - я не диктатор, но я настойчив в достижении цели и пытаюсь добиться нужных результатов, сколько бы времени для этого не понадобилось. И постепенно, как вода точит камень, так и ты пытаешься подтянуть исполнителей под свое представление, как должно быть».

Все эти составляющие в полной мере присущи Владимиру Николаевичу Бычкову, настоящему профессионалу своего дела, человеку высокой культуры и образованности. По его инициативе в Самаре создан сводный Губернский оркестр русских народных инструментов «Возрождение» из воспитанников трех школ и студентов музучилища. Коллективы под руководством В.Н. Бычкова - активные участники областных и межрегиональных фестивалей-конкурсов: детского межнационального фестиваля-конкурса «Радуга Поволжья», III-VI Губернских фестивалей самодеятельного народного творчества «Рожденные в сердце России», Гала-концерта юных талантов Самарской губернии «Дети - детям!».

Вот и сейчас оркестр русских народных инструментов «Волжский сказ» готовится к выступлению на очередном губернском фестивале «Рожденные в сердце России» в составе команды самодеятельных коллективов Волжского района. В год, посвященный культурному наследию народов России, лопатинские музыканты исполнят авторскую пьесу директора ДШИ № 4 М.А. Рычагова «Хоровод». И, как всегда, Владимир Николаевич оттачивает со своими музыкантами каждый аккорд композиции, добиваясь максимально выразительного и эмоционального звучания. Ведь чтобы русские люди могли общаться со своей национальной культурой, оркестр русских народных инструментов должен жить, работать и передавать традиции исполнения национальной музыки подрастающим поколениям.

Наталья БЕЛОВА.

ЦЕНТР РАЗВИТИЯ ПРЕДПРИНИМАТЕЛЬСТВА ИНФОРМИРУЕТ

НОВАЯ МЕРА ГОСПОДДЕРЖКИ ДЛЯ САМОЗАНЯТЫХ

По заказу министерства экономического развития и инвестиций Самарской области разработан специальный пакет услуг для самозанятых. Он поможет сформулировать поэтапную стратегию развития аккаунта начинающего предпринимателя в социальных сетях, определить основные цели и задачи продвижения, установить контакт с целевой аудиторией и настроить продажи. Что входит в услугу: стартовая консультация специалиста по маркетингу; разработка индивидуального плана развития бизнеса; оформление аккаунта проекта в социальной сети совместно с дизайнером; промо-фотосессия проекта; проведение тестовой рекламной кампании в социальной сети; разработка контент-стратегии для аккаунта.

Познакомиться с экспертами и подать заявку на участие можно до 25 марта 2022 года по ссылке: smm.mybiz63.ru.

СЕРЬЕЗНЫЙ СТИМУЛ ДЛЯ РАЗВИТИЯ

В Самарской области сохранятся все программы финансовой поддержки малого и среднего бизнеса

АКТУАЛЬНО

Россия стала мировым лидером по количеству введенных против нее санкций, обогнав Иран. С 22 февраля против Москвы ввели более 2,5 тысячи новых санкций. Но вопреки первому впечатлению, в этом есть и положительные моменты.

По оценкам экспертов, санкции могут и стимулировать экономику. Они помогут снять ненужные ограничения для ведения бизнеса внутри страны. Во-первых, с российского рынка уходят крупные западные игроки, освобождая нишу, куда более мелкий отечественный бизнес боялся заходить. Теперь дорога открыта – место пустым не останется. Во-вторых, теперь в России будет проще открыть свое дело и получить кредит. На федеральном и региональном уровнях подготовлен ряд мер поддержки малого и среднего бизнеса.

«Федеральным правительством уже принят первый пакет мер поддержки малого и среднего бизнеса. В него вошли, в том числе, отмена плановых проверок на 2022 год, налоговые каникулы для предпринимателей, обнуление НДС на пять лет для гостиничного бизнеса и налога на прибыль для цифровых компаний до конца текущего года, – рассказал министр экономического развития и инвестиций Самарской области Д.Ю. Богданов. – На региональном уровне мы приняли решение сохранить действие всех программ финансовой поддержки представителей малого и среднего бизнеса. Гарантийный фонд Самарской области продолжает предоставлять микрозаймы до 5 млн рублей по льготным ставкам, не превышающим 5,625% годовых. Для того, чтобы предлагать бизнесу актуальную и своевременную помощь, мы аккумулируем все вопросы и проблемные ситуации, возникающие у предпринимателей, крупных предприятий, инвесторов, представителей технологических компаний. Приоритетная задача для нас сегодня – помочь местным производителям восстановить кооперационные цепочки, экспортную деятельность. Пристальное внимание мы уделяем реализации действующих инвестпроектов и готовы оперативно принимать решения о внедрении дополнительных мер поддержки, направленных на стабилизацию работы бизнеса в регионе».

Постоянные сообщения, что с российского рынка уходят одна за другой компании, создают впечатление, что весь мир против России. Но это заблуждение, говорят эксперты. Многие страны сохраняют экономические отношения с Россией. Например, Китай – мощный торговый партнер. Турция, которая входит в НАТО, публично отказалась от санкций. Ограничения будут стимулировать российский бизнес переориентироваться на рынки развивающихся стран. Речи об изоляции нет.

«Долгосрочные последствия принятых решений дадут серьезный стимул для развития реального сектора нашей экономики. Вот, например, российская авиация, которая сегодня переживает, наверное, самые трудные дни из-за запретов, введенных западными странами. Но ведь мы не Иран. У нас есть свои отличные самолеты: МС-21, SuperJet. Наш родной «Авиакор» сможет вернуться к производству Ан-140, которое было остановлено из-за разрыва экономических связей с Украиной. Если заказы пойдут на закупку этих машин, а не импортных «Боингов» и «Эйрбасов», нам, нашему региону это будет только в плюс. Ведь авиационный кластер Самарской области, в котором в советское время работали более 100 тыс. человек, едва не прекратил свое существование именно из-за всех этих внешних ограничений. А сейчас их запреты уходят в прошлое, и нам надо воспользоваться своим шансом», – отметил председатель комитета по бюджету, финансам, налогам, экономической и инвестиционной политике Самарской губернской думы В.А. Кузнецов.

По прогнозам, западные компании постепенно будут возвращаться. В современных условиях глобального мира все взаимосвязано. Западный бизнес зависит от российского никеля, алюминия, пшеницы, синтетических алмазов и многих других товаров.

По информации с сайта правительства Самарской области.

УПРОСТИЛИ ПРОЦЕДУРУ ГОСЗАКУПОК

Лекарства и оборудование будут поступать в больницы Самарской области быстрее

ЦУР ИНФОРМИРУЕТ

Правительство РФ упростило схему закупки поликлиниками и больницами лекарств, расходных материалов и оборудования. Теперь медорганизации смогут приобретать еще больше таких изделий по упрощенной схеме - через электронный запрос котировок.

Как отметили в министерстве здравоохранения Самарской области, в связи с принятием нового постановления Правительства РФ заказчики получили возможность осуществлять закупки медицинского оборудования и медизделий в более короткие сроки. Это может значительно повлиять на реализацию государственных контрактов и оперативную поставку в медучреждения лекарств. Все необходимые препараты и оборудование будут поступать в больницы быстрее.

«Медицинская сфера является, по сути, лакмусовой бумагой социального благополучия общества. Поэтому поддержка сферы здравоохранения является приоритетной задачей всех органов власти, - говорит председатель Самарской губернской думы, президент и почетный ректор Самарского государственного медицинского университета, академик РАН, доктор медицинских наук, профессор Г.П. Котельников. - И можно только двумя руками приветствовать решение российского правительства об упрощении схемы закупок поликлиниками и больницами медоборудования и лекарств. Очень важно, чтобы в регионе всегда был запас необходимых медикаментов, было доступное медоборудование и возможность вовремя получить квалифицированную медицинскую помощь. Сегодняшняя ситуация упростила процессы закупки лекарств и медицинских изделий, и от этого медицинские учреждения и пациенты только выиграют».

«Здесь и сейчас - так можно сказать о решении нашего правительства по отношению к закупке лекарственных препаратов, медицинского оборудования для больниц и поликлиник и льготного лекарственного обеспечения жителей страны, - соглашается председатель комитета Самарской губернской думы по здравоохранению, демографии и социальной политике М.Г. Сидухина. - Я, как врач, понимаю, что для улучшения состояния больного человека важно вовремя и правильно назначенное лечение. Да, действительно, часть препаратов и медицинского оборудования у нас - импортного производства. Но не должны в этой ситуации страдать люди. Поэтому решение правительства абсолютно оправданно и своевременно. Я думаю, что наша фармацевтическая промышленность и промышленность по изготовлению медицинского оборудования быстро сориентируется. Мы найдем замену импортного производства, потому что у нас не хуже, и предложения медработников об ускорении закупки лекарственных препаратов, звучали и ранее. Поэтому полностью поддерживаю решение правительства об упрощении процедуры закупки лекарственных препаратов для того, чтобы отрегулировать процесс санкционного давления на нашу страну».

Кроме этого, правительство ввело временный запрет на вывоз из страны иностранных медицинских изделий, которые были доставлены из государств, присоединившихся к санкциям, и сейчас находятся на складах импортеров или проходят таможенные процедуры.

«Временный запрет на вывоз иностранных медицинских препаратов также считаю грамотной и очень своевременной мерой, поскольку это позволит избежать необдуманных решений, просчитать необходимую потребность в конкретных медицинских изделиях, понять возможности импортозамещения отечественными лекарствами», - считает Г.П. Котельников.

СМЫШЛЯЕВКА: КУРС НА ПРИВЛЕЧЕНИЕ ИНВЕСТИЦИЙ

В Волжском районе продолжаются расширенные заседания Собраний представителей

В работе Собрания представителей приняли участие депутат Самарской губернской думы М.С. Натальчук, глава Волжского района Е.А. Макридин, председатель районного Собрания Представителей В.Ю. Малкин, заместители главы района, руководители управлений, начальники отделов и служб администрации, руководители учреждений, предприятий, организаций, активные жители Смышляевского поселения.

Памятным знаком «За служение людям» награждены: И. И. Вельматкин - водитель ПСЧ №158; **А.А. Скоморохов** - водитель ПСЧ № 158; **М.В. Старцев** - начальник караула ПСЧ №158.

Памятным знаком «Куйбышев – запасная столица. 80 лет» награждены: Б.Г. Якутин - ветеран войны; **А.С. Батвиньев** - ветеран войны; **Г.М. Евстигнеева** - председатель первичной организации ВОИ.

Благодарственным письмом главы Волжского района отмечены: А.А. Козлова, **О.В. Чепенко** - активные жители; **П.А. Скоморохов** - лидер общественного мнения.

Благодарственным письмом местного отделения ВПП «Единая Россия» отмечены: В.Н. Лоцманов - депутат Собрания представителей г.п. Смышляевка; **Д.Ю. Астафуров** - член партии «Единая Россия»; **О.П. Волчкова** - член партии «Единая Россия».

Диплом за 1 место в районном конкурсе «Самое благоустроенное поселение муниципального района Волжский Самарской области 2021 г.» в номинации «Лучший двор» и сертификат на 35 тысяч рублей вручен жителям дома №16 на ул. Народной в п. Стройкерамика.

С докладом о результатах работы в минувшем году и планах социально-экономического развития на текущий год выступил врио главы городского поселения Смышляевка Андрей Александрович Сапрыкин.

БЮДЖЕТ, ОРГРАБОТА

Доходная часть бюджета г.п. Смышляевка в 2021 году составила 220148,3 тыс. рублей, из которых 147556,2 тыс. рублей - собственные доходы.

Расходы в прошлом году составили 206589 тыс. рублей.

За отчетный период в администрацию поселения поступило 1209 письменных обращений граждан, на все заявления даны ответы, на личном приеме глава принял 40 человек, а специалисты по нотариальным действиям - 375 человек, совершено нотариальных действий на сумму 55455 рублей, выдано 6068 различных справок.

В 2021 году жителям поселения были выплачены субсидии, направленные на возмещение части затрат гражданам, ведущим личные подсобные хозяйства, по содержанию дойных коров, в размере 195 тыс. руб.

ИМУЩЕСТВЕННЫЕ И ЗЕМЕЛЬНЫЕ ОТНОШЕНИЯ

За отчетный период администрация перезаключила 16 договоров социального найма, издала 624 постановления об адресе, выполнила 332 межведомственных запроса, выдала 86 ордеров на вскрытие грунта.

В 2021 году в построенном шестиэтажном шестиподъездном жилом доме администрация Волжского района выкупила 85 квартир для расселения жителей из аварийного жилья п. Стройкерамика, 16 семей получили денежную компенсацию.

В рамках национального проекта «Демография» в п. Стройкерамика открыт трехэтажный детский сад на 350 мест. В ноябре состоялось открытие нового здания отделения полиции на территории п. Смышляевка.

На территории Кошелев-Парка начато строительство 15 многоквартирных домов общей площадью 128,2 тысячи кв. м, количество квартир – 1669.

В рамках национальной программы в сфере здравоохранения на территории Кошелев-Парка планируется строительство поликлиники на 1000 мест, готовится проектная документация для прохождения государственной экспертизы. Начато строительство ФОКа, срок сдачи объекта – 2022 год.

Выделен земельный участок местной организации Самарской епархии Русской православной церкви для религиозного использования.

На территории поселения введено в эксплуатацию более 120 индивидуальных жилых домов общей площадью 22 тыс. кв. м.

В поселке Смышляевка с 2021 года идет капитальный ремонт здания поликлиники, который завершится в текущем году, запланировано проведение капитального ремонта здания поликлиники п. Стройкерамика.

ГО И ЧС И ОБЩЕСТВЕННАЯ БЕЗОПАСНОСТЬ

За отчетный период согласно муниципальным контрактам выполнены поставка пожарных гидрантов и комплектующих (40 шт.), поставка оборудования для реконструкции системы оповещения и услуги по ее монтажу (5 шт.), организованы работы по противопожарной защите (обустройство минерализованной полосы).

На территории поселения проведены командно-штабные учения по организации взаимодействия КЧС и ОПБ, сил и средств организаций по основным угрозам на территории г.п. Смышляевка.

В летний пожароопасный период проводился комплекс мероприятий в связи с неблагоприятными пожарными условиями. Осуществлялись дежурства членов ДПД и ДНД с целью мониторинга противопожарной ситуации.

Проведены рейды по выявлению дикорастущих растений, выявлены очаги их произрастания на площади 2000 кв. м, растения уничтожены.

В ДНД поселения состоят 20 человек. В 2021 году на маршрутах патрулирования отработано 2312 часов. Патрулирование проходит в поселках Стройкерамика и Смышляевка.

На территории поселения создано добровольное волонтерское движение (44 участника). Цель добровольцев - оказание квалифицированной помощи во время проведения поисковых мероприятий потерявшихся людей.

В течение 2021 года на территории поселения отловлено 103 бесхозяйных животных.

ЖКХ И БЛАГОУСТРОЙСТВО

За отчетный период ликвидированы несанкционированные и стихийные свалки на территории поселения, проведены ремонт контейнерных площадок, работы по расчистке территории, удалению растительности, выкорчевке пней, очищены 700 кв. м кровли от снега, 200 п. м - от наледи, в аварийном жилищном фонде проведен демонтаж и вывоз зданий.

В рамках программы «Комфортная городская среда» на территории поселения благоустроены дворовые территории МКД по адресам: ул. Народная, 5, ул. Тополей, 1, ул. Октябрьская, 2а, пер. Коммунистический, 7, 8, 9, 10, 11.

Общая протяженность дорог поселения составляет более 104 километров.

В нормативном состоянии содержались все автодороги, установлены светофорный комплекс пешеходного типа, три камеры фото- и видеофиксации по улице Ак. Д. Козлова, проводился текущий ремонт автомобильных дорог на территории п. Смышляевка площадью 1756 кв. м, нанесена горизонтальная дорожная разметка в районе общеобразовательных учреждений и по движению автобусного маршрута, обустроен тротуар в районе детского сада микрорайона Кошелев-Парк, закуплены дорожные знаки, на технологической дороге проведены мероприятия по выравниванию полотна дороги и отсыпке с применением асфальтовой крошки объемом 1350 тонн, на улицах Летной, Степной, Молодежной организованы мероприятия по выравниванию полотна дороги и отсыпке щебнем объемом 574 тонны.

В 2021 году проведены плановые работы по капитальному ремонту крыш семи многоквартирных домов.

МУП «СМЫШЛЯЕВСКОЕ»

Обеспечением населения и предприятий водой, организацией водоотведения на территории поселения занималось МУП «Смышляевское».

Общая протяженность водопроводных сетей г.п. Смышляевка составляет 51 км. Централизованное водоснабжение населенных пунктов поселения осуществляется из 11 артезианских скважин.

За отчетный период на водопроводных сетях было устранено 45 аварий с частичной заменой труб. Для увеличения надежности подачи воды на артезианских скважинах были заменены 9 глубинных насосов. На насосных станциях второго подъема заменены 10 единиц запорных арматур. Отремонтированы 15 водоразборных колонок, установлены 12 пожарных гидрантов и 10 люков на смотровые колодцы водопроводной сети.

Водоснабжение и качество питьевой воды – главные проблемы поселения. Для их решения из бюджета поселения выделили 1 млн 200 тыс. руб. За сезон заменили 150 метров водопровода под р. Падовкой. Еще 200 метров материала закупили для устранения существующей утечки. В п. Спутник отремонтировали 100 метров участка системы водоснабжения. На улице Чапаева в Смышляевке уложили новые пластиковые трубы.

Общая протяженность канализационной сети на территории поселения составляет около 3 км. За 2021 год на объектах водоотведения промыты два км канализационной сети, заменен погружной насос для откачки грязной воды.

МУП «ЧИСТЫЙ ПОСЕЛОК»

В 2021 году производились работы в 38 домах поселков Стройкерамика и Смышляевка по статье «текущий ремонт».

За год было принято и отработано 1564 заявки от жителей многоквартирных домов.

МБУ «ПО СОДЕРЖАНИЮ ЗДАНИЙ, СООРУЖЕНИЙ И ТРАНСПОРТНОГО ОБЕСПЕЧЕНИЯ»

Была проведена заливка катка на стадионе «Волжские зори», очистка дорог от снега и наледи (более 80 км), отсыпка тротуаров песко-соляной смесью (объемом 250 т) и вывоз снега (около 600 т), заменена 191 лампа и отремонтированы 88 светильников уличного освещения, отремонтирована спортивная площадка на территории ГБОУ СОШ №3.

МБУ ПО РАЗВИТИЮ ФИЗИЧЕСКОЙ КУЛЬТУРЫ И СПОРТА И МОЛОДЕЖНОЙ ПОЛИТИКЕ

В поселении систематически занимаются спортом 49% жителей.

Для жителей поселения было организовано 59 спортивных мероприятий, также смышляевцы приняли участие в 81 мероприятии районного, областного и всероссийского уровня по разным видам спорта. Число жителей, охваченных спортивными мероприятиями, составляет 26,6% от общего числа.

В 2021 году смышляевские спортсмены стали чемпионами районной спартакиады.

При МБУ работают секции футбола (90 человек), лыжных гонок (27), армрестлинга (17), баскетбола (31), волейбола (33), бокса (28). Общее число посещающих секции - 214 человек, больше половины из которых дети. Также поддерживается деятельность секции велосипедного спорта, в которой занимается 150 детей, секции дзюдо и рукопашного боя (200).

На территории поселения за год было проведено более 40 молодежных мероприятий.

При поддержке МБУ «Дом молодежных организаций» Волжского района были временно трудоустроены юноши и девушки в возрасте от 14 до 18 лет. В свободное от учебы время 10 молодых людей трудились на благо поселения.

Молодежными мероприятиями охвачено 43% от общего числа молодежи.

МБУК ЦКД «ЮБИЛЕЙНЫЙ»

Всего за отчетный год было проведено 233 мероприятия, на которых присутствовало около 10 тысяч человек.

Сегодня в Доме культуры работают 37 творческих коллективов разных направлений и возрастов, в которых занимаются 443 участника. В 2021 году добавились хореографическая группа «Колибри» и кавер-группа «Зоопарк».

В ДК работают 22 детских формирования, в которых занимаются 320 участников.

За отчетный период творческие коллективы ДК «Юбилейный» получили 135 высоких наград.

Подводя итоги, А.А. Сапрыкин сказал, что в текущем году администрация не снизит темпов работы, будет стремиться обеспечить решение таких задач, как сохранение положительной динамики развития поселения, исполнение досрочных программ, участие в региональных и федеральных программах. Также администрация поставила перед собой задачу усилить работу по привлечению инвестиций в поселение.

Отчет главы поселения депутаты приняли единогласно.

Перед собравшимися выступил глава Волжского района Евгений Александрович Макридин, который отметил, что за последние годы в районе многое сделано и еще предстоит большая работа. Волжский район по-прежнему остается одним из лидеров в регионе по социально-экономическому развитию. И во многом это благодаря поддержке губернатора Самарской области Д.И. Азарова, правительства Самарской области, депутатов Государственной и губернской дум.

Евгений Александрович поблагодарил жителей Смышляевки за активную жизненную позицию и за их вклад в развитие поселения и района в целом и вручил активным жителям поселения заслуженные награды.

Александр АЛЕКСЕЕВ.
Фото Сергея БАРАНОВА.

МАУНТИНБАЙК

В Кошелев-Парке прошло открытое зимнее первенство Волжского района по велоспорту маунтинбайк (велокросс). В соревновании приняли участие 117 спортсменов из Волжского района, города Самары и города Новокуйбышевска.

В числе 30 победителей и призеров этих соревнований - 18 юных велосипедистов Смышляевки.

Среди мальчиков 9 лет и моложе победил Артем Герасимов, Илья Мусалямов – на втором месте, Илья Мамонтов завоевал бронзу. У мальчиков 10 лет и моложе Роман Мотиев занял третье место. Среди одиннадцатилетних спортсменов Дмитрий Филякин стал серебряным призером, а двенадцатилетний Владислав Лукьянов завоевал бронзу. В группе мальчиков 13 лет Платон Чугуров и Тимур Хасанов заняли первое и второе места соответственно. Платон Чугуров завоевал золото в группе юношей 14 лет, а Ратмир Яппаров занял третье место. А в группе юношей 15 лет и старше весь пьедестал почета заняли смышляевцы: Кирилл Лукерин – первое место, Дмитрий Миронов – серебро, Никита Алексеев – бронза.

У девочек места распределились следующим образом: в группе девочек 13 лет золото завоевала Арина Чугурова, Зарина Харасова – на втором месте, на третьем – Альфина Абдрашитова. Среди девушек 14 лет и старше победу одержала Ангелина Лукина, у Анастасии Пироговой – бронза.

ШАХМАТЫ

На днях в Самаре на областной базе отдыха «Радуга» прошли командные соревнования по шахматам регионального этапа Всероссийских сельских спортивных игр в Самарской области.

В соревновании приняли участие шахматисты из 21 сельского района губернии. В составе сборной команды Волжского района по шахматам выступали Николай Викторович Власенко, Алена Олеговна Ставцева (оба - с. Курумоч) и Игорь Витальевич Попов (п. Стройкерамика).

Соревнования проводились в девять туров, с контролем времени 20 минут на партию каждому игроку. По итогам двух дней соревнований команда Волжского района набрала 19 очков и только по дополнительным показателям уступила первое место команде Нефтегорского района.

По информации управления физической культуры и спорта администрации м.р. Волжский подготовил Николай ГУСАРОВ.

ЛЫЖНЫЕ ГОНКИ

С 14 по 19 марта в столице Удмуртии Ижевске состоялись Всероссийские соревнования по лыжным гонкам на призы газеты «Пионерская правда», в которых участвовали учащиеся образовательных организаций 2008-2009 и 2010-2011 годов рождения. На традиционные гонки приехали дети из 36 регионов России.

Самарскую область представляли юные лыжники из образовательного центра микрорайона Кошелев-Парк городского поселения Смышляевка (директор А.М. Ларин).

В общекомандном зачете волжане под руководством тренеров О.В. Чепенко, Ф.Ф. Ахмедзянова и Н.Г. Кудюрова заняли пятое место, пропустив вперед сборные Свердловской, Челябинской областей, Чувашии и Тюменской области. В эстафете 4х1 км Алевтина Алексеева, Софья Кудюрова, Светлана Моисеева и Екатерина Осташко финишировали третьими и были награждены бронзовыми медалями.

Александр АЛЕКСЕЕВ.

ДЛЯ НЕЕ БЫЛА ВАЖНА ПОБЕДА

В поселке Рощинский прошел первый открытый турнир по волейболу, посвященный памяти прославленного тренера Валентины Ивановны Келлекер

ЧТОБЫ ПОМНИЛИ

В нем приняли участие около ста спортсменов из Самары, Новокуйбышевска, Тольятти и Волжского района.

Перед участниками соревнования выступил руководитель управления физической культуры и спорта администрации Волжского района Александр Викторович Соловых, который передал приветствие от главы района Евгения Александровича Макридина и пожелал спортсменкам показать свое мастерство, в честной и красивой борьбе определить сильнейших. Вести себя на площадке так, как учила Валентина Ивановна: быстро, грамотно, эффективно. Прекрасная, мастерская игра станет лучшей памятью о прославленном тренере.

На торжественном построении присутствовали спортивные руководители и тренеры районной спортшколы, армейского спортивного клуба, которые долгое время работали с В.И. Келлекер, поддерживали дружеские отношения. Пришли почтить ее память и ветераны войны в Афганистане, которые на протяжении многих лет поддерживали развитие женского волейбола в поселении и в Волжском районе.

Перед участниками и гостями турнира памяти выступил исполняющий обязанности главы поселения Рощинский В.Н. Волков, соратники и сподвижники Валентины Ивановны, ее воспитанники, ветераны военной службы.

Собравшиеся почтили память тренера минутой молчания.

Валентина Ивановна всегда спешила, старалась все успеть, терпела неудачи и добивалась побед. Она еще очень много могла бы сделать, однако время и судьба распорядились по-другому. 15 марта 2021 года не стало замечательного человека, маленькой и хрупкой женщины, выдающегося тренера Валентины Ивановны Келлекер.

Она переехала жить и работать в Самарскую область в начале 90-х годов. До этого трудилась в Азербайжане, там стала мастером спорта, выступала за команды республики. Там же начала свою тренерскую деятельность. Воспитала многих известных спортсменок, и за трудовые достижения в спорте ей присвоили звание заслуженного тренера.

Переехав в поселок Рощинский, Валентина Ивановна стала заниматься с молодыми волейболистками. Вскоре детская команда поселка заявила о себе сначала на районном уровне, а затем и на областном. Ее воспитанницы становились неоднократными чемпионками областных школьных спартакиад. Шли годы, девочки подрастали, становились юниорами, продолжали побеждать на различных соревнованиях. Вскоре на базе Рощинской волейбольной секции была сформирована основная сборная Волжского района. Женская команда неоднократно побеждала на международных турнирах, областных спартакиадах, становилась бронзовым и серебряным призером Всероссийских сельских игр и победительницей Международных сельских игр.

На протяжении своей тренерской деятельности Валентина Ивановна подготовила большое количество перворазрядников, кандидатов в мастера и мастеров спорта. Ее воспитанницы входили в составы волейбольной сборной области, защищали в разные годы честь страны на международных соревнованиях в составах сборных России.

Заслуженный тренер Азербайджанской ССР, мастер спорта по волейболу Валентина Ивановна Келлекер за многолетний плодотворный труд была отмечена наградами: ее фотографию поместили на районную Доску почета, наградили знаком «Отличник физической культуры и спорта Российской Федерации».

Соревнования, посвященные памяти замечательного тренера, проводились в два этапа. Сначала спортсмены определили победителей и призеров в групповых играх. Затем состоялись финальные встречи.

В упорной борьбе победу одержала сборная команда СамГУПС из областного центра. На втором месте команда «Самара». На третьем – команда «Волжанка» поселения Рощинский, которую к играм готовит младший соратник Валентины Ивановны, продолжатель ее тренерского труда, главный специалист районного управления физической культуры и спорта Оксана Викторовна Евдокимова.

Николай ГУСАРОВ.
Фото Сергея БАРАНОВА.

Вера Ивановна Парменова, тренер спортивной школы олимпийского резерва города Новокуйбышевска:

- С Валентиной Ивановной я познакомилась давно. Проходили областные соревнования, и ее команда выступила весьма успешно. Уже с первых игр стало понятно, что в Волжском районе формируется сборная по волейболу, которая в ближайшее время станет серьезным конкурентом для всех нас. Она была прекрасным человеком, опытным наставником. Всегда делилась с тренерами своими методическими наработками. Конечно, для нее важна была победа ее подопечных. Но высшей целью всегда оставалось развитие волейбола, игры, которая нас и объединяла.

Николай Викторович Чернов, заслуженный работник физической культуры Российской Федерации, отличник физической культуры и спорта России:

- Валентину Ивановну я знал с давних пор. Многие годы мы поддерживали дружеские отношения. В памяти она останется замечательным человеком, выдающимся тренером, прекрасным психологом. Она была добрым воспитателем и требовательным наставником, отлично знающей, как «создать» настоящего спортсмена, преданного команде и спорту. Волейбол был ее смыслом жизни. Она за много лет воспитала десятки спортсменок, которые остаются верны спорту и, прежде всего, волейболу. Надеюсь, что нынешний турнир ее памяти станет традиционным.

ЗА МИР! ЗА РОССИЮ! ЗА ПРЕЗИДЕНТА!

Волжане, как и все жители региона, продемонстрировали всему миру свое единство

В эту пятницу, 18 марта, в восьмую годовщину воссоединения Крыма и Севастополя с Россией, по всей стране состоялись многолюдные акции в поддержку Президента РФ В.В. Путина, Вооруженных сил, жителей ЛНР и ДНР после признания независимости Луганской и Донецкой народных республик и начала освободительной спецоперации на Донбассе.

САМАРА – КРЫМ - ДОНБАСС

Кульминацией мероприятий стал концерт «Русская весна» в самарском Дворце спорта. У здания нового комплекса был проведен масштабный флешмоб #СвоихНеБросаем. Более 200 представителей общественных организаций Самарской области выстроились в Z-символ, держа над головой таблички цвета георгиевской ленточки. В ключевых точках буквы в руках участников флешмоба развевались флаги Самарской области, ДНР, ЛНР, Крыма и Севастополя.

Итоговое мероприятие началось с прямого включения концерта в столице нашей Родины, посвященного восьмой годовщине воссоединения Крыма с Российской Федерацией, в котором принял участие Президент страны В.В. Путин.

Затем к собравшимся обратился губернатор Самарской области Д.И. Азаров: «Сегодня мы вместе, чтобы продемонстрировать всему миру наше единство. Мы вспоминаем исторические события восьмилетней давности, когда Крым вернулся в родную гавань. Сегодня Россия, вновь откликнувшись на призыв о помощи жителей Донецкой и Луганской народных республик, встала на защиту людей, их права на жизнь, на защиту нашей страны от ростков националистических идей, которые проросли у самых границ нашей Родины. Мы гордимся мужеством наших парней, защитников Донбасса и Луганской народной республики».

В поддержку решения президента страны о проведении специальной операции высказался Герой Российской Федерации, председатель Совета областной общественной организации «Союз генералов Самары», почетный гражданин Самарской области и Волжского района генерал армии А.И. Баранов.

«Я горжусь тем, что живу в Самарской области, которая была инициатором оказания помощи Донецкой и Луганской народным республикам, - сказал Александр Иванович. - Россия не потерпела создание нацистского государства рядом с собой. И мы поддерживаем нашего президента в его решении о проведении специальной операции на Донбассе. Не бывает боевых действий без разрушений, жертв и потерь. К сожалению, они есть. И надо стойко переносить все тяготы и лишения, которые созданы для того, чтобы унизить Россию. Но это не пройдет. Мы вместе, и нас трудно победить».

Тема объединения, взаимопомощи и взаимной поддержки красной нитью прошла через весь концерт во Дворце спорта. Жители региона, как и всегда в трудные времена, продемонстрировали сплоченность, единение, неравнодушие к чужой беде. В кратчайшие сроки на территории области были созданы пункты приема гуманитарной помощи, сотни волонтеров ежедневно помогают гостям нашего региона, прибывшим из ЛНР и ДНР.

«Мы гордимся нашими воинами, которые сегодня защищают с оружием в руках мир без нацизма, отстаивают право на суверенитет нашей страны, свободы людей, которые хотят жить, следуя традициям своих предков и говорить на русском языке. Сегодня мы здесь, чтобы выразить поддержку нашим вооруженным силам, сказать свое «нет» распространению нацизма. За мир без нацизма, за Россию, за президента!» - выразил свою позицию Д.И. Азаров.

ВОЛЖАНЕ – ЗА МИР БЕЗ НАЦИСТОВ

В этот же день патриотические мероприятия прошли и в Волжском районе. В них участвовали школьники, молодежь, взрослые и ветераны. В честь воссоединения Крыма, Севастополя и России по территории района состоялся автопробег «Мы вместе!» с участием пяти десятков машин. Колонны автомобилей двигались по двум маршрутам, побывав в общей сложности практически во всех поселениях.

В Верхней Подстепновке к собравшимся обратился глава Волжского района Е.А. Макридин:

«Уважаемые земляки! Волжане! Дорогие друзья!

Сегодня мы вновь говорим о величии и силе нашей Родины – России.

В своем обращении к россиянам Президент Российской Федерации В.В. Путин отметил, что в 2000-х годах мы дали военный отпор террористам на Кавказе, отстояли целостность нашего государства и сохранили его. В 2014 году поддержали крымчан и севастопольцев. В 2015-м применили Вооруженные силы, чтобы поставить надежный заслон проникновению террористов из Сирии в Россию. Мы помним это и никогда не забудем. Другого способа защитить себя у нас не было. Не допустим расцвета национализма и бандитизма мы и сейчас, возле границ нашей страны.

Уверен, миротворцы чувствуют нашу поддержку, верят в непобедимую силу, которую дает нам наша любовь к Отечеству!»

После прохождения своих маршрутов участники автопробега встретились в селе Черноречье, где состоялись флешмоб и митинг. Здесь, на площади у Дома культуры «Звезда», собрались сельские жители, школьники, у памятника павшим в годы Великой Отечественной войны землякам встали в почетный караул члены отряда военно-патриотического движения «Юнармия». Въехавшие на площадь автомобили выстроились буквой Z.

И.о. первого заместителя главы района Н.Ю. Корякина тепло приветствовала участников акции. Председатель Собрания Представителей Волжского района В.Ю. Малкин поздравил собравшихся с праздником воссоединения Республики Крым и города-героя Севастополя с Россией и выразил уверенность, что цели спецоперации будут безусловно выполнены.

Затем все участники акции возложили цветы к памятнику землякам, участникам немеркнущей в веках битвы с фашизмом.

Александр АЛЕКСЕЕВ.
Фото Александра ЗАТОНСКОГО и Сергея БАРАНОВА.

Татьяна Николаевна Бурсова, председатель совета ветеранов м.р. Волжский:

- Все волжские ветераны войны, труда, Вооруженных сил и правоохранительных органов восемь лет назад единогласно поддержали присоединение Крыма к России. Ход истории показал, что это было абсолютно верное решение. Сейчас Крым – динамично развивающаяся территория, где после многолетнего упадка экономики и социальной сферы идут позитивные сдвиги, а население нисколько не жалеет о воссоединении республики с нашей Родиной.

Сегодняшняя спецоперация на Украине – это продолжение линии на уничтожение неонацистов и оружия, которое они готовы были применить против России, как делают это многие годы в республиках Донбасса, убив тысячи ни в чем не повинных граждан. На их руках кровь больше сотни детей, имена которых высечены на мемориале Аллеи ангелов. Карательной операции нацбатов кто-то должен был положить конец, и это время пришло, потому что дальше так продолжаться не могло. Националисты и неофашисты получат на Украине по заслугам.

Владимир Гаврилович Баранов, председатель совета ветеранов и первичной организации общества инвалидов г.п. Петра Дубрава:

- Мы с супругой Лидией Егоровной в 2013-2014 годах внимательно следили за развитием событий в украинском Крыму. Когда 16 марта проходил референдум о статусе Крыма, вопрос был поставлен очень прямо и бескомпромиссно: быть полуострову с Украиной или с Россией. Люди в Крыму выразили свою волю однозначно, практически единогласно: они хотят быть с Россией. Крым и Россию связывает общая история - в Херсонесе в 988 году принял крещение князь Владимир Святославич, здесь находятся могилы русских солдат, завоевавших Крым в 1783 году для Российской державы, а Севастополь считается родиной русского Черноморского военного флота. Жители автономии тогда приняли верное решение о выходе из состава Украины, иначе бы на полуострове разместились базы агрессивного военного блока НАТО, который давно взял в кольцо Россию. Так что здесь двух мнений быть не может: Крым – наш и навсегда останется в составе Российской Федерации.

Спецоперацию по демилитаризации и денацификации Украины, которую проводят Российская армия и народная милиция ДНР И ЛНР, мы тоже обязаны поддержать. Все минувшие восемь лет было горько, больно видеть, как неонацисты по указке руководства страны уничтожают свободолюбивые республики Донбасса, русскоязычное население, бьют по жилым домам и коммуникациям. Начав спецоперацию, мы должны довести ее до конца, придать статус нейтральной страны Украине и додавить местных нацистов.

Андрей Иванович Бровяков, руководитель юнармейского отряда ГБОУ СОШ с. Черноречье:

- Наш отряд «Пламя», а он существует около пяти лет, сегодня принимает активное участие в праздничных мероприятия, приуроченных к восьмой годовщине воссоединения Крыма и Севастополя с исторической родиной – Россией. Мы воспитываем детей в любви к нашей стране, рассказываем о ее истории, героическом прошлом, роли в нынешнем мире. В отряд принимаем учащихся седьмых – одиннадцатых классов. Школьники хорошо знают такие понятия, как «патриотизм», «Отчизна», «чувство долга». Они изучают военное дело, оружие, участвуют в военно-патриотических играх и спортивном многоборье. Сегодня юнармейцы осознанно пришли на акцию – они знают, почему Крым снова стал российским, понимают, почему началась спецоперация, поддерживают президента в его решении помочь украинцам избавиться от неофашистов. Думаю, в этом отношении мы растим хорошее, достойное поколение, которое придет на смену нынешним защитникам Родины.

О ЧЕМ ПИСАЛА РАЙОННАЯ ГАЗЕТА. 1950 ГОД

Цикл публикаций, посвященный 85-летию Волжского района

ПЕРЕДОВИКИ ПРОИЗВОДСТВА

Культурное обслуживание сельского населения киносеансами, полное удовлетворение возросших запросов зрителей - одна из главных задач, стоящих перед работниками кинофикации. Областной отдел кинофикации подвел итоги работы этой отрасли культуры, и лучшим в области признан Молотовский сельский район, где организовано образцовое кинообслуживание населения во всех селах района.

Была отмечена успешная деятельность киномеханика Александра Петровича Лепилина, который работает в районе с 1947 года. За это время никто не помнит случая, чтобы он по какой-либо причине опоздал к началу сеанса. Он горячо любит свою специальность. За первый квартал нынешнего года им проведено 111 киносеансов вместо 95. Около 7000 человек посмотрели фильмы. Лепилин любовно ухаживает за аппаратурой, бережно к ней относится. Он обязался довести срок эксплуатации без капитального ремонта до 2000 часов, в то время как обычно ремонт бывает необходим через 1500 часов. За хорошее обслуживание населения и высокое качество показа кинокартин он награжден грамотой Министерства кинематографии СССР и ВЦСПС.

Хорошо обслуживают население киномеханик села Смышляевка Я. Тарасов и механик кинопередвижки правобережья В. Васильев. Всего отмечена успешная работа 12 киномехаников района.

А. Зотов,
М. Авроменко.

УКРУПНЕНИЕ КОЛХОЗА

Совсем недавно в селе Смышляевка было четыре колхоза – имени Сталина, «Коммунист», имени Кирова и «Красная победа». Анализ работы этих небольших хозяйств показал, что дальнейшее развитие тормозится из-за отсутствия необходимых условий. В одном не было естественных сенокосных угодий, в другом – посевных площадей под выращивание кормовых культур. Не лучшим образом обстояли дела с развитием общественного животноводства: новые помещения не строили, племенной скот не закупали. На это не хватало денег. Крайне слабой была база развития овощеводства, основанного на орошаемом земледелии и парниково-тепличном хозяйстве.

На общем собрании членов колхозов принято решение объединиться. Укрупненному хозяйству присвоили имя великого Сталина. Новый колхоз объединяет 400 дворов, 7000 гектаров земли, в том числе 3667 гектаров пашни. Теперь на базе существующих мощностей бывших отдельных колхозов появилась возможность развивать земледелие и животноводство. Для полеводства приобретается современная эффективная техника. Из бывших 16 бригад созданы четыре – три полеводческие и одна кормопроизводства и овощеводства.

Наш корр.

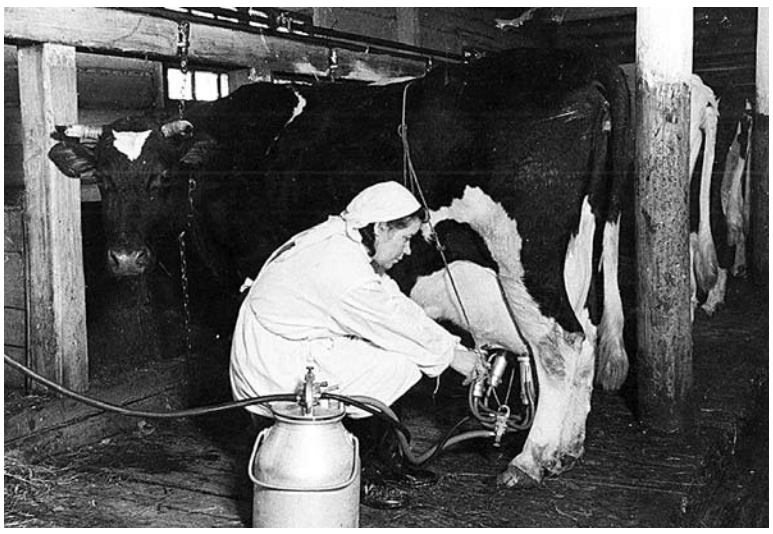

ВЫСОКАЯ ПРОДУКТИВНОСТЬ

Трехлетний план развития общественного животноводства предусматривает, наряду с ростом поголовья скота, значительное повышение продуктивности. Уже в 1950 году колхозы Молотовского района должны поднять надои молока до 1900 литров в среднем на одну фуражную корову, организовать откорм свиней и нагул крупного рогатого скота, повысить настриг шерсти овец. Товарность животноводства благодаря этому увеличится в полтора раза.

Сейчас продуктивность скота на 13 процентов выше прошлогоднего. Но есть и отстающие хозяйства, которые уповают лишь на заливные луга при отсутствии прочной кормовой базы. Гадать каждый год – будут или не будут заливаться водой эти луга – бессмысленно. Надо создавать эффективную кормовую базу, которая в меньшей степени зависит от разлива рек. Путь нам указал академик Т.Д. Лысенко, когда он встречался в Москве с делегатами куйбышевских животноводов.

В 20 колхозах из 23-х введены специальные кормовые севообороты с посевом многолетних и однолетних трав, корнеплодов, подсолнечника на силос и других кормовых культур. Значительное количество ценных грубых, сочных и концентрированных кормов будет получено с полевых севооборотов. В колхозах созданы производственные бригады по кормодобыванию. Полностью выполнен план посева многолетних трав под покров на площади 2550 гектаров. Вместе с посевами прошлых лет в колхозах района теперь имеется 7000 гектаров многолетних трав. Подсолнечника на силос посеяно 646 гектаров, это больше плана. Выполнено задание по посеву кормовой свеклы и тыквы. Однолетние травы заняли площадь 1035 гектаров при плане 850 гектаров. Летний посев люцерны расширяется до 450 гектаров. Пойменные луга занимают площадь 9000 гектаров. В этом году после спада воды будем их улучшать. Проведем распашку и залужение 200 гектаров малопродуктивных лугов. На площади 4300 гектаров произведем поверхностное улучшение.

К. Шепелева,
главный зоотехник
Молотовского
райсельхозотдела.

ПЕРЕДОВОЙ СОВХОЗ

Недавно совхозу «Молодая гвардия» вручено переходящее Красное Знамя Министерства совхозов РСФСР за первенство в социалистическом соревновании. На слете стахановцев-животноводов директор совхоза тов. Шаго сказал, что это только первый шаг в подъеме и умножении достижений.

Издавна в совхозе основной продукцией является молоко. Сейчас его поступает во много раз больше, чем пять-шесть лет назад. Тогда серьезным препятствием к повышению продуктивности была бескормица. Дойные коровы содержались на соломе и на второсортном сене. Стремясь выполнить трехлетний план развития животноводства, специалисты и рабочие совхоза приложили усилия для совершенствования кормовой базы. Прежде всего, скот обеспечили сеном, затем – концентратами. Введение в рацион силоса и запаренной осоки дало повышение продуктивности.

- Каждое такое нововведение дало нам дополнительно сотни и тысячи литров молока, - рассказывает старший зоотехник совхоза тов. Маланичев.

Золотой фонд совхоза – люди. Доярка Екатерина Попова пришла на ферму в годы войны. Последние несколько лет она удерживает первенство в соревновании. Сейчас она от своей группы получает по 2560 литров молока в год. В профилактории год с небольшим трудится телятница Зинаида Смольянова. Но уже за этот короткий срок она зарекомендовала себя отличным работником.

А. Попова.

КОНЦЕРТ НА КОЛХОЗНОЙ СЦЕНЕ

В колхозе имени Буденного Молотовского района силами духового оркестра и художественной самодеятельности Суворовского училища был дан большой концерт, посвященный началу уборки урожая. В программе – русская классическая музыка и песни советских композиторов. Особенно хорошо прозвучали «Песня о Родине» Дунаевского и «Тачанка» Листова. Очень понравились зрителям русские народные пляски и переплясы. Колхозники тепло благодарили участников концерта. В ближайшие дни суворовцы выедут с концертами на полевые станы колхоза.

З. Стрельникова.

СНОВА НА КОМБАЙНЕ

Женщина в колхозе – большая сила. Жизнь не раз подтверждала эту истину. Во время Великой Отечественной войны тысячи женщин работали на тракторах и комбайнах, заменив ушедших на фронт братьев, мужей, отцов. В эти тяжелые для Родины годы я и пришла работать в МТС.

Вначале мучили сомнения – справлюсь ли? Но желание помочь Родине пересилило все сомнения. Я упорно училась, овладевала машиной и, когда наступила уборка, села за штурвал комбайна. В 1944 году уже работала комбайнером. Даже материнство не помешало мне справиться с работой. Нормы на уборке я всегда перевыполняла.

После войны я вернулась было к жизни домашней хозяйки, но она не удовлетворила меня – тянуло к машинам. Теперь я опять вступила в ряды механизаторов и настойчиво готовлю сейчас свою машину к работе в поле.

Дорогие товарищи колхозницы! Овладевайте тракторами и комбайнами, помогайте колхозам выращивать и убирать высокие урожаи. Не пожалеем сил для дальнейшего укрепления могущества нашей Родины.

Г. Жесткова, комбайнер
Кряжской МТС.

СТРОИТЕЛЬСТВО КИРПИЧНЫХ ЗАВОДОВ

Чтобы успешно справиться с планом строительства производственных и культурно-бытовых помещений, колхозы организуют производство кирпича и черепицы. В нынешнем году в районе будет построено семь кирпичных и четыре черепичных завода, общей производительностью 1240 тысяч штук кирпича и 240 тысяч штук черепицы.

В колхозе имени Ленина, где строится наиболее мощный кирпичный завод, оборудование уже приобретено.

СЕЛЬСКИЙ ЛЕКТОРИЙ

Хорошо работает лекторий села Черноречье. В лекторской группе – учителя, специалисты сельского хозяйства, медицинские работники. Они регулярно выступают перед колхозниками с лекциями и докладами.

Руководитель лекторской группы агроном тов. Ермаков прочел доклады о международном положении, великих стройках коммунизма, религии. Учительница тов. Семочкина читает лекции на естественно-научные темы. За последнее время она выступила с лекциями о причинах солнечных и лунных затмений, о жизни великих ученых.

ОБЪЯВЛЕНИЕ

Информация по отловленным животным без владельцев на территории муниципального района Волжский Самарской области в рамках муниципального контракта (договора) от 10.02.2022 г. №1/2022 «Выполнение работ по организации мероприятий при осуществлении деятельности по обращению с животными без владельцев на территории муниципального района Волжский Самарской области» (далее – Договор). Договор заключен Администрацией муниципального района Волжский Самарской области с «Некоммерческим партнерством «Защита животных от жестокого обращения». Фактический адрес исполнителя – 445000 РФ Самарская область, г. Тольятти, Московский пр-кт, дом б/н, военный городок №11.

Размещение информации об отлове на странице ОСВВ-63: https://vk.com/club88641239

Информация на 18.03.2022 г. нарастающим итогом:

Городское поселение Смышляевка - 18 животных без владельцев;

Сельское поселение Лопатино – 13 животных без владельцев.

Итого – 31 животное без владельцев.

По Договору отлов животных без владельцев завершен, в соответствии с техническим заданием отловлено установленное количество животных без владельцев.

В рамках заключенного Соглашения «О предоставлении субвенций, выделяемых местным бюджетам муниципальных образований Самарской области из областного бюджета на осуществление государственных полномочий Самарской области по организации мероприятий при осуществлении деятельности по обращению с животными без владельцев на территории муниципальных образований Самарской области» от 24.11.2021г. №12 и дополнительного соглашения от 21.12.2021г. №1 между Администрацией муниципального района Волжский Самарской области и департаментом ветеринарии Самарской области, Администрацией муниципального района Волжский Самарской области заключен муниципальный контракт от 16.03.2022, реестровый номер 3636710022622000005 в единой информационной системе (ЕИС), с «Некоммерческим партнерством «Защита животных от жестокого обращения». Фактический адрес Исполнителя – 445000 РФ Самарская область, г. Тольятти, Московский пр-кт, дом б/н, военный городок №11.

Размещение информации об отлове на странице ОСВВ-63 https://vk.com/club88641239

Информация на 21.03.2022 г. нарастающим итогом:

Сельское поселение Дубовый Умет – 10 животных без владельцев;

Сельское поселение Верхняя Подстепновка – 4 животных без владельцев.

СООБЩЕНИЕ О ВОЗМОЖНОМ УСТАНОВЛЕНИИ ПУБЛИЧНОГО СЕРВИТУТА

В соответствии со ст. 39.42 Земельного кодекса Российской Федерации, Администрация МР Волжский Самарской области в лице МКУ «Управление муниципального имущества и земельных отношений Администрации муниципального района Волжский Самарской области» информирует о возможном установлении публичного сервитута в целях размещения объекта: «Строительство ВЛИ-0,4кВ от оп. №1/21/14 ТП-908, оп. №6 ТП-911 до земельных участков по адресам: Самарская область, Волжский район, с/п Черноречье, с. Черноречье, к/н 63:17:0803008:2445, 63:17:0803008:2452, 63:17:0803008:2860, 63:17:0803008:2426» в соответствии со ст. 39.37 Земельного кодекса Российской Федерации, сроком на 49 лет. Перечень земельных участков, в отношении которых испрашивается публичный сервитут:

63:17:0803008:2348	Самарская область, р-н Волжский, с/п. Черноречье, с. Черноречье
63:17:0803008:275	Самарская область, Волжский район, в районе с. Черноречье, в северо-восточной части кадастрового квартала 63:17:0803008

Границы публичного сервитута определены с учетом безопасной эксплуатации инженерного сооружения и условий, наименее обременительных для использования земельного участка в соответствии с его целевым назначением и разрешенным использованием, а также с учетом требований об обеспечении рационального использования земель.

Заинтересованные лица, а также правообладатели земельных участков, если их права не зарегистрированы в Едином государственном реестре недвижимости, могут ознакомиться с поступившим ходатайством об установлении публичного сервитута и прилагаемыми к ним описаниями местоположения границ публичного сервитута, а также подать заявление об учете прав на земельный участок (с указанием почтового адреса и (или) адреса электронной почты) в течение 30 дней со дня опубликования настоящего сообщения по адресу: г.Самара, ул. Дыбенко, 12 В (МБУ «МФЦ», 4 этаж, каб. 409 (среда с 9.00 до 16.00 в МКУ «Управление муниципального имущества и земельных отношений Администрации муниципального района Волжский Самарской области»). Дата окончания приема заявлений - 16.04.2022 г.

Информация о поступившем ходатайстве об установлении публичного сервитута размещена на официальных интернет-сайтах Администрации муниципального района Волжский Самарской области (http://v-adm63.ru/), Администрации сельского поселения Черноречье (https://tchernorechje.ru).

Схема расположения границ публичного сервитута размещена по ссылке: https://v-adm63.ru/index.php/rajon/aktualnaya-informatsiya/informatsionnye-soobshcheniya/3720-coobshchenie-o-vozmozhnom-ustanovlenii-publichnogo-servituta-ooo-energo.

Извещение
о необходимости согласования проекта межевания земельного участка, образованного путем выдела из земельного участка с кадастровым номером 63:17:0701010:62

Настоящим извещаем о необходимости согласования проекта межевания земельного участка, утверждаемого решением собственников земельных долей.

Предметом согласования являются размер и местоположение границ выделяемого в счет земельных долей земельного участка, образуемого путем выдела из земельного участка с кадастровым номером 63:17:0701010:62, расположенного по адресу: Самарская область, р- н Волжский, с/п. Черноречье.

1. Сведения о заказчике работ по подготовке проекта межевания земельного участка: Зайцева Лариса Валерьевна, почтовый адрес: 443125, г. Самара, ул. Аминева, д. 10, кв. 108, телефон контакта: 8-927-260-51-37.

2. Сведения о кадастровом инженере, подготовившем проект межевания земельного участка: Елесина Марина Александровна, номер квалификационного аттестата 63-11-373, почтовый адрес: 443058, г. Самара, ул. 22 Партсъезда, 41, офис 205, e-mail: elesina13@yandex.ru. Телефон контакта 8-927-690-38-03.

3. Кадастровый номер и адрес исходного земельного участка: кадастровый номер 63:17:0701010:62, адрес: Самарская область, р-н Волжский, с/п. Черноречье.

4. Порядок ознакомления с проектом межевания: в течение тридцати дней со дня опубликования настоящего извещения заинтересованные лица могут ознакомиться с проектом межевания по адресу: 443058, г. Самара, ул. 22 Партсъезда, 41, офис 205, e-mail: elesina13@yandex.ru, телефон контакта 8-927-690-38-03.

5. Сроки и почтовый адрес для вручения или направления заинтересованными лицами обоснованных возражений относительно размера и местоположения границ выделяемого в счет земельных долей земельного участка после ознакомления с ним: тридцать дней со дня опубликования настоящего извещения, почтовый адрес: 443058, г. Самара, ул. 22 Партсъезда, 41, офис 205, e-mail: elesina13@yandex.ru, телефон контакта 8-927-690-38-03.

ИЗВЕЩЕНИЕ О ПРОВЕДЕНИИ СОБРАНИЯ О СОГЛАСОВАНИИ МЕСТОПОЛОЖЕНИЯ ГРАНИЦЫ ЗЕМЕЛЬНОГО УЧАСТКА

Кадастровым инженером Шалагиной Татьяной Николаевной, почт. адрес: 443063 г.Самара, пр.Юных Пионеров, д.32/63, кв.30; geo-s63@mail.ru; тел. +7-927-701-23-87; N регистрации в государственном реестре лиц, осуществляющих кадастровую деятельность: 1674, Ассоциация СРО «ОПКД»; СНИЛС 008-409-232 29, выполняются кадастровые работы по образованию земельного участка, расположенного по адресу: Самарская область, Волжский район, СНТ «Мичуринец-1» Воскресенского массива, линия 7, участок 20; номер кадастрового квартала 63:17:0512001.

Заказчиком кадастровых работ является Павлов Сергей Иосифович, зарег. по адресу: г. Ульяновск, ул. Л.Шевцовой, Д.59а, кв. 127 (по доверенности Чернова Светлана Николаевна), тел. +7(917)144-39-10.

Собрание по поводу согласования местоположения границы состоится по адресу: г. Самара, ул. 22 Партсъезда, д. 44, цокольный этаж, ООО «Гео-Содействие», 25 апреля 2022 г. в 10 часов 00 минут.

С проектом межевого плана земельного участка можно ознакомиться по адресу: г. Самара, ул. 22 Партсъезда, д. 44, цокольный этаж, ООО «Гео-Содействие».

Требования о проведении согласования местоположения границ земельных участков на местности, обоснованные возражения о местоположении границ земельных участков после ознакомления с проектом межевого плана принимаются в течение 30 дней с даты опубликования извещения по адресу: г. Самара, ул. 22 Партсъезда, д. 44, цокольный этаж, ООО «Гео-Содействие».

Смежные земельные участки, в отношении местоположения границ которых проводится согласование, расположенные с северной, западной и восточной стороны земельного участка (Самарская область, Волжский район, СНТ «Мичуринец-1» Воскресенского массива, линия 7, участки №№18,22 (63:17:0512001:2571); линия 6, участок 21).

При проведении согласования местоположения границ при себе необходимо иметь документ, удостоверяющий личность, а также документы о правах на земельный участок (часть 12 статьи 39, часть 2 статьи 40 Федерального закона от 24 июля 2007 г. № 221-ФЗ «О кадастровой деятельности»).

ИЗВЕЩЕНИЕ О ПРОВЕДЕНИИ СОБРАНИЯ О СОГЛАСОВАНИИ МЕСТОПОЛОЖЕНИЯ ЗАИНТЕРЕСОВАННЫХ ЛИЦ

Кадастровым инженером Денисовой Екатериной Васильевной, аттестат №63-12-507, адрес: г. Самара, ул. Некрасовская, д. 87, e-mail:geoinform-samara@yandex.ru, тел. 8-927- 701-90-82, в отношении земельного участка по адресу: Самарская обл., Волжский район, массив Стромилово, товарищество «Локомотив», участок 635, выполняются работы по уточнению местоположения границы земельного участка с кадастровым номером 63:17:0513003:2334.

Заказчиком кадастровых работ являются Мельниченко Наталья Анатольевна, проживающая по адресу: Самарская область, Волжский район, с. Воскресенка, ул. Нижняя, д. 14, тел. 8-937-188-74-43, и Богданова Галина Анатольевна, проживающая по адресу: г. Самара, ул. Зеленая, д. 9, кв. 25, тел. 8-996-745-64-72.

Собрание заинтересованных лиц по поводу согласования местоположения границ земельного участка состоится по адресу: Самарская обл., Волжский район, массив Стромилово, товарищество «Локомотив», участок 635, 25.04.2022 г. в 10 часов 00 минут.

С проектом межевого плана земельного участка можно ознакомиться по адресу: г. Самара, ул. Некрасовская, 87. Обоснованные возражения по проекту межевого плана и требования о проведении согласования местоположения границ земельных участков на местности принимаются с 23.03.2022 г. по 22.04.2022 г. по адресу: г. Самара, ул. Некрасовская, 87.

Смежные земельные участки, с правообладателями которых требуется согласование местоположения границ: Волжский район, массив Стромилово, товарищество «Локомотив», участок 634; Волжский район, массив Стромилово, товарищество «Локомотив», участок 547. А также земельные участки, расположенные с восточной, западной, северной и южной стороны и в кадастровом квартале 63:17:0513003.

При проведении согласования местоположения границ при себе необходимо иметь документ, удостоверяющий личность, а также документы о правах на земельные участки.

ОФИЦИАЛЬНО

Заключение
о результатах публичных слушаний
в городском поселении Рощинский муниципального района Волжский Самарской области по проекту решения Собрания представителей городского поселения Рощинский муниципального района Волжский Самарской области «Об утверждении Правил землепользования и застройки городского поселения Рощинский муниципального района Волжский Самарской области»
от 16 марта 2022 года

1. Срок проведения публичных слушаний: с 15 февраля 2022 года по 16 марта 2022 года.

2. Место проведения публичных слушаний: 443539, Самарская область, поселок городского типа Рощинский (здание администрации).

3. Основание проведения публичных слушаний – Постановление администрации городского поселения Рощинский муниципального района Волжский Самарской области от 02.02.2022 № 7 «О проведении публичных слушаний по проекту решения об утверждении Правил землепользования и застройки городского поселения Рощинский муниципального района Волжский», опубликованное в газете «Волжская новь» от 05.02.2022 № 8.

4. Вопрос, вынесенный на публичные слушания - проект решения Собрания представителей городского поселения Рощинский муниципального района Волжский Самарской области «Об Утверждении Правил землепользования и застройки городского поселения Рощинский муниципального района Волжский Самарской области» (далее – проект).

5. 16 февраля 2022 года по адресу:443539, Самарская область, поселок городского типа Рощинский (здание ГДО, малый зал) проведено мероприятие по информированию жителей поселения по вопросу, вынесенному на публичные слушания, в котором приняли участие – 3 (три) человека.

6. Мнения, предложения и замечания по вопросу, вынесенному на публичные слушания, внесли в протокол публичных слушаний 2(два) человека.

7. Обобщенные сведения, полученные при учете мнений, выраженных жителями поселения и иными заинтересованными лицами по вопросу, вынесенному на публичные слушания:

7.1. Мнения о целесообразности и типичные мнения, содержащие положительную оценку по вопросу, вынесенному на публичные слушания, – 2 (два) человека.

7.2. Мнения, содержащие отрицательную оценку по вопросу, вынесенному на публичные слушания, – не высказаны.

7.3. Замечания и предложения по вопросу, вынесенному на публичные слушания, отсутствуют.

8. По результатам рассмотрения мнений, замечаний и предложений участников публичных слушаний рекомендуется принять Проект решения.

В.Н. ВОЛКОВ.
И.о. Главы городского поселения Рощинский муниципального района Волжский Самарской области.

ПРИРОДА И МЫ

ЗАЩИТИМ ЛЕС ОТ ПОЖАРА

Во всем мире лесные пожары являются большим бедствием. Основную угрозу лесам наносят лесные пожары, как правило, обусловленные деятельностью человека. Горение лесов зависит от наличия и состояния горючих материалов (сухой травы, валежа) в лесу и степени их сухости.

Большинство малых и средних пожаров возникает в наиболее посещаемых участках лесного фонда: возле поселков, вдоль дорог, рек. Также лесному фонду наносят угрозу заросшие «бесхозные» поля, вышедшие из-под сельскохозяйственного пользования, которые должны быть опаханы минерализованной полосой.

В соответствии с постановлением правительства Самарской области ежегодно, начиная с апреля, на территории региона вводится особый противопожарный режим. При наступлении 3, 4 или 5 класса пожарной опасности в хвойных лесах и при наступлении 4 и 5 класса пожарной опасности в иных лесах въезд транспортных средств и пребывание граждан запрещено.

Кроме того, запрещено проведение неконтролируемых сельскохозяйственных палов сухой травы.

Ежедневно с начала пожароопасного периода на официальном сайте министерства лесного хозяйства, охраны окружающей среды и природопользования Самарской области (http://www.priroda.samregion.ru) в разделе «Пожароопасная обстановка» размещается информация о классах пожарной опасности в лесах в зависимости от условий погоды.

Волжское лесничество обращается к гражданам с надеждой о понимании важности и серьезности последствий от лесных пожаров, которые наносят урон не только лесному фонду, но и близлежащим поселкам, садово-дачным товариществам! Убедительно просим не разводить костры, не сжигать сухую траву, так как это приводит к необратимым последствиям.

Напоминаем, что согласно статье 8.32. КоАП РФ, нарушение правил пожарной безопасности в лесах влечет предупреждение или наложение административного штрафа на граждан в размере от одной тысячи пятисот до трех тысяч пятисот рублей; на должностных лиц - от десяти тысяч до двадцати тысяч рублей; на юридических лиц - от пятидесяти тысяч до двухсот тысяч рублей.

Выжигание хвороста, лесной подстилки, сухой травы и других лесных горючих материалов с нарушением требований правил пожарной безопасности на земельных участках, непосредственно примыкающих к лесам, защитным и лесным насаждениям и не отделенных противопожарной минерализованной полосой шириной не менее 0,5 метра, влечет наложение административного штрафа на граждан в размере от трех тысяч до четырех тысяч рублей; на должностных лиц - от пятнадцати тысяч до двадцати пяти тысяч рублей; на юридических лиц - от ста пятидесяти тысяч до двухсот пятидесяти тысяч рублей.

Действия, предусмотренные частями 1, 2 настоящей статьи, совершенные в лесопарковом зеленом поясе, влекут наложение административного штрафа на граждан в размере от четырех тысяч до пяти тысяч рублей; на должностных лиц - от двадцати тысяч до сорока тысяч рублей; на юридических лиц - от двухсот пятидесяти тысяч до пятисот тысяч рублей.

Нарушение правил пожарной безопасности в лесах в условиях особого противопожарного режима, режима чрезвычайной ситуации в лесах, возникшей вследствие лесных пожаров, влечет наложение административного штрафа на граждан в размере от четырех тысяч до пяти тысяч рублей; на должностных лиц - от двадцати тысяч до сорока тысяч рублей; на юридических лиц - от трехсот тысяч до пятисот тысяч рублей.

Нарушение правил пожарной безопасности, повлекшее возникновение лесного пожара без причинения тяжкого вреда здоровью человека, влечет наложение административного штрафа на граждан в размере пяти тысяч рублей; на должностных лиц - пятидесяти тысяч рублей; на юридических лиц - от пятисот тысяч до одного миллиона рублей.

За административные правонарушения, предусмотренные настоящей статьей, лица, осуществляющие предпринимательскую деятельность без образования юридического лица, несут административную ответственность как юридические лица.

Просьба ко всем гражданам не оставаться в стороне! При обнаружении лесного пожара постарайтесь по возможности приступить к тушению пожара и быстро уведомить специальные службы по телефонам:

- **8 (846) 231-00-63**; **8-937-645-27-28** - региональная диспетчерская служба;
- **112** - единая служба спасения;
- **8(846)998-72-56** - Дубово-Уметское участковое лесничество Волжского лесничества.

При тушении небольшого пожара необходимо:

- по возможности засыпать огонь землей, залить водой или затоптать;
- пучком около 1,5-метровых сырых веток постараться сбить пламя.

Защита леса от пожаров - наше общее дело!

Л.И. ЧЕМОДАНОВА,
лесничий Волжского лесничества.

ВНИМАНИЮ НАСЕЛЕНИЯ

УВАЖАЕМЫЕ ЖИТЕЛИ ВОЛЖСКОГО РАЙОНА!

ОМВД России по Волжскому району совместно с администрацией муниципального района Волжский приглашает вас вступить в ряды добровольных народных дружин для обеспечения охраны общественного порядка и безопасности граждан.

В целях оказания помощи в деятельности полиции по охране общественного порядка, укрепления многоуровневой системы профилактики правонарушений на территории муниципального района Волжский Самарской области с 2015 года действуют 15 добровольных народных дружин.

Члены ДНД принимают активное участие в совместном патрулировании улиц со службами охраны общественного порядка, а также оказывают содействие в работе участковых уполномоченных полиции и инспекторов по делам несовершеннолетних.

Сотрудники ДНД в пределах своей компетенции оказывают содействие в обеспечении охраны общественного порядка в период проведения массовых мероприятий, которых было более 100.

ОМВД России по Волжскому району.

ПРОЯВИТЕ ГРАЖДАНСКУЮ ПОЗИЦИЮ

Одним из приоритетных направлений деятельности сотрудников полиции является защита детей от преступных посягательств, а также защита их жизни и здоровья. Ни для кого не секрет, что далеко не все родители заботятся о своих детях, содержат их, некоторые ведут аморальный образ жизни.

В целях выявления неблагополучных семей, родителей и законных представителей детей, не исполняющих обязанности по воспитанию детей, вовлекающих несовершеннолетних в преступную и противоправную деятельность, на территории муниципального района Волжский с 22.03.2022 по 28.03.2022 проводится оперативно-профилактическое мероприятие «Семья». В проведении мероприятия будут задействованы сотрудники отдела МВД России по Волжскому району, члены добровольных народных дружин, а также представители КДН и ЗП при администрации муниципального района Волжский.

Уважаемые жители Волжского района!

Призываем вас быть бдительными, и в случае обнаружения вами ребенка, находящегося в трудной жизненной ситуации, или фактов жестокого обращения с несовершеннолетними, сообщите по телефону отдела МВД России по Волжскому району: **278-26-03** или **112**.

Н.А. ПЛОТНИКОВА, заместитель начальника отдела - начальник отделения (ОДН) ОУУП и ПДН ОМВД России по Волжскому району, майор полиции.

ГОРЯЧАЯ ЛИНИЯ

Прокуратура Волжского района 29 марта 2022 года с 14.00 до 18.00 по телефону **8(846) 339-74-66** проводит «горячую линию» по вопросам соблюдения трудовых прав граждан.

На основании полученных вопросов прокуратура района подготовит и направит для публикации в газете «Волжская новь» соответствующие разъяснения законодательства.

ОБРАЗОВАНИЕ

ЕГЭ ДЛЯ РОДИТЕЛЕЙ

В конце марта во всех школах Волжского района пройдет Всероссийская акция «День сдачи ЕГЭ родителями», инициатором которой является Федеральная служба по надзору в сфере образования и науки. В этом году акция проходит в шестой раз.

В акции примут участие родители будущих выпускников практически из всех регионов России.

В этот день родители получат возможность поменяться местами со своими детьми и пройти всю процедуру ЕГЭ, от прохода в экзаменационный пункт до получения своих результатов. В 2022 году им будет предложено написать сокращенный вариант ЕГЭ по математике базового уровня, дающий представление об экзаменационных заданиях разных типов.

В ходе мероприятия можно будет увидеть:

- как проходит регистрация на ЕГЭ и организуется рассадка участников в аудиториях;
- как выглядят рабочие места участников ЕГЭ;
- как организован контроль за объективностью проведения ЕГЭ;
- какие меры эпидемиологической безопасности применяются в экзаменационных пунктах;
- как происходит печать и сканирование контрольных измерительных материалов (КИМ) в пункте проведения экзамена (ППЭ).

В 2022 году родители смогут проверить свои знания по математике базового уровня. Математика - один из двух обязательных предметов, которые сдают выпускники для получения аттестата. Для акции разработаны сокращенные варианты экзаменационных работ.

В день проведения акции планируется онлайн-встреча родительской общественности с губернатором Самарской области Д.И. Азаровым.

АКЦИЯ

ПРОФИЛАКТИКА БЕЗОПАСНОСТИ

Сотрудники ГИБДД Волжского района и инспекторы по делам несовершеннолетних провели совместное мероприятие «Без риска на дороге».

Они напомнили детям и их родителям о правилах поведения на дороге и в общественных местах, о важности использования световозвращающих элементов и безопасном катании на самокатах.

Все участники акции получили сувениры и световозвращающие элементы от Госавтоинспекции Волжского района.

Анастасия ТЕРЕХИНА.

РЕЙД

ПЕШЕХОД! ПЕШЕХОДНЫЙ ПЕРЕХОД!

Сотрудники Госавтоинспекции Волжского района с целью предупреждения травмирования пешеходов в дорожно-транспортных происшествиях провели профилактические мероприятия вблизи образовательных учреждений района.

В ходе рейда наряды ДПС выявили водителей, нарушающих правила проезда нерегулируемых пешеходных переходов, а также пешеходов, нарушающих ПДД.

Уважаемые пешеходы!

Прежде чем начать переход проезжей части, обязательно нужно убедиться в безопасности, повысить внимание, отложить разговор по телефону, снять наушники, капюшон. На верхней одежде должны быть световозвращающие элементы, чтобы быть заметным, даже в темное время суток и в условиях недостаточной видимости. Помните, что за нарушения ПДД предусмотрен административный штраф в размере 500 рублей. Если же пешеход совершает нарушение правил дорожного движения в состоянии опьянения, в этом случае штраф составляет от 1000 до 1500 рублей.

Напоминаем водителям, что автомобиль - это источник повышенной опасности! Будьте внимательны и взаимовежливы! Скорость автомобиля должна всегда соответствовать дорожным и погодным условиям, а в случае возникновения опасности должна быть возможность прибегнуть к экстренному торможению, вплоть до полной остановки. Помните, что, выходя из транспортного средства, водитель становится пешеходом и также должен соблюдать правила безопасности.

Только абсолютное соблюдение требований ПДД и повышенное внимание являются залогом вашей безопасности на дороге.

БЕРЕГИТЕ СЕБЯ И СВОИХ БЛИЗКИХ!

М.ЕФИМОВА, инспектор по пропаганде БДД ОГИБДД ОМВД России по Волжскому району.

Поздравляем!

Поздравляем с днем рождения помощника главы района **Людмилу Владимировну ПОЛЯКОВУ**, депутата Собрания Представителей Волжского района **Любовь Николаевну ЛАРЮШИНУ** и от всей души желаем, чтобы успех и удача стали повседневными спутниками, и все всегда получалось легко и непринужденно.

Редакция «ВН».

Администрация с.п. Воскресенка поздравляет с 55-летием **Галину Федоровну СУКОВАТЫХ**.

Пусть всегда согревает,
как прежде,
Доброта самых близких людей!
Пусть исполнит мечты и надежды
Этот полный тепла юбилей!

Л.П. РЕЙН, глава с.п. Воскресенка.

Администрация сельского поселения Дубовый Умет сердечно поздравляет с 65-летием **Валентину Михайловну ГОЛИКОВУ**, с 70-летним юбилеем **Сергея Владимировича АГАФОНОВА**, с 80-летним юбилеем **Тамару Владимировну ДОЛГОВУ**.

От всей души желаем крепкого здоровья, счастья, благополучия и удачи. Пусть Ваша жизнь будет согрета теплом и любовью родных и близких.

В.Н. ПАРАМЗИН, глава с.п. Дубовый Умет.

Администрация с.п. Рождествено поздравляет с 60-летием **Александра Николаевича НИКОЛАЕВА**, с 65-летием **Татьяну Ивановну БУРОВУ**, **Нину Павловну ШЕШИНУ**, с 70-летием **Алексея Петровича АГАФОНОВА**, с 75-летием **Антонину Романовну ЗВЕРЕВУ**, с 85-летием **Раису Васильевну АСТАШКИНУ**.

Желаем Вам крепкого здоровья, счастья, воплощения сокровенных желаний и заветных надежд! Пусть во всех делах поддержкой и опорой станут надежные и верные друзья, а в личной жизни окружают самые близкие и родные люди. Чтобы душа была согрета теплом и любовью, и в доме царили уют и достаток. Мира и добра Вам и Вашему дому!

Л.А. САВЕЛЬЕВА, глава с.п. Рождествено.

Администрация с.п. Рождествено поздравляет **Николая Кузьмича** и **Клавдию Константиновну Янкиных** с 50-летием супружеской жизни.

Пусть не блекнут
от трудностей чувства,
И года не уносят тепло.
Жить в любви –
это тоже искусство,
Так храните на веки его!

Л.А. САВЕЛЬЕВА, глава с.п. Рождествено.

Администрация сельского поселения Сухая Вязовка поздравляет с 55-летием **Марину Александровну ОЛОПОВУ**.

Пусть в душе живут мир
и гармония,
В сердце – добрые
воспоминания,
Рядом – близкие люди,
любимые,
В доме – радость, тепло,
понимание.

С.А. ПЕТРОВА, глава с.п. Сухая Вязовка.

Администрация сельского поселения Черноречье поздравляет с 60-летием **Ольгу Михайловну МОКРИДИНУ**, с 70-летием **Алексея Викторовича ЧЕРНОВА**.

Крепкого здоровья Вам и Вашим близким, благополучия, добра, радости! Чтобы в Вашем доме всегда царили счастье и понимание, окружали любимые, родные, дорогие сердцу люди. Чтобы во всем сопутствовали успех и везение!

С уважением, К.В. ИГНАТОВ, глава с.п. Черноречье.

Уважаемые работники и ветераны учреждений культуры сельского поселения Черноречье!

От всей души поздравляю вас с профессиональным праздником – Днем работника культуры России!

Примите слова искренней благодарности за ваш профессионализм и неустанное творчество. Желаю вам вдохновения, неисчерпаемой энергии, творческого поиска и новых достижений! Добра, любви, благополучия вам и вашим близким!

К.В. ИГНАТОВ, глава с.п. Черноречье.

Волжская районная общественная организация ветеранов (пенсионеров) войны, труда, Вооруженных сил и правоохранительных органов поздравляет с 95-летием **Андрея Ефимовича РОСЛЯКОВА** (п. Просвет).

Юбилей – это праздник
не старости!
Пусть не чувствует
сердце усталости,
Юбилей – это зрелость всегда,
Это опыт большого труда.
Это возраст совсем небольшой.
Никогда не старейте душой!

Т.Н. БУРСОВА, председатель Совета ветеранов м.р. Волжский.

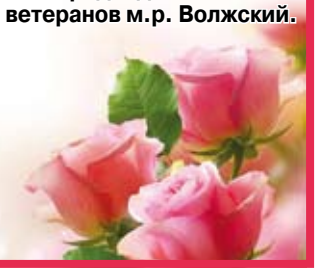

ПОГОДА

24 марта в Самаре пасмурно. Температура воздуха днем +2...+5, ночью -2...-1. Ветер юго-западный, 2-4 м в секунду. Атмосферное давление 760-761 мм рт. ст.

25 марта пасмурно. Температура воздуха днем +3...+4, ночью -3...-2. Ветер западный, 1-3 м в секунду. Атмосферное давление 757-759 мм рт. ст.

26 марта пасмурно. Температура воздуха днем +2...+3, ночью 0...+1. Ветер юго-западный, 2-5 м в секунду. Атмосферное давление 748-756 мм рт. ст.

Волжская НОВЬ
Газета Волжская новь

Учредитель – администрация муниципального района Волжский Самарской области

Главный редактор – Татьяна Валерьевна ОЗЕРОВА.

Газета зарегистрирована управлением Федеральной службы по надзору в сфере связи, информационных технологий и массовых коммуникаций по Самарской области 10 мая 2012 г. Регистрационный номер ПИ № ТУ63-00443.

Материалы не возвращаются. Редакция не вступает в переписку с читателями. Ответственность за содержание рекламы несет рекламодатель. При перепечатке обязательна ссылка на «Волжскую новь».

АДРЕС РЕДАКЦИИ, ИЗДАТЕЛЯ: 443058, Самарская область, г. Самара, ул. Физкультурная, 90а, к. 406 – 419, e-mail: vnov63@yandex.ru
ТЕЛЕФОНЫ: секретариат – 242-66-71;
бухгалтерия – 242-64-50;
корреспонденты – 242-64-41.

12+

Отпечатано в ООО «ППК»
445145, Самарская область, м.р. Ставропольский, с.п. Луначарский, пос. Луначарский, ул. Пролетарская, д. 32.
Тел./ факс: (8482) 55-69-38, 55-69-40.
Заказ № 199. Индекс П2984.
Тираж 6113 экз.
Выходит по средам и субботам.
Распространяется по подписке.
Свободная цена.
Номер подписан в печать фактически в 19.00 (по графику – в 19.00).
1 2 3 4 5 6 7 8 9 10 11 12 13