12+

Волжская НОВЬ

Газета Волжского района Самарской области

Основана 10 февраля 1938 года ● № 52 (8129) ● Суббота, 10 июля 2021 года

ПРИВИВКУ ОТ COVID-19 СДЕЛАЛИ 15523 ВОЛЖАНИНА. СДЕЛАЙТЕ ПРАВИЛЬНЫЙ ВЫБОР – ЗАЩИТИТЕ СЕБЯ И СВОИХ БЛИЗКИХ!

АПК

ПОРА СЕНОКОСНАЯ

В хозяйствах Волжского района идет заготовка кормов

Для кого-то лето – период отдыха, а в сельском хозяйстве – серьезная пора заготовки кормов и летне-пастбищного содержания животных. Круглый год труженики сельхозпредприятий района заняты работой. Один вид деятельности сменяется другим.

Казалось бы, совсем недавно стартовала посевная кампания, и вот уже на календаре июль - пора заготовки кормов. В этот период важно своевременно скашивать травы, соблюдать агротехнические сроки, технологию уборки и закладки кормов. Не секрет, что качественные и сбалансированные корма являются залогом здоровья и продуктивности животных.

По информации, предоставленной управлением сельского хозяйства администрации Волжского района, по состоянию на 9 июля всего в районе многолетние травы скошены на площади 4000 га, заготовлено 6900 тонн сена при потребности 9600 тонн, сенажа заготовлено 1720 тонн при потребности 3000 тонн.

Одним из первых в районе к кормозаготовке приступили механизаторы КФХ Кузнецов С.С. из Подъем-Михайловки.

В данном хозяйстве к выращиванию крупного рогатого скота подходят основательно. Здесь развита кормовая база как основа животноводства. В былые годы аграрии много экспериментировали с кормами, внедряя даже экзотические культуры. Но быстро пришли к выводу, что для зимнего кормления скота нет ничего лучше сена - хорошего и, конечно, качественного.

Года три-четыре назад предприниматель засеял 270 гектаров многолетними травами. Предпочтение было отдано эспарцету. Эта культура семейства бобовых наиболее ценна в животноводстве, так как содержит повышенное количество белка. Есть и жиры, и углеводы, и аминокислоты. Из этой травы, посеянной вместе с травой костер из семейства злаковых, получается прекрасное сено, которое сбалансировано по многим показателям и является самым эффективным грубым кормом для коров и быков.

Сейчас на животноводческой ферме Кузнецова содержится свыше ста голов крупного рогатого скота мясного направления. В хозяйстве занимаются разведением пород герефорд и казахская белоголовая. Животные неприхотливы, легко переносят различные неудобства. Летом весь световой день стадо пасут на естественных пастбищах, загоняя в калду только поздно вечером. Но для зимнего кормления требуются качественные корма, и прежде всего сено.

Две недели назад в хозяйстве приступили к сенокосу. На уборке многолетних трав задействовано три механизатора.

Первым на поле вывел свою технику Анатолий Васильевич Кручинин. На тракторе белорусского производства он ведет косьбу. Опытный специалист жаткой валковой прицепной с шириной захвата 4,9 метра (ЖВП-4,9) быстро и качественно выполняет дневную норму. Агрегат еще совсем новый, приобретен три года назад. Технические характеристики отличные. За час при умелом управлении способен скосить свыше трех гектаров. Каждый день перед выходом в поле механизатор проверяет оборудование, проводит настройку узлов и механизмов. Любой простой из-за поломки или неисправности снижает темп работы, что крайне нежелательно в период заготовки грубого корма.

За время сенокоса три раза шел дождь. В хозяйстве опасались, что придется ворошить валки, что приведет к замедлению уборки и снижению качества сена. Но все обошлось. Дожди были не особенно сильные, и скошенная трава осталась лежать на стерне. Под палящим солнцем и при сильном ветре она быстро просохла.

Подбором скошенных валков в хозяйстве занимается механизатор Дмитрий Геннадьевич Пожаров. Просохшее сено на пресс-подборщике он скатывает и перевязывает крепким шпагатом до тридцати рулонов в час. Один такой рулон, диаметром полтора метра, весит от 450 до 550 килограммов. И все это надо вывезти с поля на склад, который расположен рядом с фермой.

Погрузкой и транспортировкой занимается Павел Аркадьевич Мурзин, который свою трудовую деятельность начинал еще в подъем-михайловском колхозе. Работал на тракторах различных марок и мощностей, на комбайнах. За годы работы занимался уборкой зерновых и пропашных культур, пахал и сеял. Превосходно знает технику, качественно выполняет все полевые работы, тщательно соблюдая агротехнические правила.

По подсчетам специалистов, на каждую голову при зимнем кормлении требуется семь-восемь рулонов сена. В хозяйстве принято решение довести запас грубых кормов до десяти на одно животное. Уже сейчас на хранение заложено около 70 процентов сена, которого требуется для эффективной зимовки скота. Безусловно, в рацион кормления будут включены концентраты, комбикорма. На ферме действуют кормоцех и мельница. Овес, ячмень, кукурузу, пшеницу для этих нужд в хозяйстве будут запасать чуть позднее. Склады для хранения фуража уже подготовлены.

Николай ГУСАРОВ.
Фото Сергея БАРАНОВА.

ЗНАЙ НАШИХ!

ВОЛЖАНКА ПРЕДСТАВИТ РОССИЮ

В начале июля в г. Орле состоялись Всероссийские отборочные соревнования по дзюдо общественно-государственного физкультурно-спортивного объединения «Юность России». Они проводились в рамках Всероссийского турнира памяти Е.Н. Вильковского, общественного и политического деятеля, почетного гражданина города Орла.

Воспитанница тренеров В.Е. Рябкова и Д.С. Ромаданова (Центр внешкольной работы) Кира Орешникова из поселка Стройкерамика стала чемпионкой соревнований среди девочек 2007-2008 годов рождения в весовой категории до 63 килограммов.

Учащаяся ГБОУ СОШ №1 получила право представлять Российскую Федерацию на Всемирных школьных играх спортсменов в возрасте до 15 лет. Этот крупный спортивный фестиваль намечено провести 11-19 сентября в столице Сербии г. Белграде. Школьники разыграют медали в четырнадцати видах спорта, включая дзюдо.

Александр АЛЕКСЕЕВ.

ВНИМАНИЮ НАСЕЛЕНИЯ

Уважаемые волжане!

Приглашаем вас пройти вакцинацию от COVID-19 в отделениях ГБУЗ СО «Волжская ЦРБ».

Записаться на прививку можно дистанционно - на портале госуслуг или по телефону поликлиники по месту прикрепления полиса ОМС.

Также работает телефон «горячей линии» **122**.

В Волжском районе на базе ГБУЗ СО «Волжская ЦРБ» работает 7 прививочных пунктов, которые находятся по следующим адресам:

- п. Придорожный, мкр Южный город, Николаевский проспект, д. 17;
- п. Смышляевка, ул. Народная, 6;
- с. Дубовый Умет, квартал Клюева, 3а;
- пгт Петра Дубрава, ул. Климова, 1;
- с. Курумоч, проспект Ленина, 39;
- пгт Рощинский, ул. Лесная, 15;
- с. Рождествено, ул. Пацаева, 7.

Также в Смышляевском поликлиническом отделении Волжской центральной больницы по адресу: пос. Стройкерамика, ул. Народная, 1а, работает круглосуточный прививочный кабинет для вакцинации граждан от новой коронавирусной инфекции COVID-19. Телефон **999-22-14**.

Вакцинацию можно пройти и в передвижном прививочном пункте, который находится около ТЦ «Амбар» (на парковке) каждые пятницу, субботу и воскресенье.

Режим работы:
пт. - с 14.00 до 19.00;
сб., вс. - с 11.00 до 18.00.

Волжская ЦРБ.

ПОДРОБНОСТИ

Участие в нем приняли губернатор Д.И. Азаров, руководители министерств и ведомств региона. Руководитель области высоко оценил качество работы депутатов, отметив, что по уровню экспертизы законопроектов, конструктивного взаимодействия с правительством региона, по эффективности в отстаивании интересов жителей губернии дума нынешнего созыва была одной из лучших в истории самарского парламентаризма.

НА ЗАЩИТЕ ПРАВ И ИНТЕРЕСОВ ЖИТЕЛЕЙ

Состоялось итоговое заседание Самарской губернской думы шестого созыва

«*Вы всегда последовательно, настойчиво защищали права и интересы своих избирателей, жителей Самарской области. В острых дискуссиях как внутри думы, так и с исполнительной властью рождались выверенные, сбалансированные решения, необходимые для поддержки граждан, для дальнейшего развития региона*», – подчеркнул губернатор, обращаясь к депутатам.

За последние пять лет работы думы были разработаны и приняты десятки важнейших законодательных актов, направленных на реализацию стратегических задач Самарской области, на достижение национальных целей России и реализацию в регионе приоритетных национальных проектов, инициированных Президентом страны В.В. Путиным.

Д.И. Азаров отметил, что особую роль областной парламент сыграл в прошлом году, когда требовалось принимать непростые оперативные решения, чтобы защитить здоровье людей и не допустить обвала экономики.

Несмотря на пандемию, регион выполнил все социальные обязательства перед населением, а по ряду направлений – взял на себя новые. Всего на меры поддержки было направлено более 32 миллиардов рублей.

Существенную поддержку получили медики: врачи, медсестры, санитарки, водители машин скорой помощи. Колоссальные средства были направлены на поддержку системы здравоохранения, в том числе на закупку современного диагностического оборудования, мобильных комплексов, обновление парка автомобилей скорой и неотложной помощи.

Благодаря решениям губернатора малообеспеченные семьи с детьми-школьниками смогли получить единовременные денежные выплаты. Кроме того, отдельным категориям граждан были компенсированы расходы на оплату ЖКУ за апрель прошлого года.

С лета 2020 года в рамках исполнения Указа Президента России осуществляется выплата ежемесячных пособий малоимущим семьям с детьми в возрасте от трех до семи лет – на эти цели было направлено 5,7 миллиарда рублей.

Важно отметить, что с первого мая прошлого года по инициативе Д.И. Азарова возобновились ежемесячные денежные выплаты ветеранам труда, которые были отменены ранее, в 2017 году. Третий год подряд в регионе индексируются ежемесячные денежные выплаты ветеранам Великой Отечественной войны, труженикам тыла, пострадавшим от политических репрессий, инвалидам боевых действий и другим категориям граждан.

Значительно увеличено финансирование на обеспечение жильем молодых семей. Свои условия проживания только в прошлом году смогли улучшить почти 1,5 тысячи семей. Еще более 2,5 тысячи человек переселены из аварийного фонда.

По итогам прошлого года было введено в эксплуатацию 53 объекта капитального строительства. Среди них физкультурно-спортивные комплексы, универсальные площадки, 11 детских садов и 3 школы, больницы, в том числе детская поликлиника в Сызрани.

Почти 10,5 миллиарда рублей было направлено на ремонт и строительство дорог. При этом продолжается возведение сразу трех мостов через три главные водные артерии региона – Волгу, Самару и Сок. Последний будет введен почти на полтора года раньше запланированного срока.

А реализация программы формирования современной городской среды позволила благоустроить 323 дворовых и 156 общественных территорий в муниципальных образованиях области.

Работа Самарской губернской думы в значительной мере способствовала улучшению условий для ведения бизнеса. Четыре года назад Самарская область находилась на 65-м месте в Национальном рейтинге состояния инвестиционного климата. В этом году регион вошел в топ-10 страны, поднявшись на 8-е место. Такому результату способствовала в том числе серия законодательных решений 2020 года по поддержке малого бизнеса в регионе.

«*В самый сложный период народные избранники были вместе с людьми, проводили большую волонтерскую работу, были на заседаниях думы с учетом всех ограничений и требований. Но наш парламент ни на один день не прекратил свою работу и организовал ее так, что мы имели возможность принимать оперативные решения в интересах людей, оказывая дополнительные меры поддержки, укреплять систему здравоохранения, оказывать помощь предпринимателям, предприятиям. Более того, депутаты выявляли самые болезненные вопросы, и мы всегда получали от них самые актуальные запросы населения. Находясь в полном контакте с людьми, депутаты четко защищали интересы жителей Самарской области на всех уровнях, не только здесь в парламенте, но и выступая на федеральных площадках. Это позволяло нам вместе добиваться беспрецедентных решений в отношении Самарской области. Вот такая совместная работа позволяет нам более эффективно справляться с задачами, мы работаем одной командой*», – отметил вклад депутатов губернатор.

Серьезная работа по укреплению социальной сферы, инфраструктуры, развитию экономики будет продолжена и в этом году. Депутаты областного парламента на итоговом заседании приняли поправки в бюджет на текущий год.

За счет дополнительных целевых безвозмездных поступлений региональная казна пополнится на 7,3 миллиарда рублей. Таким образом доходы бюджета Самарской области составят 210 миллиардов 366 миллионов рублей, а расходы – 235 миллиардов 063 миллиона.

Выделенные деньги будут направлены, прежде всего, на защиту жизни и здоровья жителей региона – развитие системы здравоохранения. «*В соответствии с принятым решением мы дополнительно выделяем 1 миллиард 175 миллионов рублей на увеличение фонда оплаты труда медицинских работников*, – сказал губернатор. – *Медработники трудятся в очень непростых условиях из-за складывающейся ситуации с распространением коронавирусной инфекции. Уже сегодня мы видим, что необходимы дополнительные средства, чтобы фонд оплаты труда был полностью обеспечен*».

Значительная сумма – 1 миллиард 114 миллионов рублей, из которых 967 миллионов предоставил областной бюджет – будет направлена на проектирование, реконструкцию, строительство, капитальный ремонт и оснащение учреждений здравоохранения. Д.И. Азаров подчеркнул, что существенной поддержки на эти цели удалось добиться из федерального бюджета.

«*Мы приведем в порядок инфекционный корпус Сызранской городской больницы №2. На строительство нового корпуса на 100 коек областной детской инфекционной больницы на Шверника в Самаре в областном бюджете мы предусмотрели софинансирование в размере 64 миллионов рублей, еще 140 миллионов в этом году будет выделено из федерального бюджета. И я ставлю задачу, чтобы уже в следующем году мы строительство этого корпуса завершили. Деньги будут направлены и на Самарскую областную клиническую больницу №2, на противотуберкулезный санаторий в Рачейке, которые долгие годы считался недостроем. Лечебное учреждение выпало из фокуса внимания регионального минздрава 5 лет назад. Это я выяснил при посещении района. Мы пансионат введем в эксплуатацию в этом году. Направим средства на строительство поликлиники на 700 посещений в смену в Куйбышевском районе Самары, работы начнем уже в этом году. Еще один крайне важный объект первичного звена здравоохранения – поликлинику – начнем строить в следующем году в Смышляевке Волжского района. Сейчас полным ходом идет проектирование. Понимаю, какая есть крайняя необходимость в связи с масштабным жилищным строительством в этих районах, и такое решение принято*», – отметил глава региона.

Он также добавил, что продолжится работа по созданию центров амбулаторной онкологической помощи – будет создано еще два в дополнение к тем, которые уже существуют. Немалые средства будут направлены на дальнейшее внедрение и совершенствование проекта «Бережливая поликлиника».

Депутаты областного парламента поддержали инициативу Д.И. Азарова о компенсации банковской ставки ипотечного кредита для молодых специалистов-медиков. Напомним, об этом губернатор говорил в своем послании. В бюджете на эти цели предусмотрено 10 миллионов рублей. «*Мы также будем осуществлять доплаты молодым медработникам, которые только трудоустроились. Понятно, что у молодых специалистов не хватает квалификации, разряда, чтобы получать достойную зарплату, на которую они рассчитывают. И по самым востребованным специальностям в регионе мы будем выплачивать дополнительные стимулирующие средства*», – подчеркнул руководитель области.

Почти 150 миллионов рублей будет направлено на лекарственное обеспечение. «*Мы спрогнозировали возможный дефицит. И для того, чтобы люди были уверены в обеспеченности препаратами, в первую очередь, для лечения хронических заболеваний, мы выделяем дополнительные средства на их приобретение. Кроме того, мы постоянно подкрепляем свой запас антиковидных лекарств*», – отметил губернатор.

Без малого 400 миллионов рублей планируется выделить на развитие системы образования и капитальный ремонт школ. За счет этих средств будут обеспечены меры противопожарной и антитеррористической безопасности в учреждениях.

«*Депутаты губернской думы поддержали мое решение о выплате по 10 тысяч рублей выпускникам наших школ и средних профессиональных учреждений, которые в этом году поступят в вузы и ссузы региона. Средства предусмотрены бюджетом*, – сказал Д.И. Азаров.

Глава региона акцентировал внимание на том, что существенные суммы будут направлены в муниципалитеты области.

«*Мы выделяем дополнительно 449 миллионов рублей из областного бюджета на поддержку транспортной сферы, в первую очередь, развитие общественных перевозок. Важно, чтобы транспорт работал ритмично и жалоб от людей не было. Но здесь все в руках глав муниципальных образований – как они организуют эту работу и распорядятся выделяемыми средствами. Непосредственный контроль за муниципалитетами будет обеспечен*», – подчеркнул глава региона.

Кроме того, муниципальным образованиям будут направлены дополнительные средства в размере 342 миллионов рублей на обеспечение сбалансированности бюджетов, компенсацию выпадающих доходов и стимулирование развития налогового потенциала территории. «*Главы должны ими грамотно распорядиться, посоветовавшись с людьми*», – добавил губернатор.

Почти 160 миллионов рублей выделят муниципалитетам на подготовку к зиме – там, где эта работа была упущена, и на вопросы по обеспечению питьевой водой ряда населенных пунктов. Такие вопросы поступали от жителей области Президенту России В.В. Путину во время «прямой линии».

Полтора миллиарда рублей – средства областного и федерального бюджетов – будет выделено дополнительно в этом году на переселение людей из ветхого и аварийного жилья. «*Мы добились дополнительных средств из федерального бюджета, которые нам перенесли с последующих лет на текущий год, чтобы расселение граждан из аварийного фонда шло опережающими темпами*», – отметил Д.И. Азаров.

Благодаря принятым поправкам в областной бюджет деньги будут направлены на развитие и создание инфраструктуры особой экономической зоны «Тольятти», которая сегодня входит в группу лидеров среди других ОЭЗ в стране. 160 миллионов рублей намечено распределить труженикам села – на поддержку сельхозтоваропроизводителей, которые «делают все, чтобы обеспечить жителей региона экологически чистой продукцией и работать на экспорт». Безусловно, без внимания и финансовой поддержки не останутся спорт, культура, экология.

Губернатор поблагодарил депутатов губернской думы шестого созыва за совместную работу.

«*Нынешний состав губернской думы – высокопрофессиональный. Это люди, которые понимают собственную ответственность за сказанное слово и работают, защищая интересы людей, оказывая им прямую помощь и содействуя развитию региона. Этот состав принимал самое активное участие в разработке и утверждении Стратегии лидерства Самарской области, над которой мы работали и продолжаем это делать и сегодня вместе с людьми. И уверенное воплощение в жизнь этой стратегии заметно каждому: это и новые детские сады, и лечебные учреждения, и объекты культуры, спорта, транспортной инфраструктуры. Все это плоды совместных решений, выработки подходов. Еще раз хочу всех депутатов губернской думы поблагодарить за такую заинтересованную совместную работу во имя и во благо всех жителей Самарской области*», – резюмировал Дмитрий Игоревич Азаров.

Департамент информационной политики администрации губернатора Самарской области.

ТЕМПЫ ПЕРЕСЕЛЕНИЯ ГРАЖДАН ИЗ АВАРИЙНОГО ЖИЛЬЯ УВЕЛИЧАТСЯ

Фонд содействия реформированию ЖКХ на эти цели выделит Самарской области дополнительно 5 млрд рублей

АКТУАЛЬНО

Вопросы переселения граждан из аварийного жилья, капитального ремонта многоквартирных домов, замены лифтов и реконструкции очистных сооружений обсудили в четверг, 8 июля, на совещании, которое провели губернатор Самарской области Д.И. Азаров, председатель наблюдательного совета государственной корпорации «Фонд содействия реформированию ЖКХ» С.В. Степашин и генеральный директор организации К.Г. Цицин. Участие в нем приняли руководители министерств и ведомств, главы муниципальных образований региона.

Открывая совещание, руководитель области отметил, что обозначенные вопросы являются социально значимыми, регулярно поступают от жителей региона и находятся под личным контролем. «*Я нахожусь в прямом контакте со старшими по многоквартирным домам, представителями общественного территориального самоуправления. Мы вместе определяем приоритетные направления расходования бюджетных средств и формирование программ. На это нацеливаю всех своих коллег и глав муниципальных образований*», – отметил Д.И. Азаров. Он добавил, что совместными усилиями уже удалось добиться значительных результатов и определить новые задачи, которые предстоит решить в короткие сроки, в том числе в рамках реализации национальных проектов.

Губернатор поблагодарил председателя наблюдательного совета Фонда С.В. Степашина и генерального директора - председателя правления госкорпорации К.Г. Цицина за внимание и помощь региону. «Фонд не является контролирующим органом и по-партнерски выстраивает отношения со всеми регионами, в том числе и с Самарской областью. Мы находимся в постоянном контакте и по переселению граждан из аварийного жилья, и по замене лифтового хозяйства, по ремонту объектов инженерной инфраструктуры, очистным сооружениям. Постоянно получаем от Фонда информацию о новых возможностях, которые касаются нашего региона, дополнительную финансовую поддержку на решение проблем, зачастую застарелых. Это огромная помощь», - сказал Д.И. Азаров.

Замена лифтов и лифтового оборудования - одна из главных тем, которая волнует большинство жителей региона. В областную программу капитального ремонта общего имущества в многоквартирных домах включены 14229 лифтов, из которых нуждаются в замене 7572. На это требуется порядка 15 млрд рублей. Еще несколько лет назад в регионе меняли всего несколько десятков лифтов ежегодно. Сейчас темпы выросли на порядок, но до полного решения проблемы еще далеко. В этом году планируется заменить 210 лифтов. По мнению участников совещания, необходимо наращивать темпы работ, чтобы к 2025 году полностью произвести замены.

«*Когда мы взялись за эту программу, были буквально единицы домов, где менялись лифты, сейчас мы вышли на сотни. Нам нужно выйти на тысячи замененных лифтов в год, а значит, в 10 раз эти темпы увеличить. Уверен, благодаря существующим механизмам поддержки Фонда содействия реформированию жилищно-коммунального хозяйства мы это сделаем*», – подчеркнул Д.И. Азаров.

С 2021 года замену лифтов можно проводить за счет средств Фонда содействия реформированию ЖКХ. С.В. Степашин выразил готовность оказать поддержку региону в этом направлении.

При этом в Самарской области при поддержке Фонда содействия реформированию жилищно-коммунального хозяйства проводится работа по энергоэффективному капитальному ремонту МКД.

Генеральный директор Фонда К.Г. Цицин отметил, что сегодня на счетах домов, в том числе новых, где капитальный ремонт можно делать только через несколько лет, уже скопились значительные средства. По его мнению, их можно было бы направить как раз на повышение энергоэффективности. С этим согласился и губернатор, поручив А.М. Мордвинову провести работу с жителями таких МКД.

«*Надо людям разъяснить. Возможно, они даже не знают, что у них уже скопились значительные средства, которые можно направить на ремонт, в том числе замену оборудования. Нужно системную работу организовать*», – подчеркнул Д.И. Азаров.

По мнению генерального директора Фонда, Самарская область показывает достойный результат в реализации программ капремонта.

«*В регионе очень хорошая собираемость взносов – почти 95%. Но надо чуть-чуть подтягивать суммы взносов, потому что сейчас до уровня, экономически обоснованного, еще далековато*», – отметил К.Г. Цицин. Глава региона пояснил, что в этом направлении вместе с жителями области ведется системная работа.

Что касается реализации региональной программы по переселению граждан из аварийного жилья, признанного таковым до 1 января 2017 года, она реализуется успешно – в несколько этапов. Первый был полностью выполнен в прошлом году. Расселено более 2 тысяч человек из 813 помещений общей площадью свыше 33 тысяч квадратных метров. «*Хочу сказать спасибо губернатору, его команде, за то, что программа была выполнена*», – обратился председатель наблюдательного совета Фонда.

В рамках очередного этапа уже расселено 1792 человека, а всего до конца года новое современное жилье получат 2197 жителей региона. Таким образом, аварийный фонд сократится еще почти на 36,5 тысячи квадратных метров.

«*Самарская область приступила к реализации 3 этапа программы, в рамках которого расселению подлежит 4617 человек из 1852 помещений общей площадью более 70 тысяч квадратных метров*, – обратил внимание участников совещания руководитель областного минстроя В.Ю. Спиридонов. – *В текущем году в пределах 3-го этапа планируется расселить 1590 человек, из них 159 уже получили новые квартиры». При этом торги и заключение контрактов между муниципалитетами и застройщиками продолжается*».

В рамках четвертого этапа планируется расселить 3759 жителей региона, а в соответствии с заключительным пятым – 11543.

Благодаря поддержке Фонда планы могут быть выполнены досрочно. «*Программа в Самарской области выполняется. Дмитрий Игоревич – человек опытный: он и мэром поработал, и возглавлял ключевой комитет в Совете Федерации. И мы договорись о возможности пораньше закончить реализацию программы по переселению граждан из аварийного жилья. Президент поставил задачу – завершить к 2023 году. И это оправдано, потому что люди не могут жить в аварийном жилье, это опасно*, – отметил С.В. Степашин. – *У Фонда большие наработки вместе с регионами, мы работаем вместе и несем консолидированную ответственность. Принято политическое решение главой государства выполнить программы досрочно и средства, предусмотренные на 2023 год, направить уже сегодня. Фонд готов выделить сейчас еще 5 млрд рублей*».

«*Партнерское сотрудничество с Фондом позволяет нам сегодня говорить о сокращении сроков исполнения программы по переселению граждан из аварийного жилья. Огромное спасибо за эти средства – 5 млрд рублей – для региона. Это даст возможность тысячам семей, которые сегодня живут в аварийном жилье, получить пораньше свои собственные новые квартиры*», – резюмировал Дмитрий Игоревич Азаров.

Департамент информационной политики администрации губернатора Самарской области.

РЕАЛИЗАЦИЯ ПРОГРАММЫ

ПРЕДМЕТНОЕ ОБСУЖДЕНИЕ

вопросов, связанных с переселением жителей из аварийного жилья

В четверг, 1 июля, В Доме культуры «Юбилейный» поселка Стройкерамика состоялась рабочая встреча руководителя управления ликвидации аварийного жилья министерства строительства Самарской области С.И. Коростиной и руководителя контрольно-ревизионного управления этого ведомства Ф.А. Родичева с и.о. заместителя главы района А.А. Байдановым, руководителями и сотрудниками профильных управлений администрации района и заместителем главы городского поселения Смышляевка А.А. Сапрыкиным.

Цель встречи - мониторинг готовности муниципального образования к выполнению показателей государственной программы Самарской области «Переселение граждан из аварийного жилья, признанного таковым до 1 января 2017 года» до 2025 года.

Участники встречи обсудили актуальные вопросы, связанные с переселением жителей района из аварийного в новое жилье, и ход выполнения плановых заданий строительства домов в районе. Напомним, что по данной программе в Волжском районе планируется переселить более 1400 граждан на жилую площадь свыше 21 тыс. квадратных метров.

Как отметила С.И. Коростина, в Самарской области вопросы переселения граждан из аварийного жилфонда раньше, как правило, рассматривались на видеоконференциях с участием глав муниципальных образований, но на этих совещаниях не присутствовали технические исполнители. В ходе них перед руководителями ставились задачи, но не было решений по проблемным вопросам, поэтому представители регионального минстроя в последнее время постоянно выезжают в город и районы, где идет предметное обсуждение хода выполнения госпрограммы и процесса переселения. Тем более что на местах есть возможность ознакомиться со строящимися объектами и оценить их готовность, что и сделали С.И. Коростина и Ф.А. Родичев, побывав на стройплощадке шестиэтажного дома, возводимого рядом с ДК «Юбилейный» в пос. Стройкерамика.

Александр АЛЕКСЕЕВ.
Фото Сергея БАРАНОВА.

В АДМИНИСТРАЦИИ РАЙОНА

ЛИЧНЫЙ ПРИЕМ ГРАЖДАН

– возможность узнать о нуждах и проблемах людей

В среду, 7 июля, и.о. главы района Н.Ю. Корякина провела очередной прием граждан.

В нем приняли участие и.о. заместителя главы района А.А. Байданов, и.о. руководителя управления муниципального имущества и земельных отношений С.П. Рогов, главный специалист службы управления персоналом и кадровой политики Н.И. Демкина, начальник районной инспекции по охране окружающей среды А.Н. Забиралова и другие. В этот раз по вопросам трудоустройства, предоставления земельного участка молодой семье в коттеджном поселке жилого массива Яицкое Лопатинского поселения, а также несанкционированных свалок, оформления хозяйственных построек, строительства дорог в городском поселении Петра Дубрава обратились 7 человек.

В ходе приема и.о. главы района Н.Ю. Корякина детально разбирала проблемы жителей и разъясняла гражданам последовательность их решений. Всем обратившимся было уделено внимание и оказана соответствующая помощь. По некоторым вопросам службам были даны поручения.

Александр АЛЕКСЕЕВ.
Фото Сергея БАРАНОВА.

БРОДЯЧАЯ УГРОЗА

Как правильно вести себя при встрече с собакой

Даже самая добрая с виду собака – прежде всего животное. Если она здорова, ее действия можно прогнозировать. В первую очередь ребенок должен знать, что собака будет защищать свою еду и своих щенков, если им что-то угрожает. Поэтому нельзя «смотреть щеночков» или подходить к собаке, которая что-то ест.

Рядом с собакой опасно бегать и кричать. Размахивать палкой тоже нельзя. Попытка защититься таким образом может сработать в случае с взрослым, если он чувствует свое превосходство (и то не факт – пес может увидеть намерение взять палку и схватить за руку раньше), но в случае с ребенком – не сработает точно. Любые неадекватные действия – крик, суета, беготня, размахивание руками – вызовут у собаки то, что психологи называют агрессией страха. Даже просто подвижные детские игры пес может воспринять как опасность. Убегающего человека он будет считать существом слабым, которого можно и нужно победить.

К собаке нельзя поворачиваться спиной. Это главное, что нужно запомнить. Если она бежит следом, нужно остановиться, повернуться к ней лицом и посмотреть в глаза. В этом случае собака поймет, что ее не боятся, начнет сомневаться, что она сильнее. Если собака отступила, отходить нужно спиной, не выпуская ее из поля зрения.

Если рядом собаки, лучше быть в компании. Собачья стая живет на своей территории – психология животных такова, что они будут защищать ее от вторжения. Нескольких человек, которые пересекли границы территории, собаки тоже воспринимают как стаю. На одиночку они в такой ситуации вполне могут напасть, а человеческую «стаю», скорее всего, облают или предпочтут проигнорировать. Поэтому ребенку в такой ситуации безопаснее быть в компании. Но лучше объяснить детям, что в любом случае не стоит ходить там, где их однажды уже облаивали или, тем более, преследовали бродячие собаки.

Важно: часто причиной нападения бродячих животных становятся взрослые. Например, мама гуляет во дворе с ребенком и, заметив собаку, начинает хватать малыша на руки и кричать. Пес, возможно, и не собирался нападать, но крики и суета пугают его и вынуждают защищаться.

При возникновении чрезвычайных ситуаций обращайтесь по телефонам: **112**; **8 (846) 264-16-05** (ЕДДС м.р. Волжский).

ПРАВИЛА ПОВЕДЕНИЯ НА ВОДЕ

Главное управление МЧС России напоминает: в период летних каникул и отпусков отдыхающим необходимо соблюдать меры безопасности на воде.

Купаться лучше утром или вечером, когда солнце греет, но нет опасности перегрева. Наиболее благоприятные условия купания – ясная безветренная погода.

Купаться можно, если:

- после еды прошло 1,5-2 часа;
- температура воздуха +20...+25 °С;
- если не чувствуешь себя плохо (нет озноба, температуры, «гусиной кожи»);
- если не перегрелся перед этим на солнце;
- нет штормового предупреждения или сильного прибоя;
- температура воды выше +15 °С;
- место для купания специально оборудовано.

Правила, которые помогут не испортить отдых и сохранить жизнь:

- НЕ выплывать на судовой ход и не приближаться к судам;
- НЕ устраивать игр в воде, связанных с захватами;
- НЕ плавать на надувных матрасах или камерах (они предназначены для загорания на берегу);
- НЕ заходить в воду в состоянии алкогольного опьянения.

Безопасное поведение на пляже:

- Нельзя нырять в незнакомых местах. Недалеко от поверхности могут опасно торчать острые камни или металлические предметы.
- В подвижные игры (бадминтон, волейбол, футбол) лучше играть подальше от берегов, чтобы никто не рисковал упасть в воду.
- Если мяч, круг или игрушку сдуло ветром и подхватило волнами - не пытайтесь догнать их. Очень легкий предмет будет быстро отдаляться, и при попытке его догнать не хватит сил на обратный путь.
- Даже в жаркую погоду лучше не купаться дольше 15 минут подряд, чтобы не переохладиться.
- Помните, в воде - не место шуткам. Любая, даже самая безобидная, может обернуться бедой.
- Не стоит использовать для катания самодельные средства, они ненадежны.
- Если вас подхватило течение, то не пытайтесь плыть против него. Плывите по течению, но по направлению к берегу.
- При длительном пребывании человека в воде и при переохлаждении могут возникнуть судороги. Чаще всего судороги охватывают икроножные мышцы. В этой ситуации нужно сделать глубокий вдох, погрузиться вертикально в воду с головой, выпрямить ноги, осуществить захват руками больших пальцев ног и сильно потянуть на себя. Следует помнить, что работа сведенной мышцей ускоряет исчезновение судорог. Устранив судороги, нужно плыть к берегу, поскольку они могут охватить мышцы снова. Если судороги охватили ноги и их не удалось ликвидировать, нужно лечь на спину и плыть к берегу, работая руками. Если поражены руки, то работать нужно ногами. Главное в этой ситуации - мобилизовать все силы на выход из создавшегося положения и не поддаваться панике.

ПРАВИЛА НАХОЖДЕНИЯ НА ОБЪЕКТАХ ЖЕЛЕЗНОДОРОЖНОГО ТРАНСПОРТА

Ежегодно под колесами железнодорожного транспорта получают тяжелые травмы десятки граждан

Железная дорога - удобный и востребованный вид транспорта, которым пользуются миллионы людей каждый день. Повышение скоростей на транспорте решило множество проблем, сократив время пребывания пассажиров в пути и доставки грузов, и в то же время породило массу опасностей для человека.

Ежегодно под колесами железнодорожного транспорта получают тяжелые травмы десятки граждан. Немало случаев травматизма со смертельным исходом. Железная дорога является зоной повышенной опасности: находясь вблизи путей, нужно быть предельно бдительным самому и внимательным к окружающим.

В связи со сложившейся ситуацией с травматизмом на объектах железной дороги, чтобы избежать происшествий вблизи железнодорожных путей, необходимо помнить:

- переходить железнодорожные пути можно только в установленных местах, пользуясь при этом пешеходными мостами, тоннелями, переездами;
- на станциях, где мостов и тоннелей нет, граждане должны переходить железнодорожные пути по настилам, а также в местах, где установлены указатели «Переход через пути».
- поезд, идущий со скоростью 100-120 км/час, за одну секунду преодолевает 30 метров, пешеходу, чтобы перейти через железнодорожный путь, требуется не менее пяти-шести секунд. Сила воздушного потока, создаваемого двумя встречными составами, составляет 16 тонн, при такой нагрузке человека может затянуть под поезд. При вынужденном нахождении в междупутье между движущимися по соседним путям поездами, локомотивами и другими подвижными единицами необходимо немедленно присесть на корточки или лечь на землю в междупутье параллельно железнодорожным путям;
- приближаясь к железной дороге, снимите наушники, так как в них можно не услышать сигналов поезда;
- опасайтесь края платформы, не стойте на линии, обозначающей опасность!
- запрещается переходить пути на железнодорожных переездах при закрытом шлагбауме или показании красного сигнала светофора переездной сигнализации.

Берегите себя!

Д.С. ПРИЕЗЖЕВ,
начальник Жигулевской дистанции инфраструктуры.

АФРИКАНСКАЯ ЧУМА СВИНЕЙ –

особо опасное вирусное заболевание всех видов домашних и диких свиней со стопроцентным летальным исходом

Специфических средств профилактики нет. Для человека опасности не представляет, но наносит огромный экономический ущерб.

Основным путем распространения вируса является механический: через транспорт, при кормлении, через инструменты и одежду обслуживающего персонала. Переносчиками могут быть грызуны и другие животные, встречающиеся на ферме.

СИМПТОМЫ И ТЕЧЕНИЕ БОЛЕЗНИ

При молниеносном течении болезни животные гибнут внезапно и без характерных признаков.

Острое течение болезни характеризуется следующими симптомами: больные животные большую часть времени лежат, вяло поднимаются, быстро устают; наблюдается посинение кожи на ушах и пятачке; слизисто-гнойные выделения из носа и глаз; сильная жажда; одышка; кашель; приступы рвоты; на коже в области внутренней поверхности бедер, на животе, шее, у основания ушей заметны красно-фиолетовые пятна, при надавливании они бледнеют; иногда наблюдается понос с кровью, чаще запор; слабость и паралич задних конечностей; шаткая походка; повышенная температура тела – до 40,5-42,0°С; посинение кожи и слизистых; пятнистые кровоизлияния на коже и внутренних органах.

Болезнь проявляется через 2-9 дней после заражения. Гибель может наступить через несколько часов после появления первых клинических признаков.

МЕРОПРИЯТИЯ ПО ЛИКВИДАЦИИ АЧС

Поголовье свиней в очаге заболевания полностью ликвидируется бескровным методом; трупы свиней, навоз, а также все предметы ухода сжигают, золу закапывают в ямы, перемешивая с хлорной известью; деревянные помещения, полы, решетки сжигают; каменные помещения, где содержались больные животные, дезинфицируют 3% горячим раствором едкого натра и 2% раствором формальдегида; на расстоянии от 5 до 20 км вокруг неблагополучного пункта все поголовье свиней подвергают убою бескровным методом, туши животных уничтожают. Разведение свиней в очаге и первой угрожаемой зоне разрешается не ранее, чем через год после снятия карантина.

Для предотвращения возникновения очага АЧС необходимо не допускать посторонних лиц в свое хозяйство; обеспечить безвыгульное содержание свиней; исключить скармливание свиньям пищевых отходов; покупать корма только промышленного производства и подвергать их тепловой обработке перед скармливанием при температуре не менее 80°С; проводить обработку свиней и помещений для их содержания один раз в 10 дней против кровососущих насекомых (клещей, вшей, блох), постоянно вести борьбу с грызунами; не осуществлять подворный убой и реализацию свинины без проведения предубойного осмотра и проведения ветеринарно-санитарной экспертизы мяса и продуктов убоя специалистами государственной ветеринарной службы; не покупать живых свиней в местах несанкционированной торговли, а также без ветеринарных сопроводительных документов, не завозить свиней и продукцию свиноводства из других регионов без согласования с государственной ветеринарной службой; обязательно предоставлять свиней для ветеринарного осмотра, вакцинаций (против классической чумы свиней, рожи) и других обработок, проводимых ветеринарными специалистами; не выбрасывать трупы животных, отходы от их содержания и переработки на свалки, обочины дорог, не захоранивать их; не пытаться переработать мясо павших или вынужденно убитых свиней – это запрещено и может привести к дальнейшему распространению болезни.

В случае гибели свиней или появления признаков их заболевания необходимо немедленно обратиться в районную ветеринарную станцию или по телефонам «горячей линии» в Самарской области: **8(846)951-00-31**; **8(846)337-19-00**.

Департамент ветеринарии Самарской области.

ИЗМЕНЕНИЯ В ЗАКОНОДАТЕЛЬСТВЕ,

вступившие в силу с 1 июля

ПЕРЕБОЛЕВШИЕ COVID-19 ПРОЙДУТ БЕСПЛАТНОЕ ОБСЛЕДОВАНИЕ

Россияне, переболевшие коронавирусом, смогут пройти углубленную диспансеризацию, включающую дополнительные обследования. Вступает в силу постановление правительства, которое вносит изменения в программу госгарантий бесплатной медицинской помощи.

В первую очередь на углубленную диспансеризацию планируют приглашать граждан, которые перенесли коронавирус в средней и тяжелой форме.

Как пояснил министр здравоохранения М.А. Мурашко, если по результатам проведенных обследований у пациента выявят хронические заболевания или риски их возникновения, то ему окажут необходимое лечение и назначат медицинскую реабилитацию. «Сегодня важно своевременно определить возможные неблагоприятные последствия перенесенного коронавируса, чтобы предотвратить развитие новых хронических болезней у людей», - сказал министр.

В Минздраве рассказали, что проводиться углубленная диспансеризация будет в два этапа. Первый включает семь обязательных обследований: общий и биохимический анализ крови, измерение насыщения крови кислородом, тест с 6-минутной ходьбой, спирометрию (исследование дыхания), рентген грудной клетки, прием терапевта, анализ на определение концентрации фрагмента белка D-димера в крови, помогающий выявлять признаки тромбообразования. Причем все эти обследования можно будет пройти за один день.

По их результатам врачи определят риски и возможные признаки развития хронических заболеваний, при необходимости для уточнения диагноза направят пациента на второй этап. Он будет включать еще три обследования - эхокардиографию, компьютерную томографию легких и допплеровское исследование сосудов нижних конечностей.

Перечень медицинских организаций, где можно пройти углубленную диспансеризацию, будет опубликован на сайтах региональных минздравов и на портале госуслуг. Планируется, что всего в ней примут участие три тысячи поликлиник по всей России.

Расширение программы диспансеризации населения вошло в перечень поручений президента, которые были озвучены в послании Федеральному собранию.

Одновременно с углубленной диспансеризацией с 1 июля во всех регионах в полном объеме возобновляются программы плановой диспансеризации.

ПОВЕРКУ ЭЛЕКТРОСЧЕТЧИКОВ ОПЛАТЯТ ЭНЕРГОКОМПАНИИ

Установка, ремонт, обслуживание и замена приборов учета электроэнергии будут проводиться за счет энергетических компаний - гарантирующих поставщиков в многоквартирных домах и сетевых компаний в случае с частными домами, коттеджами и юридическими лицами.

С 1 июля приборы учета электроэнергии перейдут в ведение энергетических компаний. Как пояснили в Минэнерго, гражданам нужно только следить за сохранностью счетчиков.

АВТОМОБИЛЬНЫЙ ЗНАК «ИНВАЛИД» ОТМЕНЯЕТСЯ

С 1 июля в федеральном реестре инвалидов должны быть размещены сведения об автомобиле, управляемом или перевозящем инвалида. При этом опознавательные знаки «Инвалид» выдаваться больше не будут, а полученные ранее к концу года станут недействительными. Как пояснили в Минтруде, до 1 января 2021 года инвалиды или их законные представители для получения права на бесплатную парковку должны подать заявление в Пенсионный фонд о внесении транспортного средства в реестр. Это можно сделать через портал госуслуг, а также обратившись лично в МФЦ или ПФР.

Закон также устанавливает, что на всех парковках общего пользования должно быть выделено не менее 10% льготных мест, право на которые имеют инвалиды I и II группы, инвалиды III группы при наличии одной из степеней ограничения в передвижении, а также водители, которые перевозят людей с инвалидностью.

УЗНАТЬ О ПОЛОЖЕННЫХ ЛЬГОТАХ СТАНЕТ ПРОЩЕ

Для информирования граждан о мерах соцподдержки будут использоваться сведения из Единой государственной информационной системы социального обеспечения (ЕГИССО).

Как пояснили в Минтруде, в ней собрана полная информация обо всех гражданах, которым полагаются льготы и пособия. Она постоянно обновляется, в нее направляют данные разные ведомства. Благодаря системе ЕГИССО граждане смогут оперативно получать консультацию о своих правах на пособия и льготы. Информирование будет доступно на портале госуслуг, а также по телефону.

На базе Пенсионного фонда России создается Единый контакт-центр, который уже работает в тестовом режиме по номеру 8-800-2000-412. На первом этапе проконсультироваться можно будет по федеральным мерам соцподдержки, которые предоставляют Пенсионный фонд, Фонд социального страхования, Роструд и учреждения медико-социальной экспертизы.

ПОЖАРНЫЕ ПРОВЕРКИ БУДУТ ПРОВОДИТЬ ПО-НОВОМУ

Согласно принятому федеральному закону № 248, инспекторы изменят подходы к проверкам, особенно в отношении малого и среднего бизнеса. Поправки затронут собственников примерно 2,5 миллиона зданий и сооружений, которые находятся сейчас на учете в органах Госпожнадзора МЧС России.

«Все объекты распределятся по категориям риска. Значительное число объектов уйдет в низкую категорию риска, что освободит их от плановых проверок. Большее внимание будет направлено на объекты повышенного риска - посещать здания и сооружения добросовестных собственников инспекторы станут реже», - рассказал директор департамента надзорной деятельности и профилактической работы МЧС Р.Ш. Еникеев.

Если раньше проверка длилась 20 дней, то теперь инспекторы будут практиковать дифференцированный подход. Нет надобности одинаково долго проверять большой торговый центр и, скажем, небольшой ларек. Это позволит уйти от сплошных проверок, а также разгрузить инспекторов, которые больше времени уделят проблемным объектам.

Инспекторы будут использовать и такие меры, как профилактический визит. Если раньше у них в активе были только проверки, которые давно воспринимаются как нечто репрессивное, то теперь инспектор сможет просто прийти, так сказать, чтобы побеседовать. Причем все мероприятия будут проводиться с владельцами зданий, а не с арендаторами, от которых ничего не зависит в плане организации безопасности рабочих мест и помещений.

По материалам «Российской газеты».

АКТУАЛЬНО

НОВАЯ МЕРА ПОДДЕРЖКИ ПРЕДПРИНИМАТЕЛЕЙ

По инициативе главы региона Д.И. Азарова в Самарской области втрое сократят налог для малого бизнеса

Такое решение коснется нескольких категорий предпринимателей, которые применяют упрощенную систему налогообложения (УСН). Соответствующий законопроект во вторник, 6 июля, сразу в двух чтениях приняли депутаты Самарской губернской думы на последнем заседании регионального парламента VI созыва.

Согласно документу, по УСН «доходы» ставка будет снижена с 6% до 2%, по УСН «доходы минус расходы» – с 15% до 5%. Льготы получат и недавно созданные «малые» предприятия в населенных пунктах с численностью менее пяти тысяч человек, и бизнес социальной направленности, а еще предприятия из пострадавших отраслей, у которых доходы в 2021 году снизились на 20% по сравнению с докризисным 2019 годом.

Налоговые преференции будут предоставляться с 1 января 2021 года и в 2022 году.

Подобная система налогообложения МСП действует только в Самарской области. Вектор на поддержку малого бизнеса в самых уязвимых отраслях (культура, туризм, общепит, спорт, СМИ, гостиничный бизнес и другие) задал в своем послании губернатор Д.И. Азаров.

«Развитое малое предпринимательство, в том числе самозанятость инициативных граждан – это важный фактор стабильности для экономики региона», – отмечал в своем послании руководитель области.

По прогнозам, из 129 тысяч субъектов МСП закон затронет 80 тысяч предпринимателей. «Он поможет не только восстановлению этого сектора экономики, но и послужит подушкой безопасности на случай новых ограничений из-за третьей волны коронавируса, которую сегодня сложно прогнозировать», – подчеркнул на заседании губдумы глава региона.

Губернатор добавил, что правительство области вместе с депутатами будет мониторить ситуацию, чтобы оценить эффективность принятого решения, а при необходимости его откорректировать.

«Это обычная работа, когда мы, принимая решение вместе с бизнес-сообществом, вырабатываем те или иные подходы, и потом вместе с бизнес-сообществом оцениваем, насколько эффективными оказались принимаемые меры. В случае необходимости – дорабатываем и корректируем. Уверен, что так будет и сейчас», – акцентировал Д.И. Азаров.

От принятия льготного налогообложения бюджет региона недосчитается сотен тысяч рублей. «С другой стороны, мы понимаем, что эти средства помогут предприятиям сохранить и создать новые рабочие места, помогут тем, кто в силу ковидных ограничений прошлого года и непростого периода года нынешнего оказался в трудной ситуации, продолжить работу. Эта мера поддержки, я уверен, положительно скажется и на развитии предпринимательства в регионе», – резюмировал губернатор Дмитрий Игоревич Азаров.

Департамент информационной политики администрации губернатора Самарской области.

ПРОКУРАТУРА СООБЩАЕТ

Прокуратурой Волжского района Самарской области проведена проверка исполнения законодательства при организации и проведении капитального ремонта в деятельности ООО «Вертикаль А».

Установлено, что 25.08.2020 между ООО «Вертикаль А» и НО «Региональный оператор Самарской области «Фонд капитального ремонта» заключен договор № ПД2629-20 на выполнение работ по капитальному ремонту общего имущества в многоквартирных домах, расположенных на территории Самарской области (далее – Договор).

В рамках заключенного договора ООО «Вертикаль А» взяло на себя обязательство по выполнению работ по ремонту крыш в четырех многоквартирных домах, расположенных по адресу: Самарская область, Волжский район, с. Дубовый Умет, переулок Яшина, д. №№ 2, 3, 5, 7.

В соответствии с графиком выполнения работ по капитальному ремонту общего имущества многоквартирных домов, расположенных на территории Самарской области (Приложение № 1 к договору № ПД2629-20 от 25.02.2020), работы должны были начаться в мае текущего года.

Вместе с тем установлено, что ООО «Вертикаль А» не приступило к выполнению работ в установленные договором сроки. По состоянию на сегодняшний день работы на объектах не начаты.

В связи с изложенным, прокуратурой района в адрес руководителя указанной организации внесено представление, которое в настоящее время находится в стадии рассмотрения.

Л.А. СОФРОНОВА, ответственная по СМИ.

ПРОКУРАТУРА РАЗЪЯСНЯЕТ

В России введен бесплатный номер 122 единой службы оперативной помощи при COVID-19.

Разъясняет старший помощник прокурора Волжского района Л.А. Софронова:

- Постановлением Правительства РФ от 18.01.2021 № 11 внесены изменения в Правила оказания услуг телефонной связи, а также в Положение о лицензировании деятельности в области оказания услуг связи. Согласно изменениям операторы связи должны обеспечить бесплатный вызов на единый телефонный номер 122 для вопросов, связанных с распространением новой коронавирусной инфекции. По указанному номеру можно будет обращаться круглосуточно в единую службу оперативной помощи при COVID-19. Экстренная служба поможет организовать оперативную маршрутизацию обращений в поликлиники, на станции скорой помощи и в другие службы.

СЛУЖБА ВАЖНАЯ, СЛУЖБА НУЖНАЯ

Ежегодно во второе воскресенье июля отмечается День российской почты

ПРОФЕССИОНАЛЬНЫЙ ПРАЗДНИК

Более трех миллиардов писем, посылок, счетов проходит каждый год через почтовые отделения страны. Ответственность, внимательность, терпение – качества, которыми должен обладать каждый работник почты.

Уважаемые работники почтовой связи и ветераны отрасли!

Примите мои самые теплые поздравления с профессиональным праздником – Днем российской почты!

Несмотря на постоянное развитие новых коммуникационных технологий, почта остается одним из самых массовых и доступных видов связи.

Ее социальную значимость трудно переоценить – почта объединяет миллионы людей, связывает населенные пункты нашей великой России, стран ближнего и дальнего зарубежья.

Отрадно отметить, что политика ФГУП «Почта России» направлена на совершенствование производства, создание максимально удобных условий для почтовых работников и пользователей услуг почтовой связи, а также расширение возможностей почтовых отделений.

Благодаря добросовестной работе почтовиков, ответственному отношению к своим обязанностям почта продолжает быть надежным и доступным видом связи.

Особые слова благодарности ветеранам отрасли, многие из которых отдали своей любимой профессии не одно десятилетие. Уверен, ваши знания, опыт и навыки, передаваемые молодой смене, – залог стабильной и бесперебойной работы почтовых отделений.

Искренне желаю всем работникам ФГУП «Почта России», ветеранам почтовой связи крепкого здоровья, счастья и новых профессиональных достижений. Мира и благополучия вам и вашим семьям!

Е.А. МАКРИДИН.
Глава муниципального района Волжский Самарской области.

Сегодня акционерное общество «Почта России» - государственная компания и стратегическое предприятие, относящееся к системообразующим отраслям. У федерального оператора 42 тысячи отделений, из которых 11 тысяч – в сельской местности, и 330 тысяч человек персонала. АО «Почта России» - второй коммерческий работодатель в стране после РЖД.

Производственная деятельность АО постоянно совершенствуется. Например, в июне нынешнего года «Почта России» и «Яндекс» объявили о запуске экспресс-доставки посылок и интернет-заказов из почтовых отделений за 60 минут, а в марте был открыт очередной логистический почтовый центр в Новосибирске. Всего в планах «Почты России» 38 аналогичных объектов по стране, один из которых – в Самарской области, на территории Волжского района – в индустриальном парке «Преображенка». Эта работа ведется уже три года в рамках проекта по созданию национальной логистической инфраструктуры, которая позволит обслуживать потребности как российских, так и зарубежных участников рынка дистанционной торговли. Запуск таких центров позволит обеспечить доставку товаров населению через день-два после заказа его онлайн.

В «Преображенке» общая площадь застройки распределительного центра составляет 27,5 тысячи кв. метров. Открытие хаба запланировано на нынешнюю осень. Логистический почтовый центр будет действовать круглосуточно, общий штат сотрудников «Почты России» – примерно 650 человек.

На территории Волжского района в каждом поселении есть свое отделение почтовой связи, а в некоторых из них, где строятся современные микрорайоны городского типа, - несколько ОПС.

Одним из них является ОПС № 443537 в Черноречье, расположенное в старинном кирпичном здании, в котором в давние времена жили зажиточные крестьяне, а затем, по словам местных жителей, работал небольшой молокозавод. Почтовое отделение возглавляет коренная жительница села Ю.П. Попова, сменившая на этом посту Е.А. Трофимову. Юлия Павловна после школы окончила Самарский государственный социально-педагогический университет по специальности «культурология», работала в системе одного из крупнейших операторов мобильной связи, прошла специальную подготовку на «Почте России» и уже почти два года руководит чернореченским отделением почтовой связи.

В штате ОПС пять человек, включая начальника: оператор и три почтальона. Зона обслуживания - село Черноречье, поселок Рамушки, садоводческие некоммерческие товарищества, новый коттеджный поселок Юбилейный.

Как и в большинстве отделений «Почты России», здесь оказывают широкий спектр услуг: можно отправлять и получать письма, посылки и бандероли, оформлять подписку на газеты и журналы, денежные переводы, получать пенсии и пособия, оплачивать услуги и штрафы, выплачивать кредиты, отправлять официальные запросы в госорганы и так далее. Наиболее востребованными из услуг у жителей поселения являются отправка писем и посылок, оплата коммунальных платежей. А еще в последние годы на почте можно купить товары первой необходимости. На официальном сайте «Почты России» можно отследить местоположение посылки, письма, груза, денежного отправления, а также ознакомиться со всеми услугами, которые оказывают населению в отделениях связи.

- Конечно, мы не подсчитываем, сколько клиентов в день бывает в нашем отделении, но от нескольких десятков до трех сотен – это точно, - рассказывает Юлия Павловна. - Особенно большой наплыв посетителей бывает в день выдачи пенсий и оплаты «коммуналки» (в селе нет отделения банка), пиковые дни - это вторник, четверг и пятница. С очередями стараемся справляться, все-таки опыт уже есть, в том числе руководящей работы.

О коллективе ОПС Юлия Павловна отзывается очень тепло: все сотрудницы досконально знают и выполняют свои обязанности, хорошо обучены, при необходимости выручают друг друга, максимально доброжелательны к клиентам.

Оператор Анастасия Андреевна Казак имеет юридическое образование. Четыре года назад с семьей переехала в Черноречье, пришла работать в отделение два года назад, многое знает и умеет. Почтальон Елена Михайловна Борина служит на почте дольше всех, ветеран отделения. И хотя село сегодня расширяет свои границы, активно застраивается, она успешно справляется с возросшим объемом работ по доставке корреспонденции и оказанию услуг. У Людмилы Анатольевны Комаровской тоже большой по территории участок обслуживания – село Черноречье и поселок Рамушки, в том числе новостройки. Новичок отделения – почтальон Наталья Сергеевна Алиева, работающая здесь второй год. Как отзывается о ней Ю.П. Попова, это активный, ответственный и надежный специалист, никогда не оставляет без ответа просьбы односельчан, предлагает услуги из списка отделения.

Работа сельских почтальонов во все времена была тяжелой: в дождь и снег не отсидишься в помещении - люди ждут свои пенсии и посылки в любую погоду, да и расстояния между адресатами бывают многокилометровыми. Проверенное годами средство передвижения по деревенским и проселочным дорогам - велосипед. Именно он приходит на выручку почтальонам и соцработникам в селах и поселках. Может, со временем они освоят и новомодные электросамокаты, как это делают их городские коллеги, но пока в дальних поездках выручает двухколесный друг. К тому же клиенты часто звонят, спрашивают, когда сами могут приехать за посылкой или письмом.

Пандемия коронавируса практически ничего не изменила в режиме работы почтового отделения. Почтамт обеспечил сотрудников средствами дезинфекции, масками, а посетители обязательно соблюдают социальную дистанцию.

Помещение отделения после отличного ремонта, проведенного в 2019 году, радует глаз, вся необходимая современная оргтехника в ОПС есть, а когда требуется ремонт, им занимаются специалисты техотдела Самарского почтамта.

- У нас сложились хорошие отношения с администрацией поселения, с его главой Константином Владимировичем Игнатовым. Если мы сами не можем справиться с какими-то проблемами, он всегда быстро откликается на просьбы коллектива. Например, коммунальщики окашивают нам территорию от травы, отремонтировали отопительный котел, когда случилась поломка.

Но не только почтовики благодарят односельчан - в книге жалоб и предложений, на сайте есть только положительные отзывы: «Отделение почтовой связи заслуживает наивысшую оценку, в нем работают замечательные почтальоны во главе с доброжелательным, вежливым руководителем. Хочется, чтобы почтальоны получали достойную зарплату, а жители села относились к ним с уважением и пониманием», «Быстрое обслуживание, доброжелательные сотрудники!», «Девушки - умнички. Индивидуальный подход», «Отличное обслуживание, спокойная обстановка, всегда подскажут, посоветуют, предложат услуги. Так работают профессионалы!»

...Когда в отделении связи на улице Мира, 20, побывали журналисты «ВН», был вторник - пиковый день. Мало того, что один за другим в здание заходили посетители, так еще подъезжали автомобили - инкассаторов, «Почты России» и клиентов. Но сотрудницы без проблем справлялись со всеми делами. Абсолютно заслуженно коллектив отделения отмечен благодарственным письмом губернатора Самарской области Д.И. Азарова, а почтальоны Е.М. Борина и Л.А. Комаровская награждены памятным знаком.

Александр АЛЕКСЕЕВ.
Фото Сергея БАРАНОВА.

Галина Ефимовна Уланова, бывший учитель биологии:

- Начальник отделения почтовой связи Юлия Попова - моя бывшая ученица. Она и в школе была такой, как сейчас, - аккуратной, требовательной, скромной, обязательно выполняла все поручения педагогов. За время ее руководства отделение заметно прибавило в качестве работы с клиентами. Юлия за два года привела в порядок документацию и вместе с коллегами создала уют в отделении. Коллектив очень слаженный, приветливый, нам всегда здесь рады, поэтому мы, односельчане, идем на почту, как на праздник! Здесь быстро оформляют посылки, стараются не создавать очереди, предлагают новые поступления периодики. Очень квалифицированный и ответственный оператор Анастасия Казак. А еще хочу поблагодарить почтальонов. Они всегда, в любую погоду, вовремя доставляют корреспонденцию, пенсии. Если мы заказываем что-то из продуктов, то можем быть уверены: принесут именно то, что просили. Сотрудникам ОПС желаю «держать марку»!

Наталья Васильевна Моисеева, жительница с. Черноречье:

- Работой нашего отделения связи я довольна. Все почтовики отзывчивые и вежливые. Здесь всегда обслуживают клиентов качественно и быстро, претензий к сотрудникам у меня нет ни при получении пенсии и газет, ни при оплате коммунальных платежей. Как и большинство сельчан, выписываю газету «Волжская новь», которую доставляют вовремя, так что я всегда в курсе событий, происходящих в области и Волжском районе.

Ольга Владимировна Ходотова, клиент ОПС:

- От души поздравляю наших красивых, замечательных сотрудниц почты с их праздником. Пусть у наших почтовых служащих в жизни все будет хорошо! Они очень отзывчивые, внимательные, доброжелательные, у них можно не только получить услуги, но и пообщаться, если позволяет время. Отсюда уходишь с хорошим настроением, тем более что помещение почты было не так давно отремонтировано и многое сделано для удобства клиентов.

ИНТЕРЕСНОЕ О ПОЧТЕ

Почтовое дело стало зарождаться на Руси еще в X веке. Тогда посланиями обменивались только князья. В XIII веке появились первые станции, и почтовая повинность трансформировалась в ямскую. К концу XV века подобные станции были в каждом уголке страны.

Получать вознаграждение за свой труд ямщики стали только при Иване Грозном. Почтовая служба в классическом ее понимании возникла в XVII веке. В XVIII веке появилась военно-полевая почта. В 1833 году заработала внутригородская почта. Она действовала в Петербурге.

Слово «почтальон» стало использоваться с конца XIX века. Вначале тех, кто доставлял корреспонденцию, называли на польский манер «почтарями», а после «почтальонами» – от итал. postiglione.

Самая лаконичная переписка состоялась между писателем Виктором Гюго и издателем. Когда автор захотел узнать, как восприняли читатели его новый роман, он отправил издателю письмо «?» и в ответ получил «!».

Штемпель изобрели в Англии в XVII веке. Одному почтмейстеру надоели клиенты, которые жаловались, что корреспонденция к ним доходит очень долго. Тогда он придумал наносить на каждое письмо дату.

В Центральном музее связи им. А.С. Попова в Санкт-Петербурге находится самая большая коллекция марок со всех уголков мира.

Самое длинное письмо принадлежало Элану Форману. Англичанин выразил своей жене глубочайшую любовь в 1 402 344 словах, на что потратил около двух лет.

На космической станции «Мир» существовало свое отделение почты.

Первая почтовая марка в России была выпущена в 1857 году.

ВЕЧНЫЕ ЦЕННОСТИ

ПОД СОЗВЕЗДИЕМ ЛЮБВИ

В День семьи, любви и верности волжским семьям вручены почетные награды

Восьмое июля – праздник Петра и Февронии Муромских, покровителей семьи. В этот день принято прославлять традиционные семейные ценности и чествовать многодетные семьи.

Вот и в этом году две многодетные волжские семьи были приглашены в районную администрацию. В располагающей, по-домашнему теплой атмосфере и.о. главы Волжского района Н.Ю. Корякина вручила заслуженные награды: многодетные родители Гагик Арменович и Наталья Константиновна Абовян, прожившие в браке уже 27 лет, были награждены медалью «За любовь и верность», а многодетная мама Екатерина Александровна Западнова удостоена знака отличия «Материнская доблесть» II степени.

В мероприятии приняли участие руководитель отдела по делам семьи, материнства и детства Волжского района Т.В. Жигулина, а также специалист отдела ЗАГС Волжского района Е.И. Калинкина.

После вручения наград супруги Абовян расписались в книге «Юбиляры семейной жизни». За чашкой чая за неспешной беседой семьи поделились своими историями и принципами воспитания детей. В семье Абовян растут восемь дочек – умные, воспитанные, талантливые девочки не раз принимали участие и занимали призовые места в школьных и районных мероприятиях, старшие уже получают профессию и работают. У юбиляров подрастают внук и внучка. «Нам очень приятно и такое внимание, и награда», - признались супруги Абовян, которые считают, что главная их особенность – это сплоченность: «Мы друг за друга горой!»

Екатерина Александровна вместе с мужем Александром Алексеевичем приехали на этот красивый семейный праздник с младшим сынишкой, пятилетним Степаном. Трепетно берегут свой семейный очаг супруги Западновы, где подрастают четверо сыновей и дочка, двое старших сыновей – кадеты. Супруги очень любят семейные путешествия по святым местам, а детей воспитывают в духе традиционных ценностей и христианских традиций. «Главное, - говорит мама, - найти в жизни свою родственную душу, единомышленника, а в семье обязательно должна быть любовь, без которой не будет понимания, поддержки и заботы».

Волжане также приняли участие и в областной видеоконференции, посвященной семейному празднику. В эти дни медали «За любовь и верность» были вручены еще двум волжским семьям – Юрию Леонидовичу и Любови Васильевне Антоновым из с. Спиридоновка и Анатолию Есениязовичу и Валентине Тагасовне Султановым из с. Сухая Вязовка.

Наталья БЕЛОВА.
Фото Сергея БАРАНОВА.

ОБРАЗОВАНИЕ

ЗА МЕЧТОЙ – В ДОБРЫЙ ПУТЬ!

Лучшие выпускники Волжского района получили высшие школьные награды

В этом году их 47 – юношей и девушек, уже заслуживших на старте во взрослую жизнь высокую награду – медаль «За особые успехи в учении». Торжественное мероприятие состоялось 7 июля на территории «Образовательного центра» второй очереди Южного города, где в это солнечное летнее утро собрались взволнованные виновники торжества, их родители и педагоги.

Золотых медалистов Волжского района уже традиционно ждал нарядный школьный двор, почетная красная ковровая дорожка, поздравления и признание их успехов, прозвучавшие от первых лиц районной администрации.

И.о. главы Волжского района Н.Ю. Корякина поздравила выпускников от имени главы Волжского района Е.А. Макридина и пожелала успешного поступления в вузы и реализации всех жизненных планов.

«Дорогие ребята! От души поздравляю вас с отличным завершением первого важного этапа в вашей жизни, - сказала Наталья Юрьевна. - Сегодня вы находитесь на пороге ответственных решений, выбора дальнейшего пути. Многие уже знают, чем хотели бы заниматься. Кому-то еще предстоит определить, в какой профессии реализовать себя. От всей души желаю вам удачи, успеха во всех начинаниях и верю, что у вас все получится! Пусть и дальше все будет у вас на отлично!»

Благодарственные письма главы Волжского района были вручены принявшим участие в торжественной церемонии родителям и директорам школ. Они имеют полное право надеяться, что имена нынешних виновников торжества пополнят историческую летопись Волжского района своими заслугами и достижениями. Ведь эти ребята, несмотря на свой юный возраст, уже являются призерами школьных, территориальных, областных олимпиад, конкурсов, соревнований и конференций самого разного, в том числе всероссийского уровня. Большинство из них, несмотря на все сложности, связанные с подготовкой к экзаменам в обстановке пандемических ограничений, показали высокие результаты при сдаче ЕГЭ. А две девушки теперь гордо носят имя стобалльниц. Ирина Шляк из Курумоча набрала сто баллов сразу по двум предметам – по обществознанию и биологии. Девушка - призер территориального этапа Всероссийской олимпиады школьников по экологии, участник первенства России по спортивному метанию ножей и при этом человек большого, открытого сердца: она является волонтером и оказывает помощь бездомным животным. Выпускница Елена Трифонова из «Образовательного центра» Южного города, получившая заслуженные сто баллов по истории, также уже не раз демонстрировала свои успехи: она финалист Всероссийского конкурса молодежных проектов «Наша история», призер научно-практической конференции «Юные дарования», Всероссийской олимпиады по искусству (МХК), финалист Всероссийского конкурса научно-исследовательских работ имени Д.И. Менделеева и призер областного конкурса научно-исследовательских проектов «Взлет».

Наибольшее число медалистов в этом году представили три школы Волжского района: традиционно лидирует в этом списке «ОЦ» Южного города: в этом году медали здесь получили 16 выпускников. Восемь медалистов выдала «на гора» школа села Курумоч, большой «урожай» трудолюбивых талантов продемонстрировала и школа пгт Рощинский, где в этом году из двух классов девять ребят получили заслуженные «золотые» награды.

«У нас в этом году почти 20% выпускников получили медали, давно не было такого большого количества, - радуется завуч рощинской школы О.А. Клименко, - у них талантливые родители, с ними занимались талантливые педагоги, да и все наши девочки - умненькие, талантливые, трудолюбивые. Они еще и спортсменки, поскольку это дети из семей военных, и некоторые наши девочки собрались в военные вузы. Экзамены медалисты сдали хорошо, меньше 80 баллов не было ни у кого, у многих значительно больше 90. Мы очень рады!»

Среди них и две сестры-двойняшки Ксения и Христина Грачевы - призеры и побудители многих литературных и исторических, экологических олимпиад и конкурсов, участницы олимпиад по русскому языку и биологии и плюс начинающие поэтессы – их стихи публиковались в сборниках Самары и Санкт-Петербурга. Русский, английский и историю выпускницы сдали на «90+». Девушки признались, что собираются поступать в один из московских вузов, в приоритете – факультет иностранных языков, международная деятельность. «Мы не забудем родную Самару и сделаем все, чтобы наш регион процветал», - говорит Христина, и сестра тоже уверена, что ее профессия будет связана с Самарским регионом. Девушки пожелали будущим выпускникам идти за мечтой, делать то, что больше всего нравится, и, главное, доводить начатое до конца: «К экзаменам надо готовиться усердно, потому что когда ты видишь результаты, это дает такую большую радость! Ты знаешь, что заслужил этот результат, потому что шел к этому весь год. Надо идти к своей цели - это реально!»

Именно от этой рощинской семьи - дочерей-медалисток и родителей четверых детей, мамы Антонины Викторовны и военнослужащего Олега Алексеевича Грачевых, - прозвучали на этом торжестве ответные слова благодарности учителям, руководству школы, района и ПУМОиНСО.

Ведущие праздника поздравили ребят с началом уже взрослой, самостоятельной жизни, где все будет зависеть от их решений, от того, как раскроются их знания, способности и лучшие черты личности. А основу для блестящего старта в большую жизнь им дала школа, педагоги и родители. Прощальным же аккордом праздника стал музыкальный подарок от МЦ «Автоклуб».

Наталья БЕЛОВА.
Фото Сергея БАРАНОВА.

Мария Шишкина, выпускница школы с. Черноречье:

- Я хочу быть журналистом, мне нравится общаться с людьми, переносить свои мысли на бумагу, оформлять и структурировать тексты. Я многим интересуюсь и хочу попробовать себя в разных сферах масс-медиа. Уже подала документы в Самарский национальный исследовательский университет им. академика Королева и в педагогический вуз. Сдавала русский, литературу и обществознание. Баллы набрала не самые большие, но они меня вполне устроили, хотя нужно будет стремиться к большему. Трудно было на дистанционном обучении в прошлом году и начале этого, но учеба увлекает, и это облегчает задачу. Мне всегда помогали и поддерживали в моих увлечениях родители - от занятий танцами в Доме культуры до журналистики.

Елена Трифонова, выпускница 11«В», «ОЦ» Южного города:

- Я набрала сто баллов по истории, и это было очень неожиданно. Я готовилась, но не рассчитывала на такой результат. Первой меня поздравила моя учительница. Каждый балл пригодится при поступлении в пединститут, я хочу стать учителем истории и естествознания. Любовь к истории появилась у меня еще в пятом классе, ее мне привила моя учительница Анна Александровна Гончарова, а в этой школе мне помогала в погружении в любимый предмет учитель Дарья Александровна Санникова, она помогала мне готовиться к экзаменам. Хочу попробовать себя в школе, очень надеюсь вернуться сюда, в «Образовательный центр» Южного города. У нас замечательные учителя.

Кирилл Рябов, выпускник школы с. Лопатино:

- Я с первого класса учился почти на одни пятерки, и мне всегда это доставляло удовольствие. Гордился своими результатами и радовался успехам. Мне нравилось учиться. Я сдал ЕГЭ по русскому на 98 баллов, по профильной математике - на 80, по физике – на 62 балла. Мечтаю стать известным инженером - буду подавать документы в Самарский национальный исследовательский университет им. академика Королева и технический университет, хочу учиться в Самаре. Мне нравится наша область, люди, которые здесь живут, планирую здесь жить и работать.

Александр Николаевич, отец Марии Журиковой, ОЦ №1 пгт Смышляевка:

- Спасибо всем педагогам, которые помогали нам воспитывать Машу, даже детсадовским работникам, конечно же, школьным учителям и директору, Алексею Михайловичу Ларину. Мария собирается поступать в технический университет (факультет нефтегаз или информационные технологии). У нее хорошие результаты в технических и математических дисциплинах, еще любимый предмет - физкультура. Она единственная медалистка в этом году в своей школе. Как признается Маша, ей было непросто готовиться к экзаменам, но усилия принесли достойный результат. В этом ей помогли ее внутренний стержень и педагоги, которые еще и морально ее поддерживали.

ЗОЛОТЫЕ МЕДАЛИСТЫ-2021

МАРИЕТА АСЛИКЯН, ГБОУ СОШ «ОЦ» ЮЖНЫЙ ГОРОД»

ОЛЕСЯ РУДЕНКО, ГБОУ СОШ «ОЦ» ЮЖНЫЙ ГОРОД»

ЕКАТЕРИНА БЕЛЯЕВА, ГБОУ СОШ «ОЦ» ЮЖНЫЙ ГОРОД»

СОФЬЯ КУПЦОВА, ГБОУ СОШ «ОЦ» ЮЖНЫЙ ГОРОД»

БОГДАН ЛЫЧЕВ, ГБОУ СОШ «ОЦ» ЮЖНЫЙ ГОРОД»

ЕЛЕНА ТРИФОНОВА, ГБОУ СОШ «ОЦ» ЮЖНЫЙ ГОРОД»

ДАРЬЯ МУСТИВКА, ГБОУ СОШ «ОЦ» ЮЖНЫЙ ГОРОД»

КРИСТИНА ФАТЕЕВА, ГБОУ СОШ «ОЦ» ЮЖНЫЙ ГОРОД»

ЭЛАНА ЯГУДИНА, ГБОУ СОШ «ОЦ» ЮЖНЫЙ ГОРОД»

АНАСТАСИЯ ДЕРЯВСКАЯ, ГБОУ СОШ «ОЦ» ЮЖНЫЙ ГОРОД»

ВСЕВОЛОД ЗУБКОВ, ГБОУ СОШ «ОЦ» ЮЖНЫЙ ГОРОД»

ЕВГЕНИЯ КАРГИНА, ГБОУ СОШ «ОЦ» ЮЖНЫЙ ГОРОД»

ЭЛИНА МАРТАК, ГБОУ СОШ «ОЦ» ЮЖНЫЙ ГОРОД»

ПОЛИНА ФЕОКТИСТОВА, ГБОУ СОШ «ОЦ» ЮЖНЫЙ ГОРОД»

ЕЛИЗАВЕТА ЦИГЛЕР, ГБОУ СОШ «ОЦ» ЮЖНЫЙ ГОРОД»

МАРИЯ ШИШКИНА, ГБОУ СОШ С. ЧЕРНОРЕЧЬЕ

ЛИЛИЯ ЯРМУХМЕТОВА, ГБОУ СОШ С. ЧЕРНОРЕЧЬЕ

МАРИНА ВОЛКОВА, ГБОУ СОШ №1 «ОЦ» ПГТ СТРОЙКЕРАМИКА

АЛЕКСАНДРА ЗИЛЬМУХАМБЕТОВА, ГБОУ СОШ №1 «ОЦ» ПГТ СТРОЙКЕРАМИКА

АНГЕЛИНА ЛЕВАНОВА, ГБОУ СОШ №1 «ОЦ» ПГТ СТРОЙКЕРАМИКА

АНГЕЛИНА ТРЯКИНА, ГБОУ СОШ №1 «ОЦ» ПГТ СТРОЙКЕРАМИКА

АННА НОСОВА, ГБОУ СОШ С. ВОСКРЕСЕНКА

ЮЛИЯ САЛЕНАЯ, ГБОУ СОШ С. ВОСКРЕСЕНКА

ЗОЛОТЫЕ МЕДАЛИСТЫ-2021

АДЕЛЯ АКУЛЬКИНА, ГБОУ СОШ «ОЦ» ПГТ РОЩИНСКИЙ

КСЕНИЯ ГРАЧЕВА, ГБОУ СОШ «ОЦ» ПГТ РОЩИНСКИЙ

ХРИСТИНА ГРАЧЕВА, ГБОУ СОШ «ОЦ» ПГТ РОЩИНСКИЙ

ДАРЬЯ ГРИГОРЬЕВА, ГБОУ СОШ «ОЦ» ПГТ РОЩИНСКИЙ

ЛИЛИЯ МИРОШНИЧЕНКО, ГБОУ СОШ «ОЦ» ПГТ РОЩИНСКИЙ

АРИНА ПОПКОВА, ГБОУ СОШ «ОЦ» ПГТ РОЩИНСКИЙ

ВЕРОНИКА ТАРАСЕНКО, ГБОУ СОШ «ОЦ» ПГТ РОЩИНСКИЙ

АЛИСА ЧЕРВОВА, ГБОУ СОШ «ОЦ» ПГТ РОЩИНСКИЙ

АННА ЯРУТКИНА, ГБОУ СОШ «ОЦ» ПГТ РОЩИНСКИЙ

АНАСТАСИЯ БРЮХАНОВА, ГБОУ СОШ ПГТ ПЕТРА ДУБРАВА

ПОЛИНА КАРПАЧЕВА, ГБОУ СОШ ПГТ ПЕТРА ДУБРАВА

ВАЛЕРИЯ МАШЬЯНОВА, ГБОУ СОШ ПГТ ПЕТРА ДУБРАВА

ОЛЬГА ЛИПАТОВА, ГБОУ СОШ «ОЦ» С. ЛОПАТИНО

КИРИЛЛ РЯБОВ, ГБОУ СОШ «ОЦ» С. ЛОПАТИНО

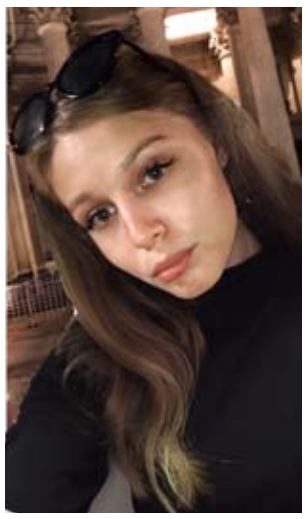

АЛЕКСАНДРА АНДРЕЕВА, ГБОУ СОШ С. КУРУМОЧ

АРИНА КАЧУР, ГБОУ СОШ С. КУРУМОЧ

ПОЛИНА КИСЕЛЬКОВА, ГБОУ СОШ С. КУРУМОЧ

ЕЛИЗАВЕТА МАЗАНОВА, ГБОУ СОШ С. КУРУМОЧ

ИВАН МАТЮНИН, ГБОУ СОШ С. КУРУМОЧ

АЛЕКСАНДРА НАСИРОВА, ГБОУ СОШ С. КУРУМОЧ

АЛЕКСАНДРА ПЕТРОВА, ГБОУ СОШ С. КУРУМОЧ

ИРИНА ШЛЯК, ГБОУ СОШ С. КУРУМОЧ

МАРИЯ ЖУРИКОВА, ГБОУ СОШ №1 «ОЦ» ПГТ СМЫШЛЯЕВКА

АДМИНИСТРАЦИЯ СЕЛЬСКОГО ПОСЕЛЕНИЯ ЛОПАТИНО
МУНИЦИПАЛЬНОГО РАЙОНА ВОЛЖСКИЙ САМАРСКОЙ ОБЛАСТИ
ПОСТАНОВЛЕНИЕ
от 01 июля 2021 г. № 186
О предоставлении разрешения на отклонение от предельных параметров разрешенного строительства, реконструкции объектов капитального строительства для земельного участка с кадастровым номером 63:17:0604005:1045

Рассмотрев заявление Козяевой А.П. о предоставлении разрешения на отклонение от предельных параметров разрешенного строительства, реконструкции объектов капитального строительства, в соответствии со статьей 40 Градостроительного кодекса Российской Федерации, с учетом заключения о результатах публичных слушаний от 28.06.2021 по проекту постановления о предоставлении разрешения на отклонение от предельных параметров разрешенного строительства, реконструкции объектов капитального строительства для земельного участка с кадастровым номером 63:17:0604005:1045, опубликованного в газете «Волжская новь» от 30.06.2021 № 49 (8126), руководствуясь Уставом сельского поселения Лопатино муниципального района Волжский Самарской области, ПОСТАНОВЛЯЮ:

1. Предоставить разрешение на отклонение от предельных параметров разрешенного строительства, реконструкции объектов капитального строительства в отношении земельного участка с кадастровым номером 63:17:0604005:1045, расположенного по адресу: Самарская область, Волжский р-н, с. Лопатино, ул. Братьев Глубоковых, д.31 (далее – земельный участок).
2. Разрешить отклонение от предельных параметров разрешенного строительства, реконструкции объектов капитального строительства для земельного участка с установлением следующих значений предельных параметров:
- минимальный отступ от границ земельного участка до отдельно стоящих зданий: 0 м.
3. При определении предельных параметров разрешенного строительства, реконструкции объектов капитального строительства, не указанных в пункте 2 настоящего постановления, применять значения, установленные действующим градостроительным регламентом территориальной зоны «Ж1 Зона застройки индивидуальными жилыми домами».
4. Опубликовать настоящее постановление в газете «Волжская новь» и разместить на официальном сайте сельского поселения Лопатино в сети Интернет.
5. Настоящее постановление вступает в силу со дня его официального опубликования.

В. Л. ЖУКОВ.
Глава сельского поселения Лопатино.

АДМИНИСТРАЦИЯ СЕЛЬСКОГО ПОСЕЛЕНИЯ ЛОПАТИНО
МУНИЦИПАЛЬНОГО РАЙОНА ВОЛЖСКИЙ САМАРСКОЙ ОБЛАСТИ
ПОСТАНОВЛЕНИЕ
от 01 июля 2021 г. № 187
О предоставлении разрешения на отклонение от предельных параметров разрешенного строительства, реконструкции объектов капитального строительства для земельного участка с кадастровым номером 63:17:1203001:93

Рассмотрев заявление Короленко О.Ю. о предоставлении разрешения на отклонение от предельных параметров разрешенного строительства, реконструкции объектов капитального строительства, в соответствии со статьей 40 Градостроительного кодекса Российской Федерации, с учетом заключения о результатах публичных слушаний от 28.06.2021 по проекту постановления о предоставлении разрешения на отклонение от предельных параметров разрешенного строительства, реконструкции объектов капитального строительства для земельного участка с кадастровым номером 63:17:1203001:93, опубликованного в газете «Волжская новь» от 30.06.2021 № 49 (8126), руководствуясь Уставом сельского поселения Лопатино муниципального района Волжский Самарской области, ПОСТАНОВЛЯЮ:

1. Предоставить разрешение на отклонение от предельных параметров разрешенного строительства, реконструкции объектов капитального строительства в отношении земельного участка с кадастровым номером 63:17:1203001:93, расположенного по адресу: Самарская обл., р-н Волжский Массив на территории Поволжской АГЛОС участок 38 (далее – земельный участок).
2. Разрешить отклонение от предельных параметров разрешенного строительства, реконструкции объектов капитального строительства для земельного участка с установлением следующих значений предельных параметров:
- минимальный отступ от границ земельного участка до отдельно стоящих зданий: 2 м.
3. При определении предельных параметров разрешенного строительства, реконструкции объектов капитального строительства, не указанных в пункте 2 настоящего постановления, применять значения, установленные действующим градостроительным регламентом территориальной зоны «Ж1 Зона застройки индивидуальными жилыми домами».
4. Опубликовать настоящее постановление в газете «Волжская новь» и разместить на официальном сайте сельского поселения Лопатино в сети Интернет.
5. Настоящее постановление вступает в силу со дня его официального опубликования.

В. Л. ЖУКОВ.
Глава сельского поселения Лопатино.

АДМИНИСТРАЦИЯ СЕЛЬСКОГО ПОСЕЛЕНИЯ ЛОПАТИНО
МУНИЦИПАЛЬНОГО РАЙОНА ВОЛЖСКИЙ САМАРСКОЙ ОБЛАСТИ
ПОСТАНОВЛЕНИЕ
от 01 июля 2021 г. № 188
О предоставлении разрешения на отклонение от предельных параметров разрешенного строительства, реконструкции объектов капитального строительства для земельного участка с кадастровым номером 63:17:0602001:502

Рассмотрев заявление Миниханова Р.Г. о предоставлении разрешения на отклонение от предельных параметров разрешенного строительства, реконструкции объектов капитального строительства, в соответствии со статьей 40 Градостроительного кодекса Российской Федерации, с учетом заключения о результатах публичных слушаний от 28.06.2021 по проекту постановления о предоставлении разрешения на отклонение от предельных параметров разрешенного строительства, реконструкции объектов капитального строительства для земельного участка с кадастровым номером 63:17:0602001:502, опубликованного в газете «Волжская новь» от 30.06.2021 № 49 (8126), руководствуясь Уставом сельского поселения Лопатино муниципального района Волжский Самарской области, ПОСТАНОВЛЯЮ:

1. Предоставить разрешение на отклонение от предельных параметров разрешенного строительства, реконструкции объектов капитального строительства в отношении земельного участка с кадастровым номером 63:17:0602001:502, расположенного по адресу: Самарская область, Волжский район, в жилом массиве Яицкий, ул. Иверская, участок № 141 (далее – земельный участок).
2. Разрешить отклонение от предельных параметров разрешенного строительства, реконструкции объектов капитального строительства для земельного участка с установлением следующих значений предельных параметров:
- минимальный отступ от границ земельного участка до отдельно стоящих зданий: 1 м.
3. При определении предельных параметров разрешенного строительства, реконструкции объектов капитального строительства, не указанных в пункте 2 настоящего постановления, применять значения, установленные действующим градостроительным регламентом территориальной зоны «Ж1 Зона застройки индивидуальными жилыми домами».
4. Опубликовать настоящее постановление в газете «Волжская новь» и разместить на официальном сайте сельского поселения Лопатино в сети Интернет.
5. Настоящее постановление вступает в силу со дня его официального опубликования.

В. Л. ЖУКОВ.
Глава сельского поселения Лопатино.

АДМИНИСТРАЦИЯ МУНИЦИПАЛЬНОГО РАЙОНА ВОЛЖСКИЙ САМАРСКОЙ ОБЛАСТИ
ПОСТАНОВЛЕНИЕ
от 01.07.2021 № 1430
О внесении изменений в муниципальную Программу муниципального района Волжский Самарской области «Развитие культуры в Волжском районе» на 2020 - 2024 годы

В связи с необходимостью изменения объёмов финансирования мероприятий, предусмотренных муниципальной программой муниципального района Волжский Самарской области «Развитие культуры в Волжском районе» на 2020-2024 годы, утверждённой Постановлением Администрации муниципального района Волжский Самарской области от 09.10.2019 № 1520, руководствуясь Уставом муниципального района Волжский Самарской области, Администрация муниципального района Волжский Самарской области ПОСТАНОВЛЯЕТ:

1. Внести в муниципальную Программу муниципального района Волжский Самарской области «Развитие культуры в Волжском районе» на 2020-2024 годы» (далее – Программа) следующие изменения:
1.1. В паспорте программы раздел «Объемы и источники финансирования Программы» изложить в следующей редакции:
- «финансирование программных мероприятий осуществляется за счёт средств местного бюджета. Общий объём средств местного бюджета на реализацию Программы составит 128 094,635 тыс. руб., в том числе:
- 2020 год – 38 789,248 тыс. руб.;
- 2021 год – 58 925,387 тыс. руб.;
- 2022 год – 9 660,000 тыс. руб.
- 2023 год – 10 260,000 тыс. руб.
- 2024 год – 10 460,000 тыс. руб.
1.2. В разделе программы 4 « Источники финансирования Программы с распределением по годам и объёмам, обоснование ресурсного обеспечения» изложить в следующей редакции:
- «финансирование программных мероприятий осуществляется за счёт средств местного бюджета. Общий объём средств местного бюджета на реализацию Программы составит 128 094,635 тыс. руб., в том числе:
- 2020 год – 38 789,248 тыс. руб.;
- 2021 год – 58 925,387 тыс. руб.;
- 2022 год – 9 660,000 тыс. руб.
- 2023 год – 10 260,000 тыс. руб.
- 2024 год – 10 460,000 тыс. руб.
1.3. Приложение 2 к Постановлению «Перечень программных мероприятий к муниципальной программе муниципального района Волжский Самарской области «Развитие культуры в Волжском районе» на 2020-2024 годы» изложить в редакции согласно приложению к настоящему постановлению.
2. Опубликовать настоящее Постановление в средствах массовой информации района.
3. Контроль исполнения настоящего Постановления оставляю за собой.
4. Настоящее Постановление вступает в силу со дня официального опубликования.

Н.Ю. КОРЯКИНА.
И.о. Главы муниципального района.

ПРИЛОЖЕНИЕ 2
к Постановлению Администрации муниципального района Волжский Самарской области
от 01.07.2021 № 1430

Приложение
к муниципальной программе муниципального района Волжский Самарской области
«Развитие культуры в Волжском районе» на 2020-2024 годы
Перечень программных мероприятий к муниципальной программе муниципального района Волжский
Самарской области «Развитие культуры в Волжском районе» на 2020-2024 годы

№	Наименование мероприятия	Главный распорядитель бюджетных средств	Исполнитель	Источник финансирования	Итого по годам, стоимость (тыс. руб.)	2020	2021	2022	2023	2024
1.1.	Межмуниципальный этнографический игровой фестиваль «Волжские забавы»	УК и МП	МБУК «ИКМ» Волжского района	Районный бюджет	450,00	0,000	150,00	100,00	100,00	100,00
1.2.	Мастер-классы по фольклору и декоративно-прикладному творчеству	УК и МП	МБУК «ИКМ» Волжского района	Районный бюджет	64,994	19,994	0,000	15,000	15,000	15,000
1.3.	Формирование фондов этнографической коллекции Историко-краеведческого музея муниципального района Волжский	УК и МП	МБУК «ИКМ» Волжского района	Районный бюджет	110,000	25,000	25,000	20,000	20,000	20,000
1.4.	Организация и проведение районных выставок декоративно-прикладного творчества	УК и МП	МБУК «ИКМ» Волжского района	Районный бюджет	64,970	19,970	0,000	15,000	15,000	15,000
1.5.	Развитие игровой фольклорной площадки «Яранга игровая»	УК и МП	МБУК «ИКМ» Волжского района	Районный бюджет	45,000	15,000	0,000	10,000	10,000	10,000
1.6.	Развитие модельной этнографической площадки «Умет у степной дороги»	УК и МП	МБУК «ИКМ» Волжского района	Районный бюджет	95,000	50,000	0,000	15,000	15,000	15,000
1.7.	Участие в этнографических и фольклорных выставках, конкурсах, фестивалях, праздниках	УК и МП	МБУК «ИКМ» Волжского района	Районный бюджет	30,000	0,000	0,000	10,000	10,000	10,000
	Итого				859,964	129,964	175,000	185,000	185,000	185,000
2.1.	Организация и проведение традиционных районных праздников :									
	Районный праздник «День защитника Отечества»	УК и МП	МБУК ЦКД «Союз» Волжского района	Районный бюджет	1014,940	185,422	229,518	200,000	200,000	200,000
	Районный праздник «Широкая масленица»	УК и МП	МБУК ЦКД «Союз» Волжского района	Районный бюджет	419,728	39,728	80,000	100,000	100,000	100,000
	Районный праздник, посвященный Международному женскому дню 8 марта	УК и МП	МБУК ЦКД «Союз» Волжского района	Районный бюджет	253,079	33,079	70,000	50,000	50,000	50,000
	Культурно-массовое мероприятие, посвященное воссоединению Крыма с Россией	УК и МП	МБУК ЦКД «Союз» Волжского района	Районный бюджет	150,000	0,000	0,000	50,000	50,000	50,000
	Районный праздник «День работника культуры»	УК и МП	МБУК ЦКД «Союз» Волжского района	Районный бюджет	460,000	0,000	100,000	120,000	120,000	120,000
	Районный праздник «День Победы!»	УК и МП	МБОУ ДО «ДШИ № 1» п. Чёрновский	Районный бюджет	849,956	209,956	160,000	160,000	160,000	160,000
		УК и МП	МБОУ ДО «ДШИ № 2» п. Стройкерамика		888,750	248,750	160,000	160,000	160,000	160,000
		УК и МП	МБОУ ДО «ДШИ № 3» с . Курумоч		755,698	230,698	45,000	160,000	160,000	160,000
		УК и МП	МБОУ ДО «ДШИ № 4» с . Лопатино		753,980	113,980	160,000	160,000	160,000	160,000
		УК и МП	МБОУ ДО «ДШИ № 5» п. Рощинский		771,977	131,977	160,000	160,000	160,000	160,000
		УК и МП	МБУК ЦКД «Союз» Волжского района		825,000	0,000	825,000	0,000	0,000	0,000
	Районный праздник, «Маленькая страна», посвященный Дню защиты детей	УК и МП	МБОУ ДО «ДШИ № 3» с . Курумоч	Районный бюджет	400,000	0,000	100,000	100,000	100,000	100,000
	Районный праздник, посвященный Дню России	УК и МП	МБОУ ДО «ДШИ № 3» с . Курумоч	Районный бюджет	750,000	0,000	0,000	250,000	250,000	250,000
	Организация и проведение районного праздника «День социального работника»	УК и МП	МБОУ ДО «ДШИ № 1» п. Чёрновский	Районный бюджет	100,000	0,000	25,000	25,000	25,000	25,000
			МБОУ ДО «ДШИ № 2» п. Стройкерамика	Районный бюджет	100,000	0,000	25,000	25,000	25,000	25,000
	Организация и проведение районного праздника «День медицинского работника»	УК и МП	МБОУ ДО «ДШИ № 3» с . Курумоч	Районный бюджет	62,400	2,400	0,000	20,000	20,000	20,000
			МБОУ ДО «ДШИ № 4» с . Лопатино		74,990	14,990	15,000	15,000	15,000	15,000
			МБОУ ДО «ДШИ № 5» п. Рощинский		74,858	14,858	15,000	15,000	15,000	15,000
	Районный праздник, посвященный Дню образования муниципального района Волжский Самарской области	УК и МП	МБОУ ДО «ДШИ № 1» п. Чёрновский	Районный бюджет	900,000	0,000	0,000	300,000	300,000	300,000
			МБОУ ДО «ДШИ № 2» п. Стройкерамика		900,000	0,000	0,000	300,000	300,000	300,000
			МБОУ ДО «ДШИ № 3» с . Курумоч		900,000	0,000	0,000	300,000	300,000	300,000
			МБОУ ДО «ДШИ № 4» с . Лопатино		900,000	0,000	0,000	300,000	300,000	300,000
			МБОУ ДО «ДШИ № 5» п. Рощинский		900,000	0,000	0,000	300,000	300,000	300,000
	Участие в Поволжской агропромышленной выставке	УК и МП	МБУК «ИКМ» Волжского района	Районный бюджет	1750,000	350,000	350,000	350,000	350,000	350,000
	Проведение мероприятий, посвященных Международному дню пожилых людей	УК и МП	МБУК «ИКМ» Волжского района	Районный бюджет	600,000	0,000	0,000	200,000	200,000	200,000
	Проведение мероприятий, посвященных чествованию юбиляров-долгожителей	УК и МП	МБУК ЦКД «Союз» Волжского района	Районный бюджет	554,750	99,750	155,000	100,000	100,000	100,000
	Проведение мероприятий, посвященных памятным датам в истории России	УК и МП	МБУК «Межпоселенческая библиотека Волжского района»	Районный бюджет	200,000	0,000	50,000	50,000	50,000	50,000
	Организация участия делегации Волжского района в Губернском фестивале самодеятельного творчества	УК и МП	МБУК ЦКД «Союз» Волжского района	Районный бюджет	798,560	98,560	100,000	200,000	200,000	200,000
	День учителя	УК и МП	МБОУ ДО «ДШИ № 2» п. Стройкерамика	Районный бюджет	450,000	0,000	0,000	150,000	150,000	150,000
	Новогодние и рождественские мероприятия	УК и МП	МБОУ ДО «ДШИ № 2» п. Стройкерамика	Районный бюджет	150,000	0,000	0,000	50,000	50,000	50,000
	Организация участия творческих коллективов, техническое сопровождение в районных праздниках, не вошедших в план мероприятий подведомственных Управлению культуры и молодёжной политики учреждений	УК и МП	МБУК ЦКД «Союз» Волжского района	Районный бюджет	3304,296	704,296	1100,000	500,000	500,000	500,000
			МБОУ ДО «ДШИ № 5» п. Рощинский		249,990	49,990	50,000	50,000	50,000	50,000
			МБОУ ДО «ДШИ № 1» п. Чёрновский		249,999	49,999	50,000	50,000	50,000	50,000
			МБОУ ДО «ДШИ № 3» п. Курумоч		45,290	45,290	0,000	0,000	0,000	0,000
			МБОУ ДО «ДШИ № 4» п. Лопатино		174,806	174,806	0,000	0,000	0,000	0,000
			МБОУ ДО «ДШИ № 2» п. Стройкерамика		360,016	160,016	50,000	50,000	50,000	50,000
			МБУК «ИКМ» Волжского района		100,797	100,797	0,000	0,000	0,000	0,000
2.2.	Организация и проведение районных конкурсов, фестивалей:									
	Областной конкурс - фестиваль народного песенного творчества им. Ю.Н.Новикова «Поет село родное»	УК и МП	МБУК ЦКД «Союз» Волжского района	Районный бюджет	474,765	74,765	100,000	100,000	100,000	100,000
	Фестиваль осенних даров природы «Золотой калейдоскоп»	УК и МП	МБУК ЦКД «Союз» Волжского района	Районный бюджет	165,000	0,000	0,000	55,000	55,000	55,000
	Фестиваль художественного творчества и прикладного искусства среди людей с ограниченными возможностями здоровья	УК и МП	МБУК «ИКМ» Волжского района	Районный бюджет	150,000	0,000	0,000	50,000	50,000	50,000
	Районный конкурс детского рисунка «Край, в котором я живу».	УК и МП	МБОУ ДО «ДШИ № 2» п. Стройкерамика	Районный бюджет	160,000	0,000	40,000	40,000	40,000	40,000
	Областной конкурс - фестиваль хореографического творчества «Хрустальный башмачок»	УК и МП	МБОУ ДО «ДШИ № 2» п. Стройкерамика	Районный бюджет	339,984	19,984	80,000	80,000	80,000	80,000
	Областной фестиваль-конкурс эстрадного творчества «Лестница к звездам»	УК и МП	МБУК ЦКД «Союз» Волжского района	Районный бюджет	412,265	82,265	0,000	110,000	110,000	110,000
	Фотоконкурс «Сторона родная»	УК и МП	МБОУ ДО «ДШИ № 4» п. Лопатино	Районный бюджет	160,000	0,000	40,000	40,000	40,000	40,000
	Районный праздник - фестиваль «Казачья ярмарка»	УК и МП	МБОУ ДО «ДШИ № 3» п. Курумоч	Районный бюджет	240,000	0,000	0,000	80,000	80,000	80,000

2.3.	Организация и проведение отчетных концертов творческих коллективов муниципального района Волжский Самарской области:									
	Отчётный концерт народного самодеятельного коллектива «Музыкального центра Автоклуб»	УК и МП	МБУК ЦКД «Союз» Волжского района	Районный бюджет	450,000	100,000	50,000	100,000	100,000	100,000
	Отчетный концерт народного вокального ансамбля «Вера» им. Ю.Н. Новикова.	УК и МП	МБУК ЦКД «Союз» Волжского района	Районный бюджет	350,000	0,000	50,000	100,000	100,000	100,000
2.4.	Создание музейных экспозиций и выставок	УК и МП	МБУК «ИКМ» Волжского района	Районный бюджет	220,000	25,000	150,000	15,000	15,000	15,000
2.5.	«Организация работы музейной литературно-музыкальной гостиной «Волжское кругосветье»	УК и МП	МБУК «ИКМ» Волжского района	Районный бюджет	40,000	10,000	0,000	10,000	10,000	10,000
2.6.	Участие в Самарской областной детской археологической школе (совместно с СОИКМ им. П. В. Алабина)	УК и МП	МБУК «ИКМ» Волжского района	Районный бюджет	75,000	0,000	0,000	25,000	25,000	25,000
2.7.	Районный экологический фестиваль «Зеленая палочка»	УК и МП	МБУК «ИКМ» Волжского района	Районный бюджет	40,000	10,000	0,000	10,000	10,000	10,000
2.8.	Проведение районной историко-краеведческой конференции для школьников «Страницы памяти»	УК и МП	МБУК «ИКМ» Волжского района	Районный бюджет	60,000	15,000	0,000	15,000	15,000	15,000
2.9.	Обеспечение сохранности музейного фонда и оснащение фондохранилища	УК и МП	МБУК «ИКМ» Волжского района	Районный бюджет	135,000	30,000	30,000	25,000	25,000	25,000
2.10.	Камеральная обработка предметов хранения музейного фонда	УК и МП	МБУК «ИКМ» Волжского района	Районный бюджет	149,960	29,960	30,000	30,000	30,000	30,000
2.11.	Поддержка творчества самодеятельных поэтов, художников, композиторов. Проведение выставок, презентаций, создание сборников стихов и прозы самодеятельных авторов, проведение краеведческих чтений	УК и МП	МБУК «ИКМ» Волжского района	Районный бюджет	475,000	25,000	0,000	150,000	150,000	150,000
2.12.	Организация и проведение Межрегиональной научно-практической конференции «Музыкальное образование: традиции и инновации»	УК и МП	МБОУ ДО «ДШИ № 1» п. Чёрновский	Районный бюджет	160,000	0,000	40,000	40,000	40,000	40,000
2.13.	Проект «Рощинский приглашает»: Межзональная теоретическая олимпиада по сольфеджио для учащихся средних и старших классов сельских детских музыкальных школ и детских школ искусств	УК и МП	МБОУ ДО «ДШИ № 5» п. Рощинский	Районный бюджет	60,000	0,000	15,000	15,000	15,000	15,000
2.14.	Зональный конкурс академического, народного и эстрадного пения «Люблю тебя, моя Россия»	УК и МП	МБОУ ДО «ДШИ № 4» п. Лопатино	Районный бюджет	125,000	25,000	25,000	25,000	25,000	25,000
2.15.	«И девчонки, и мальчишки - все на свете любят книжки». Неделя детской и юношеской книги	УК и МП	МБУК «Межпоселенческая библиотека Волжского района»	Районный бюджет	60,000	0,000	15,000	15,000	15,000	15,000
2.16.	«Войны священные страницы навеки в памяти людской». Цикл мероприятий, посвященных Победе в Великой Отечественной войне	УК и МП	МБУК «Межпоселенческая библиотека Волжского района»	Районный бюджет	48,304	8,304	10,000	10,000	10,000	10,000
2.17.	«Славянских букв серебряная роспись». Неделя славянской письменности и культуры	УК и МП	МБУК «Межпоселенческая библиотека Волжского района»	Районный бюджет	40,000	0,000	10,000	10,000	10,000	10,000
2.18.	«Летний книжный круиз». Летний читательский марафон	УК и МП	МБУК «Межпоселенческая библиотека Волжского района»	Районный бюджет	40,000	0,000	10,000	10,000	10,000	10,000
2.19.	«Земля, что дарит вдохновенье». Цикл краеведческих экскурсий	УК и МП	МБУК «Межпоселенческая библиотека Волжского района»	Районный бюджет	40,000	0,000	10,000	10,000	10,000	10,000
2.20.	Работа по повышению квалификации кадров согласно планам российских и областных курсов повышения квалификации	УК и МП	МБУК «Межпоселенческая библиотека Волжского района»	Районный бюджет	202,000	2,000	50,000	50,000	50,000	50,000
			МБУК ЦКД «Союз» Волжского района		155,000	0,000	5,000	50,000	50,000	50,000
			МБУК «ИКМ» Волжского района		200,000	0,000	50,000	50,000	50,000	50,000
2.21.	Организация мероприятий, посвящённых чествованию юбиляров – учреждений культуры муниципального района Волжский Самарской области	УК и МП	МБУК ЦКД «Союз» Волжского района	Районный бюджет	350,000	0,000	0,000	150,000	100,000	100,000
2.22.	Цикл этнографических музейных программ для детей и молодёжи «Русские празднества на постоялом дворе	УК и МП	МБУК «ИКМ» Волжского района	Районный бюджет	84,980	24,980	0,000	20,000	20,000	20,000
2.23.	Международная научно-практическая конференция «Гражданское и патриотическое воспитание детей и юношества средствами музейной педагогики»	УК и МП	МБУК «ИКМ» Волжского района	Районный бюджет	165,000	0,000	0,000	55,000	55,000	55,000
2.24.	Межмуниципальный семинар-практикум по художественному творчеству «Волжская палитра»	УК и МП	МБУК «ИКМ» Волжского района	Районный бюджет	50,000	50,000	0,000	0,000	0,000	0,000
Итого					27 459,141	3459,623	4884,518	6405,000	6355,000	6355,000
3. Укрепление кадрового потенциала сферы культуры										
3.1.	Участие в областных, всероссийских, межрегиональных, международных конкурсах профессионального мастерства	УК и МП	МБУК ЦКД «Союз» Волжского района	Районный бюджет	353,900	53,900	0,000	100,000	100,000	100,000
3.2.	Участие районных творческих коллективов во всероссийских, межрегиональных, международных мероприятиях в рамках межведомственного взаимодействия	УК и МП	МБУК ЦКД «Союз» Волжского района	Районный бюджет	300,000	0,000	0,000	100,000	100,000	100,000
3.3.	Поощрение лучших муниципальных учреждений культуры и лучших работников муниципальных учреждений культуры Самарской области, находящихся на территории сельских поселений	УК и МП	МБУК «ИКМ» Волжского района	Районный бюджет	50,000	0,000	50,000	0,000	0,000	0,000
			МБУК ЦКД «Союз» Волжского района	Районный бюджет	50,000	0,000	50,000	0,000	0,000	0,000
			Администрация м.р. Волжский	Районный бюджет	152,564	152,564	152,564	0,000	0,000	0,000
Итого					1059,028	206,464	252,564	200,000	200,000	200,000
4. Совершенствование системы коммуникации в сфере культуры, формирование положительного имиджа Волжского района										
4.1.	Оснащение компьютерным оборудованием	УК и МП	МБУК ЦКД «Союз» Волжского района	Районный бюджет	250,482	100,000	50,482	0,000	0,000	100,000
			МБУК «Межпоселенческая библиотека Волжского района»		251,696	131,696	20,000	0,000	0,000	100,000
			МБУК «ИКМ» Волжского района		100,000	0,000	0,000	0,000	0,000	100,000
4.2.	Осуществление мероприятий по созданию и техническому обеспечению работы интернет-сайтов учреждений сферы культуры, подписка на периодические издания, приобретение «Энциклопедии подвига»	УК и МП	МБУК «Межпоселенческая библиотека Волжского района»	Районный бюджет	318,000	183,000	85,000	0,000	50,000	0,000
			МБУК «ИКМ» Волжского района		146,000	48,000	48,000	0,000	50,000	0,000
			МБУК ЦКД «Союз» Волжского района		50,000	0,000	0,000	0,000	50,000	0,000
Итого					1116,178	462,696	203,482	0,000	150,000	300,000
5. Модернизация и укрепление материально-технической базы муниципальных учреждений, осуществляющих деятельность в сфере культуры на территории Волжского района										
5.1.	Приобретение технического оборудования для учреждений культуры Волжского района	УК и МП	МБУК ЦКД «Союз» Волжского района	Районный бюджет	1040,000	300,000	440,000	100,000	100,000	100,000
5.2.	Приобретение костюмов для творческих коллективов Волжского района	УК и МП	МБУК ЦКД «Союз» Волжского района	Районный бюджет	800,000	150,000	200,000	150,000	150,000	150,000
5.3.	Изготовление декораций для проведения районных культурно-массовых мероприятий	УК и МП	МБОУ ДО «ДШИ № 5» п. Рощинский	Районный бюджет	500,000	100,000	100,000	100,000	100,000	100,000
5.4.	Запись фонограмм для творческих коллективов Волжского района	УК и МП	МБУК ЦКД «Союз» Волжского района	Районный бюджет	755,000	150,000	155,000	150,000	150,000	150,000
5.5.	Проведение мероприятий по обеспечению пожарной безопасности в учреждениях культуры Волжского района	УК и МП	МБОУ ДО «ДШИ № 1» п. Чёрновский	Районный бюджет	210,010	70,010	70,000	0,000	0,000	70,000
			МБОУ ДО «ДШИ № 3» с . Курумоч		140,000	70,000	0,000	0,000	0,000	70,000
			МБОУ ДО «ДШИ № 4» с . Лопатино		210,000	70,000	70,000	0,000	0,000	70,000
			МБУК «Межпоселенческая библиотека Волжского района»		135,000	15,000	50,000	0,000	0,000	70,000
			МБУК «ИКМ» Волжского района		239,300	99,300	70,000	0,000	0,000	70,000
5.6.	Разработка проектно-сметной документации для проведения ремонтных работ в учреждениях культуры района, а также софинансирование мероприятий по ремонту учреждений культуры Волжского района	Администрация м.р. Волжский	Муниципальное бюджетное учреждение «Управление градостроительства и жилищно-коммунального хозяйства» Волжского района Самарской области	Районный бюджет	76554,207	30177,976	46376,231	0,000	0,000	0,000
5.7.	Комплектование книжных фондов муниципальных библиотек	УК и МП	МБУК «Межпоселенческая библиотека Волжского района»	Районный бюджет	4923,624	793,728	1174,896	985,000	985,000	985,000
				Бюджет поселений	4923,624	793,728	1174,896	985,000	985,000	985,000
5.8.	Развитие муниципальных передвижных систем (Автоклубов)	УК и МП	МБУК ЦКД «Союз» Волжского района	Районный бюджет	150,000	0,000	0,000	50,000	50,000	50,000
5.9.	Проведение работ по ремонту в ДШИ Волжского района	УК и МП	МБОУ ДО «ДШИ № 1» п. Чёрновский	Районный бюджет	0,000	0,000	0,000	0,000	0,000	0,000
			МБОУ ДО «ДШИ № 2» п. Стройкерамика		200,000	0,000	0,000	0,000	200,000	0,000
			МБОУ ДО «ДШИ № 3» п. Курумоч		200,000	0,000	0,000	0,000	0,000	200,000
			МБОУ ДО «ДШИ № 4» с . Лопатино		690,364	490,364	0,000	0,000	0,000	200,000
			МБОУ ДО «ДШИ № 5» п . Рощинский		200,000	0,000	0,000	200,000	0,000	0,000
5.10.	Приобретение музыкальных инструментов для творческих коллективов, учреждений культуры, детских школ искусств Волжского района	УК и МП	МБУК ЦКД «Союз» Волжского района	Районный бюджет	642,990	192,990	0,000	150,000	150,000	150,000
5.11.	Укрепление материально-технической базы учреждений культуры Волжского района	УК и МП	МБУК ЦКД «Союз» Волжского района	Районный бюджет	393,224	193,224	0,000	0,000	200,000	0,000
			МБУК «ИКМ» Волжского района		100,000	0,000	0,000	0,000	100,000	0,000
			МБОУ ДО «ДШИ № 4» с . Лопатино		200,000	0,000	200,000	0,000	0,000	0,000
			МБУК «Межпоселенческая библиотека Волжского района»		400,000	200,000	0,000	0,000	200,000	0,000
5.12	Проведение государственной экспертизы подтверждения расчета начальной (максимальной) цены контракта стоимости проектно-изыскательских работ	Администрация м.р. Волжский	Муниципальное бюджетное учреждение «Управление градостроительства и жилищно-коммунального хозяйства» Волжского района Самарской области	Районный бюджет	212,031	183,231	28,800	0,000	0,000	0,000
5.13.	Оснащение музея информационно-опознавательными знаками (табличками)	УК и МП	МБУК «ИКМ» Волжского района	Районный бюджет	25,000	25,000	0,000	0,000	0,000	0,000
5.14.	Соблюдение санитарно-эпидемиологических требований в условиях профилактики и предотвращения распространения новой коронавирусной инфекции (COVID-19)	УК и МП	МБОУ ДО «ДШИ № 1» п. Чёрновский	Районный бюджет	75,050	75,050	0,000	0,000	0,000	0,000
			МБОУ ДО «ДШИ № 2» п. Стройкерамика		155,750	155,750	0,000	0,000	0,000	0,000
			МБОУ ДО «ДШИ № 3» п. Курумоч		70,550	70,550	0,000	0,000	0,000	0,000
			МБОУ ДО «ДШИ № 4» с . Лопатино		84,050	84,050	0,000	0,000	0,000	0,000
			МБОУ ДО «ДШИ № 5» п . Рощинский		70,550	70,550	0,000	0,000	0,000	0,000
5.15.	Приобретение пассажирского автомобиля Ford TRANSIT V363	УК и МП	МБУК ЦКД «Союз» Волжского района	Районный бюджет	3300,00	0,000	3300,000	0,000	0,000	0,000
Итого:					97600,324	34530,501	53409,823	2870,000	3370,000	3420,000
ВСЕГО					128094,635	38789,248	58925,387	9660,000	10260,000	10460,000

ИЗВЕЩЕНИЕ О ПРОВЕДЕНИИ СОБРАНИЯ О СОГЛАСОВАНИИ МЕСТОПОЛОЖЕНИЯ ГРАНИЦЫ ЗЕМЕЛЬНОГО УЧАСТКА

Кадастровым инженером ООО «СВЗК» Хахановой Евгенией Владимировной, аттестат № 63-11-100, адрес: г. Самара, ул. Ставропольская, 3, офис 401; т. 97-98-012 (013); e-mail: SVZK063@niail.ru, в отношении земельного участка с кадастровым номером 63:17:1702002:1075, расположенного по адресу: Самарская область, Волжский район, с. Березовый Гай, ул. Зеленая, д. 47, выполняются кадастровые работы по уточнению границ земельного участка.

Заказчиком кадастровых работ является Карман Андрей Иванович, т. 8-927-750-06-78 (Наталия), почтовый адрес: Самарская область, Волжский район, с. Березовый Гай, ул. Зеленая, д. 47.

Собрание заинтересованных лиц по поводу согласования местоположения границы состоится по адресу: Самарская область, г.Самара, ул. Антонова-Овсеенко. д.44б, офис 402, 10 августа 2021 г. в 10.00.

С проектом межевого плана земельного участка можно ознакомиться по адресу: Самарская область. г.Самара, ул. Антонова-Овсеенко, д. 44б, офис 402.

Возражения по проекту межевого плана и требования о проведении согласования местоположения границ земельных участков на местности принимаются с 10 июля 2021 г. по 09 августа 2021 г. по адресу: Самарская область, г.Самара, ул. Антонова-Овсеенко, д. 44б, офис 402.

Смежные земельные участки, с правообладателями которых требуется согласовать местоположение границы, расположены по адресу:

Самарская область, Волжский район, с. Березовый Г ай, ул. Зеленая, д. 43 А;

Самарская область, Волжский район, с. Березовый Г ай, ул. Зеленая, д. 45.

Необходимо иметь документ, удостоверяющий личность, а также документы о правах на земельный участок.

ИЗВЕЩЕНИЕ О СОГЛАСОВАНИИ МЕСТОПОЛОЖЕНИЯ ГРАНИЦ ЗЕМЕЛЬНОГО УЧАСТКА

Кадастровым инженером Петрущенко Александром Владимировичем, квалификационный аттестат № 63-16-933, e-mail: apetrushhenko@mail.ru, тел. 8-917-117-77-37, адрес: 446200, г.Новокуйбышевск, ул.Коммунистическая, д.38, кв.76, в отношении земельного участка с кадастровым номером 63:17:0404004:2048, расположенного по адресу: Российская Федерация, Самарская обл., р-н Волжский, массив Новокуйбышевский, товарищество «Зори Жигулей», линия Малинов, участок 46, выполняются кадастровые работы по уточнению местоположения границ земельного участка.

Заказчиком кадастровых работ является Митина Светлана Владимировна, почтовый адрес: Самарская обл.,г. Новокуйбышевск, пр.Мира, д.6Б, кв.26, тел. 8-919-803-15-19.

Собрание заинтересованных лиц по поводу согласования местоположения границ состоится по адресу: Самарская обл., р-н Волжский, массив Новокуйбышевский, товарищество «Зори Жигулей», линия Малинов, участок 46, 12 августа 2021 г. в 11.00.

Смежные земельные участки, с правообладателями которых требуется согласовать местоположение границ: Самарская обл., р-н Волжский, массив Новокуйбышевский, товарищество «Зори Жигулей», линия Малиновая, участок 44; Самарская обл., р-н Волжский, массив Новокуйбышевский, товарищество «Зори Жигулей», линия Вишневая, участок 45.

Возражения по проекту межевого плана и требования о проведении согласования местоположения границ земельного участка на местности принимаются с 10 июля 2021 г. по 12 августа 2021 г. по адресу: г.Новокуйбышевск, ул.Коммунистическая, д.38, кв.76.

При проведении согласования местоположения границ при себе необходимо иметь документ, удостоверяющий личность, а также документы о правах на земельный участок.

АДМИНИСТРАЦИЯ СЕЛЬСКОГО ПОСЕЛЕНИЯ ВЕРХНЯЯ ПОДСТЕПНОВКА МУНИЦИПАЛЬНОГО РАЙОНА ВОЛЖСКИЙ САМАРСКОЙ ОБЛАСТИ

ПОСТАНОВЛЕНИЕ

от 06.07.2021 г. № 618-р

Об утверждении порядка предоставления в 2021 году субсидий за счет бюджета Администрации сельского поселения Верхняя Подстепновка муниципального района Волжский Самарской области гражданам, ведущим личное подсобное хозяйство на территории сельского поселения Верхняя Подстепновка муниципального района Волжский Самарской области, в целях возмещения затрат в связи с производством сельскохозяйственной продукции в части расходов на содержание крупного рогатого скота

В соответствии с 78 статьей Бюджетного кодекса Российской Федерации и Федеральным законом от 6 октября 2003 года № 131-ФЗ «Об общих принципах организации местного самоуправления в Российской Федерации» Администрация сельского поселения Верхняя Подстепновка муниципального района Волжский Самарской области ПОСТАНОВЛЯЕТ:

1. Утвердить порядок предоставления в 2021 году субсидий за счет бюджета Администрации сельского поселения Верхняя Подстепновка муниципального района Волжский Самарской области гражданам, ведущим личное подсобное хозяйство на территории сельского поселения Верхняя Подстепновка муниципального района Волжский Самарской области, в целях возмещения затрат в связи с производством сельскохозяйственной продукции в части расходов на содержание крупного рогатого скота.

2. Опубликовать настоящее Постановление в газете «Волжская новь».

3. Настоящее Постановление вступает в силу с момента опубликования.

С.А. СЛЕСАРЕНКО.
Глава сельского поселения.

Приложение
к Постановлению Администрации сельского поселения Верхняя Подстепновка муниципального района Волжский Самарской области
от 06.07.2021 г. № 618-р

Порядок
предоставления в 2021 году субсидий гражданам, ведущим личное подсобное хозяйство на территории сельского поселения Верхняя Подстепновка муниципального района Волжский Самарской области, в целях возмещения затрат в связи с производством сельскохозяйственной продукции в части расходов на содержание крупного рогатого скота.

1. Настоящий Порядок определяет механизм предоставления в 2021 году субсидий за счёт бюджета Администрации сельского поселения Верхняя Подстепновка муниципального района Волжский Самарской области гражданам, ведущим личное подсобное хозяйство на территории сельского поселения Верхняя Подстепновка муниципального района Волжский Самарской области, в целях возмещения затрат в связи с производством сельскохозяйственной продукции в части расходов на содержание крупного рогатого скота (далее - субсидия).

2. Субсидии предоставляются в соответствии со сводной бюджетной росписью бюджета Администрации сельского поселения Верхняя Подстепновка муниципального района Волжский Самарской области на соответствующий финансовый год в пределах лимитов бюджетных обязательств по предоставлению субсидий, утвержденных в установленном порядке Администрацией сельского поселения Верхняя Подстепновка муниципального района Волжский Самарской области.

3. Предоставление субсидий осуществляется на безвозмездной и безвозвратной основе Администрацией сельского поселения Верхняя Подстепновка муниципального района Волжский Самарской области.

4. Субсидии предоставляются гражданам, ведущим личное подсобное хозяйство на территории сельского поселения Верхняя Подстепновка муниципального района Волжский, Самарской области в соответствии с Федеральным законом «О личном подсобном хозяйстве» (далее – производители), в целях возмещения затрат в связи с производством сельскохозяйственной продукции в части расходов на содержание крупного рогатого скота.

5. Субсидии не предоставляются производителям, личное подсобное хозяйство которых не учтено в похозяйственной книге.

6. Субсидии предоставляются производителям, соответствующим требованиям 4,5 настоящего Порядка (далее – получатели), в целях возмещения затрат в связи с производством сельскохозяйственной продукции в части расходов на содержание крупного рогатого скота (за исключением затрат, ранее возмещённых в соответствии с действующим законодательством).

7. После получения субсидии получатели обязаны соблюдать следующие условия:

Согласие получателя на осуществление Администрацией сельского поселения Верхняя Подстепновка муниципального района Волжский Самарской области и органами государственного (муниципального) финансового контроля проверок соблюдения получателем субсидии условий, целей и порядка её предоставления, предусмотренное соглашением о предоставлении субсидии, заключенным между Администрацией сельского поселения Верхняя Подстепновка муниципального района Волжский Самарской области и получателем субсидии;

Отсутствие выявленных в ходе проверок, проводимых уполномоченными органами, недостоверных сведений в документах, представленных получателями в соответствии с пунктом 9 настоящего Порядка, а также фактов неправомерного получения субсидии.

8. Размер субсидии, предоставляемой получателю, определяется как произведение количества коров старше 1 года, которые учтены в похозяйственной книге по состоянию на дату не позднее чем за 30 дней до даты подачи заявления о предоставлении субсидии, и ставки расчёта размера субсидии.

Ставка размера субсидии составляет: за 1 голову коровы-1500,00 (одна тысяча пятьсот) рублей, утверждаемой Администрацией сельского поселения Верхняя Подстепновка муниципального района Волжский Самарской области.

9. В целях получения субсидии производителем представляются не позднее 1 ноября текущего финансового года в Администрацию сельского поселения Верхняя Подстепновка муниципального района Волжский Самарской области, в пределах границ которого производитель осуществляет свою деятельность, следующие документы:

заявление о предоставлении субсидии с указанием почтового адреса и контактного телефона производителя;

справка-расчёт о причитающейся производителю субсидии по форме согласно приложению к настоящему Порядку;

копия паспорта производителя, заверенная главой сельского поселения или уполномоченными ими лицами;

копия документа с указанием номера счёта, открытого производителю в российской кредитной организации;

выписка из похозяйственной книги о наличии поголовья крупного рогатого скота заверенная Главой сельского поселения или уполномоченными ими лицами.

10. Администрация сельского поселения Верхняя Подстепновка муниципального района Волжский Самарской области в целях предоставления субсидий осуществляет:

регистрацию заявлений о предоставлении субсидий в порядке их поступления в специальном журнале, листы которого должны быть пронумерованы, прошнурованы, скреплены печатью Администрации сельского поселения Верхняя Подстепновка муниципального района Волжский Самарской области;

рассмотрение документов, предусмотренных пунктом 9 настоящего Порядка, и принятие решения о предоставлении получателю субсидии или отказе в её предоставлении в течение 30 рабочих дней со дня регистрации заявления о предоставлении субсидии.

11. Предоставление субсидии осуществляется путем перечисления суммы субсидии на счёт, открытый получателю в российской кредитной организации на основании соглашения, заключенного между получателем и Администрацией сельского поселения Верхняя Подстепновка муниципального района Волжский Самарской области, предусматривающего соблюдение условий, предусмотренных пунктом 7 настоящего порядка.

Администрация вправе привлекать кредитные организации для перечисления получателям субсидий при условии заключения соглашения Администрации сельского поселения Верхняя Подстепновка муниципального района Волжский Самарской области с кредитной организацией в порядке, установленном действующим законодательством, предусмотрев в нем возможность перечисления общей суммы субсидий на счет российской кредитной организации для последующего зачисления на счет получателей.

12. Основаниями для отказа в предоставлении получателю субсидии являются:

- отсутствие крупного рогатого скота, на момент проверки специалистами Администрации, по заявленному адресу;
- несоответствие производителя требованиям пунктов 4, 5 настоящего Порядка;
- отсутствие, недостаточность или использование Администрацией сельского поселения Верхняя Подстепновка муниципального района Волжский Самарской области в полном объеме лимитов бюджетных обязательств по предоставлению субсидий, утвержденных в установленном порядке Администрацией сельского поселения Верхняя Подстепновка муниципального района Волжский Самарской области.
- представление документов, указанных в пункте 9 настоящего Порядка, с нарушением сроков, установленных пунктом 9 настоящего Порядка, не в полном объеме и (или) не соответствующих требованиям действующего законодательства.

В случае принятия решения об отказе в предоставлении субсидии представленные производителем документы подлежат возврату с мотивированным отказом (в письменной форме).

Производитель после устранения причин, послуживших основанием для отказа в предоставлении субсидии, вправе вновь обратиться с заявлением о предоставлении субсидии в срок, установленный пунктом 9 настоящего Порядка.

13. В случае нарушения получателем условий, предусмотренных пунктом 7 настоящего Порядка, получатель обязан в течение 10 дней со дня получения письменного требования Администрации сельского поселения Верхняя Подстепновка муниципального района Волжский Самарской области о возврате субсидии или её части возвратить в доход бюджета Администрации сельского поселения Верхняя Подстепновка муниципального района Волжский Самарской области предоставленную субсидию или её часть, полученную неправомерно.

В случае если субсидия или её часть не возвращена в установленный срок, она взыскивается в доход бюджета Администрации сельского поселения Верхняя Подстепновка муниципального района Волжский Самарской области в порядке, установленном действующим законодательством.

14. Администрация сельского поселения Верхняя Подстепновка осуществляет обязательную проверку соблюдения условий, целей и порядка предоставления субсидий их получателями. Контроль за целевым предоставлением субсидий осуществляется Администрацией сельского поселения Верхняя Подстепновка муниципального района Волжский Самарской области.

Приложение
К Порядку предоставления в 2021 году субсидий
гражданам, ведущим личное подсобное хозяйство на территории сельского поселения Верхняя Подстепновка муниципального района Волжский в целях возмещения затрат в связи с производством сельскохозяйственной продукции в части расходов на содержание крупного рогатого скота

Справка-расчёт
для предоставления субсидий за счёт средств бюджета Администрации сельского поселения Верхняя Подстепновка гражданам, ведущим личное подсобное хозяйство на территории сельского поселения Верхняя Подстепновка муниципального района Волжский Самарской области, в целях возмещения затрат в связи с производством сельскохозяйственной продукции в части расходов на содержание крупного рогатого скота

_____
(И.О.Фамилия гражданина, ведущего личное подсобное хозяйство)
ИНН _____ л/счёт _____
наименование кредитной организации _____
БИК _____ кор/счёт _____
за 2021 год.

Наименование сельскохозяйственных животных	Поголовье согласно похозяйственной книге, голов	Ставка субсидии, рублей	Сумма причитающейся субсидии, рублей (гр.2 х гр.3)
1	2	3	4
Коровы		1500,00	
Всего	X	X	

Гражданин, ведущий личное подсобное хозяйство _____ _____
подпись И.О.Фамилия

Глава сельского поселения _____ С.А.Слесаренко
подпись И.О.Фамилия

Дата
М.П

ЗАКЛЮЧЕНИЕ
о результатах публичных слушаний в сельском поселении Воскресенка муниципального района Волжский Самарской области

1. Дата оформления заключения о результатах общественных обсуждений или публичных слушаний – 09.07.2021 г.

2. Наименование проекта, рассмотренного на публичных слушаниях сельского поселения Воскресенка муниципального района Волжский Самарской области (далее – проект): «Внесение изменений в Правила землепользования и застройки сельского поселения Воскресенка муниципального района Волжский Самарской области».

Основание проведения публичных слушаний - Постановление Администрации сельского поселения Воскресенка муниципального района Волжский Самарской области от «01» июня 2021 года № 198 «О проведении публичных слушаний по проекту внесения изменений в Правила землепользования и застройки сельского поселения Воскресенка муниципального района Волжский Самарской области», опубликованное в газете «Волжская Новь» от 05 июня 2021 №43 (8120).

Дата проведения публичных слушаний – с 05 июня 2021 года по 09 июля 2021 года.

3. Реквизиты протокола общественных обсуждений или публичных слушаний, на основании которого подготовлено заключение о результатах общественных обсуждений или публичных слушаний – № б/н от 02.07.2021 г.

4. В общественных обсуждениях или публичных слушаниях приняли участие 4 (четыре) человека.

5. Предложения и замечания по проекту решения «О внесении изменений в Правила землепользования и застройки сельского поселения Воскресенка муниципального района Волжский Самарской области» внесла в протокол общественных обсуждений или публичных слушаний Крайнова Т.А.

6. Обобщенные сведения, полученные при учете замечаний и предложений, выраженных участниками общественных обсуждений или публичных слушаний и постоянно проживающими на территории, в пределах которой проводятся общественные обсуждения или публичные слушания, и иными заинтересованными лицами по вопросам, вынесенным на общественные обсуждения или публичные слушания:

№	Содержание внесенных предложений и замечаний	Рекомендации организатора о целесообразности или нецелесообразности учета замечаний и предложений, поступивших на общественных обсуждениях или публичных слушаниях	Выводы
Предложения, поступившие от участников общественных обсуждений или публичных слушаний и постоянно проживающих на территории, в пределах которой проводятся публичные слушания			
1	Согласна с проектом внесения изменений в Правила землепользования и застройки сп Воскресенка, опубликованным в газете «Волжская новь» №43 от 05.06.2021г., в части изменения градостроительного зонирования в отношении земельного участка с кадастровым номером 63:17:0406001:146, общей площадью 6727 кв.м, расположенного по адресу: Самарская обл., Волжский район, сп Воскресенка, с.Воскресенка, с территориальной зоны «Сх1 «Зона сельскохозяйственных угодий» на территориальную зону «Сх2 «Зона, занятая объектами сельскохозяйственного назначения»	Рекомендуется учесть мнение, внесенное в рамках публичных слушаний.	Принять проект решения «О внесении изменений в Правила землепользования и застройки сельского поселения Воскресенка муниципального района Волжский Самарской области» в редакции, вынесенной на публичные слушания.
2	Не возражаю против проекта внесения изменений в Правила землепользования и застройки сельского поселения Воскресенка, опубликованного в газете «Волжская новь» №43 от 05.06.2021г., в части изменения градостроительного зонирования земельного участка с кадастровым номером 63:17:0508017:89, общей площадью 52809 кв.м, расположенного по адресу: Самарская обл., Волжский район, сельское поселение Воскресенка, с территориальной зоны «Сх1 «Зона сельскохозяйственных угодий» на территориальную зону «Сх2 «Зона, занятая объектами сельскохозяйственного назначения»	Рекомендуется учесть мнение, внесенное в рамках публичных слушаний.	Принять проект решения «О внесении изменений в Правила землепользования и застройки сельского поселения Воскресенка муниципального района Волжский Самарской области» в редакции, вынесенной на публичные слушания.
3	Согласна с проектом внесения изменений в Правила землепользования и застройки сельского поселения Воскресенка, опубликованным в газете «Волжская новь» №43 от 05.06.2021г., в части отображения объекта культурного наследия на картах градостроительного зонирования, расположенного по адресу: Самарская область, Волжский район, сельское поселение Воскресенка, ул. Школьная, д.31а (храм Воскресения Христова)	Рекомендуется учесть мнение, внесенное в рамках публичных слушаний.	Принять проект решения «О внесении изменений в Правила землепользования и застройки сельского поселения Воскресенка муниципального района Волжский Самарской области» в редакции, вынесенной на публичные слушания.
4	Не возражаю против вносимых изменений в Правила землепользования и застройки сельского поселения Воскресенка, вынесенных на общественные слушания, с целью дальнейшего перспективного развития поселения.	Рекомендуется учесть мнение, внесенное в рамках публичных слушаний.	Принять проект решения «О внесении изменений в Правила землепользования и застройки сельского поселения Воскресенка муниципального района Волжский Самарской области» в редакции, вынесенной на публичные слушания.
Предложения, поступившие от иных участников общественных обсуждений или публичных слушаний			
1		-	-

Л.П. РЕЙН.
Глава сельского поселения Воскресенка муниципального района Волжский Самарской области.

ЗАКЛЮЧЕНИЕ
о результатах публичных слушаний в сельском поселении Лопатино муниципального района Волжский Самарской области

1. Дата оформления заключения о результатах общественных обсуждений или публичных слушаний – 06.07.2021 г.

2. Наименование проекта, рассмотренного на публичных слушаниях сельского поселения Лопатино муниципального района Волжский Самарской области (далее – проект): «Внесение изменений в Правила землепользования и застройки сельского поселения Лопатино муниципального района Волжский Самарской области».

Основание проведения публичных слушаний - Постановление Администрации сельского поселения Лопатино муниципального района Волжский Самарской области от «21» мая 2021 года № 148 «О проведении публичных слушаний по проекту внесения изменений в Правила землепользования и застройки сельского поселения Лопатино муниципального района Волжский Самарской области», опубликованное в газете «Волжская новь» от 02 июня 2021 №42 (8119).

Дата проведения публичных слушаний – с 02 июня 2021 года по 06 июля 2021 года.

3. Реквизиты протокола общественных обсуждений или публичных слушаний, на основании которого подготовлено заключение о результатах общественных обсуждений или публичных слушаний – № б/н от 29.06.2021 г.

4. В общественных обсуждениях или публичных слушаниях приняли участие 3 (три) человека.

5. Предложения и замечания по проекту решения «О внесении изменений в Правила землепользования и застройки сельского поселения Лопатино муниципального района Волжский Самарской области» внесла в протокол общественных обсуждений или публичных слушаний Золотарева О.А.

6. Обобщенные сведения, полученные при учете замечаний и предложений, выраженных участниками общественных обсуждений или публичных слушаний и постоянно проживающими на территории, в пределах которой проводятся общественные обсуждения или публичные слушания, и иными заинтересованными лицами по вопросам, вынесенным на общественные обсуждения или публичные слушания:

№	Содержание внесенных предложений и замечаний	Рекомендации организатора о целесообразности или нецелесообразности учета замечаний и предложений, поступивших на общественных обсуждениях или публичных слушаниях	Выводы
Предложения, поступившие от участников общественных обсуждений или публичных слушаний и постоянно проживающих на территории, в пределах которой проводятся публичные слушания			
1	Предложенный проект по внесению изменений в ПЗЗ считаю необходимым принять. Замечания отсутствуют.	Рекомендуется учесть мнение, внесенное в рамках публичных слушаний.	Принять проект решения «О внесении изменений в Правила землепользования и застройки сельского поселения Лопатино муниципального района Волжский Самарской области» в редакции, вынесенной на публичные слушания.
2	Предложенный проект по внесению изменений в ПЗЗ считаю необходимым принять. Замечаний нет.	Рекомендуется учесть мнение, внесенное в рамках публичных слушаний.	Принять проект решения «О внесении изменений в Правила землепользования и застройки сельского поселения Лопатино муниципального района Волжский Самарской области» в редакции, вынесенной на публичные слушания.
3	Одобряю внесение изменений в проект. Замечаний нет.	Рекомендуется учесть мнение, внесенное в рамках публичных слушаний.	Принять проект решения «О внесении изменений в Правила землепользования и застройки сельского поселения Лопатино муниципального района Волжский Самарской области» в редакции, вынесенной на публичные слушания.
Предложения, поступившие от иных участников общественных обсуждений или публичных слушаний			
1		-	

В.Л. ЖУКОВ.
Глава сельского поселения Лопатино муниципального района Волжский Самарской области.

АДМИНИСТРАЦИЯ СЕЛЬСКОГО ПОСЕЛЕНИЯ ВЕРХНЯЯ ПОДСТЕПНОВКА
МУНИЦИПАЛЬНОГО РАЙОНА ВОЛЖСКИЙ
САМАРСКОЙ ОБЛАСТИ
ПОСТАНОВЛЕНИЕ
от 06.07.2021 г. № 619-р
Об установлении отдельных расходных обязательств сельского поселения Верхняя Подстепновка муниципального района Волжский Самарской области

В соответствии с 86 статьей Бюджетного кодекса Российской Федерации и Федеральным законом от 6 октября 2003 года № 131-ФЗ « Об общих принципах организации местного самоуправления в Российской Федерации», руководствуясь Уставом сельского поселения Верхняя Подстепновка муниципального района Волжский Самарской области, Администрация сельского поселения Верхняя Подстепновка муниципального района Волжский Самарской области ПОСТАНОВЛЯЕТ:

1. Установить, что к расходным обязательствам Администрации сельского поселения Верхняя Подстепновка муниципального района Волжский Самарской области относятся:

1.1. Предоставление субсидий за счет бюджета Администрации сельского поселения Верхняя Подстепновка муниципального района Волжский Самарской области гражданам, ведущим личное подсобное хозяйство на территории сельского поселения Верхняя Подстепновка муниципального района Волжский Самарской области, в целях возмещения затрат в связи с производством сельскохозяйственной продукции в части расходов на содержание крупного рогатого скота.

2. Установить, что исполнение предусмотренных настоящим Постановлением расходных обязательств осуществляется:

- за счет и в пределах средств местного бюджета, сформированных за счет субсидий из областного бюджета для софинансирования расходных обязательств по вопросам местного значения, с учетом выполнения показателей социально-экономического развития, в пределах лимитов бюджетных обязательств, предусматриваемых на соответствующий финансовый год в установленном порядке Администрации сельского поселения Верхняя Подстепновка.

3. Опубликовать настоящее Постановление в районной газете «Волжская новь».

4. Настоящее постановление вступает в силу с момента опубликования.

С.А. СЛЕСАРЕНКО.
Глава сельского поселения.

АДМИНИСТРАЦИЯ СЕЛЬСКОГО ПОСЕЛЕНИЯ ВЕРХНЯЯ ПОДСТЕПНОВКА
МУНИЦИПАЛЬНОГО РАЙОНА ВОЛЖСКИЙ САМАРСКОЙ ОБЛАСТИ
ПОСТАНОВЛЕНИЕ
от 08.07.2021 г. № 620-р
О проведении публичных слушаний
по проекту изменений в Правила землепользования и застройки
сельского поселения Верхняя Подстепновка
муниципального района Волжский Самарской области

В целях соблюдения права человека на благоприятные условия жизнедеятельности, прав и законных интересов правообладателей земельных участков и объектов капитального строительства в соответствии со статьей 5.1, 31, 33 Градостроительного кодекса Российской Федерации, руководствуясь статьей 28 Федерального закона от 06.10.2003 № 131-ФЗ «Об общих принципах организации местного самоуправления в Российской Федерации», Уставом сельского поселения Верхняя Подстепновка муниципального района Волжский Самарской области, Порядком организации и проведения публичных слушаний в сфере градостроительной деятельности сельского поселения Верхняя Подстепновка муниципального района Волжский Самарской области, утвержденным решением Собрания представителей сельского поселения Верхняя Подстепновка муниципального района Волжский Самарской области от 10.10.2019 №195, ПОСТАНОВЛЯЮ:

1. Провести на территории сельского поселения Верхняя Подстепновка муниципального района Волжский Самарской области публичные слушания по проекту решения Собрания представителей сельского поселения Верхняя Подстепновка муниципального района Волжский Самарской области «О внесении изменений в Правила землепользования и застройки сельского поселения Верхняя Подстепновка муниципального района Волжский Самарской области» (далее – проект). Информационные материалы к проекту состоят из проекта Решения Собрания представителей сельского поселения Верхняя Подстепновка муниципального района Волжский Самарской области «О внесении изменений в Правила землепользования и застройки сельского поселения Верхняя Подстепновка муниципального района Волжский Самарской области» с приложениями.

2. Срок проведения публичных слушаний по проекту - с 10 июля 2021 года по 13 августа 2021 года.

3. Срок проведения публичных слушаний исчисляется с момента оповещения жителей поселения о времени и месте их проведения, а также опубликования проекта до дня опубликования заключения о результатах публичных слушаний.

4. Органом, уполномоченным на организацию и проведение публичных слушаний в соответствии с настоящим постановлением, является Администрация сельского поселения Верхняя Подстепновка муниципального района Волжский Самарской области (далее – Администрация поселения). Публичные слушания проводятся в соответствии с Порядком организации и проведения публичных слушаний по вопросам градостроительной деятельности в сельском поселении Верхняя Подстепновка муниципального района Волжский Самарской области, утвержденным решением Собрания представителей сельского поселения Верхняя Подстепновка муниципального района Волжский Самарской области 10.10.2019 №195.

5. Представление участниками публичных слушаний предложений и замечаний по проекту, а также их учет осуществляется в соответствии с Порядком организации и проведения публичных слушаний по вопросам градостроительной деятельности в сельском поселении Верхняя Подстепновка муниципального района Волжский Самарской области, утвержденным решением Собрания представителей сельского поселения Верхняя Подстепновка муниципального района Волжский Самарской области от 10.10.2019 №195.

6. Место проведения публичных слушаний (место проведения экспозиции проекта) в сельском поселении Верхняя Подстепновка муниципального района Волжский Самарской области: 443532, Самарская область, Волжский район, п. Верхняя Подстепновка, ул. Специалистов, д.18.

7. Экспозиция проводится в период с 10.07.2021 по 13.08.2021.

Посещение экспозиции Проекта осуществляется по предварительной записи, по телефону 377-56-19, в рабочие дни (с понедельника по пятницу) с 10.00 до 16.00, с учетом мер по обеспечению санитарно-эпидемиологического благополучия населения.

8. Провести собрания участников публичных слушаний в селе Верхняя Подстепновка – 19.07.2021 в 10:00 по адресу: п. Верхняя Подстепновка, ул. Специалистов, д.18;

9. Прием замечаний и предложений от участников публичных слушаний, жителей поселения и иных заинтересованных лиц по проекту осуществляется по адресу, указанному в пункте 6 настоящего постановления в рабочие дни с 10 часов до 16 часов.

10. Замечания и предложения могут быть внесены:

1) в письменной или устной форме в ходе проведения собрания участников публичных слушаний;

2) в письменной форме в адрес организатора публичных слушаний;

3) посредством записи в книге (журнале) учета посетителей экспозиции проекта, подлежащего рассмотрению на публичных слушаниях;

11. Прием замечаний и предложений от участников публичных слушаний, жителей поселения и иных заинтересованных лиц по проекту прекращается 06.08.2021 - за семь дней до окончания срока проведения публичных слушаний с целью подготовки заключения о результатах публичных слушаний.

13. Назначить лицом, ответственным за ведение протокола публичных слушаний по проекту, О.А.Кучину.

14. Назначить лицом, ответственным за ведение протоколов собраний участников публичных слушаний по проекту, О.А.Кучину.

15. Администрации поселения в целях заблаговременного ознакомления жителей поселения и иных заинтересованных лиц с проектом обеспечить:

официальное опубликование проекта в газете «Волжская новь»;

размещение проекта на официальном сайте Администрации сельского поселения Верхняя Подстепновка муниципального района Волжский Самарской области в информационно-телекоммуникационной сети Интернет https://admpodstepnovka.ru/;

- беспрепятственный доступ к ознакомлению с проектом в здании Администрации поселения, с учетом мер по обеспечению санитарно-эпидемиологического благополучия населения (в соответствии с режимом работы Администрации поселения).

16. Настоящее постановление является оповещением о начале публичных слушаний и подлежит опубликованию в газете «Волжская новь» и на официальном сайте Администрации сельского поселения Верхняя Подстепновка муниципального района Волжский Самарской области в информационно-телекоммуникационной сети Интернет https://admpodstepnovka.ru/.

17. В случае, если настоящее постановление будет опубликовано позднее календарной даты начала публичных слушаний, указанной в пункте 2 настоящего постановления, то дата начала публичных слушаний исчисляется со дня официального опубликования настоящего постановления. При этом установленные в настоящем постановлении календарная дата, до которой осуществляется прием замечаний и предложений от участников публичных слушаний, жителей поселения и иных заинтересованных лиц, а также дата окончания публичных слушаний переносятся на соответствующее количество дней.

С.А. СЛЕСАРЕНКО.
Глава поселения.

Приложение №1
к постановлению Главы сельского поселения
Верхняя Подстепновка муниципального района Волжский Самарской области
от 08.07.2021 № 620-р

ПРОЕКТ

СОБРАНИЕ ПРЕДСТАВИТЕЛЕЙ
СЕЛЬСКОГО ПОСЕЛЕНИЯ ВЕРХНЯЯ ПОДСТЕПНОВКА МУНИЦИПАЛЬНОГО РАЙОНА ВОЛЖСКИЙ
САМАРСКОЙ ОБЛАСТИ
РЕШЕНИЕ
от _____2021 № _____
О внесении изменений в Правила землепользования и застройки сельского поселения Верхняя Подстепновка муниципального района Волжский Самарской области

В соответствии со статьей 33 Градостроительного кодекса Российской Федерации, пунктом 20 части 1, частью 3 статьи 14 Федерального закона от 06.10.2003 № 131-ФЗ «Об общих принципах организации местного самоуправления в Российской Федерации», с учетом заключения о результатах публичных слушаний по проекту изменений в Правила землепользования и застройки сельского поселения Верхняя Подстепновка муниципального района Волжский Самарской области от _____, Собрание представителей сельского поселения Верхняя Подстепновка муниципального района Волжский Самарской области РЕШИЛО:

1. Внести следующие изменения в Правила землепользования и застройки сельского поселения Верхняя Подстепновка муниципального района Волжский Самарской области, утвержденные Собранием представителей сельского поселения Верхняя Подстепновка муниципального района Волжский Самарской области от 27.12.2013 № 154 (далее по тексту – Правила) в части:

1.1. Изменения градостроительного зонирования земельных участков с кадастровым номером 63:17:0507003:77; 63:17:0507003:104; 63:17:0507003:105; 63:17:0507003:106; 63:17:0507003:158, с территориальной зоны П1-5 «Подзона производственных и коммунально-складских объектов №5» на территориальную зону П1-6 «Подзона производственных и коммунально-складских объектов №6»; (Приложение №1 к настоящему решению).

1.2 Изменения градостроительного зонирования территории, общей площадью 547 кв.м, расположенной в центральной части кадастрового квартала 63:17:0504003, по ул. Специалистов, с территориальной зоны Ж1 «Зона застройки индивидуальными жилыми домами», зоны Ж6 «Зона смешанной застройки» на территориальную зону Ж2 «Зона застройки малоэтажными жилыми домами» (Приложение №2 к настоящему решению).;

1.3. Дополнения градостроительных регламентов Правил землепользования и застройки регламентом зоны П1-6 «Подзона производственных и коммунально-складских объектов №6»:

- в статье 21 Правил землепользования и застройки дополнить перечень производственных зон территориальной подзоной П1-6 «Подзона производственных и коммунально-складских объектов №6»;

- статью 30 Правил землепользования и застройки дополнить предельными (минимальные и (или) максимальные) размерами земельных участков и предельными параметрами разрешенного строительства, реконструкции объектов капитального строительства в производственных зонах, зонах инженерной и транспортной инфраструктур подзоной П1-6.

2. Официально опубликовать настоящее решение в газете «Волжская новь» в течение десяти дней со дня его принятия, а также разместить настоящее решение на официальном сайте Администрации сельского поселения Верхняя Подстепновка муниципального района Волжский Самарской области в сети Интернет.

3. Настоящее решение вступает в силу со дня его официального опубликования.

С.А. СЛЕСАРЕНКО.
Глава сельского поселения Верхняя Подстепновка муниципального района Волжский Самарской области.
В.Ю. МАЛКИН.
Председатель Собрания представителей сельского поселения Верхняя Подстепновка муниципального района Волжский Самарской области.

Приложение №1
к решению Собрания представителей сельского поселения Верхняя Подстепновка
муниципального района Волжский Самарской области
от _____ № _____

Изменения
в Карту градостроительного зонирования сельского поселения Верхняя Подстепновка
муниципального района Волжский Самарской области
(М 1:5000)
и в Карту градостроительного зонирования сельского поселения Верхняя Подстепновка
муниципального района Волжский Самарской области
(М 1:25000)

Карта градостроительного зонирования (фрагмент)

Карта градостроительного зонирования (фрагмент в редакции изменений)

Изменения градостроительного зонирования земельных участков с кадастровым номером 63:17:0507003:77; 63:17:0507003:104; 63:17:0507003:105; 63:17:0507003:106; 63:17:0507003:158, с территориальной зоны П1-5 «Подзона производственных и коммунально-складских объектов №5» на территориальную зону П1-6 «Подзона производственных и коммунально-складских объектов №6» (Приложение № 1 к настоящему решению).

Приложение №2
к решению Собрания представителей сельского поселения Верхняя Подстепновка
муниципального района Волжский Самарской области
от _____ № _____

Изменения
в Карту градостроительного зонирования сельского поселения Верхняя Подстепновка
муниципального района Волжский Самарской области
(М 1:5000)
и в Карту градостроительного зонирования сельского поселения Верхняя Подстепновка
муниципального района Волжский Самарской области
(М 1:25000)

Карта градостроительного зонирования (фрагмент)

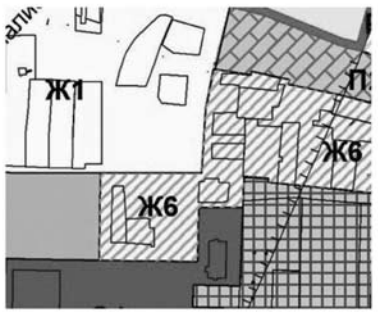

Карта градостроительного зонирования (фрагмент в редакции изменений)

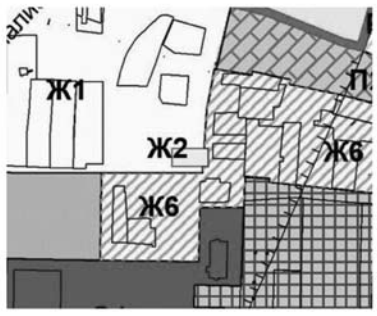

Изменения градостроительного зонирования территории, общей площадью 547 кв.м, расположенной в центральной части кадастрового квартала 63:17:0504003, по ул. Специалистов, с территориальной зоны Ж1 «Зона застройки индивидуальными жилыми домами», зоны Ж6 «Зона смешанной застройки» на территориальную зону Ж2 «Зона застройки малоэтажными жилыми домами».

АДМИНИСТРАЦИЯ МУНИЦИПАЛЬНОГО РАЙОНА ВОЛЖСКИЙ САМАРСКОЙ ОБЛАСТИ
ПОСТАНОВЛЕНИЕ
от 06.07.2021 № 1560
О внесении изменений в муниципальную программу «Противодействие терроризму и экстремистской деятельности в муниципальном районе Волжский Самарской области на 2021-2025 годы»

В соответствии с Федеральным законом РФ от 06.10.2003 № 131-ФЗ «Об общих принципах организации местного самоуправления в Российской Федерации», Уставом муниципального района Волжский Самарской области Администрация муниципального района Волжский Самарской области ПОСТАНОВЛЯЕТ:

1. Внести в муниципальную программу «Противодействие терроризму и экстремистской деятельности в муниципальном районе Волжский Самарской области на 2021-2025 годы» (далее – Программа), утвержденную Постановлением Администрации муниципального района Волжский Самарской области от 23.09.2020 № 1819, следующие изменения:

1.1. В паспорте программы, раздел «Объемы и источники финансирования муниципальной программы» изложить в следующей редакции:

- «Финансирование программных мероприятий осуществляется за счет бюджетных ассигнований муниципального бюджета (далее - бюджетные ассигнования) в части расходных обязательств муниципального района Волжский Самарской области. Общий объем бюджетных ассигнований на реализацию программы составит 60612,60918 тыс. рублей, в том числе:

в 2021 году – 10971,60918 тыс. рублей;
в 2022 году – 12426 тыс. рублей;
в 2023 году – 13115 тыс. рублей;
в 2024 году – 13950 тыс. рублей;
в 2025 году – 10150 тыс. рублей.»

1.2. Раздел программы «4. Финансовое обеспечение реализации муниципальной программы» изложить в следующей редакции:

- «Финансирование Программных мероприятий осуществляется за счет средств местного бюджета муниципального района Волжский Самарской области. Общий объем средств местного бюджета на реализацию программы составит: 60612,60918 тыс. рублей, в том числе:

в 2021 году – 10971,60918 тыс. рублей;
в 2022 году – 12426 тыс. рублей;
в 2023 году – 13115 тыс. рублей;
в 2024 году – 13950 тыс. рублей;
в 2025 году – 10150 тыс. рублей.»

1.3. Приложение 2 к Программе «Объем финансовых ресурсов, необходимых для реализации муниципальной программы с распределением по годам, ответственным исполнителям (участникам)», изложить в редакции согласно приложению к настоящему постановлению.

2. Опубликовать настоящее Постановление в средствах массовой информации муниципального района Волжский Самарской области.

3. Контроль за выполнением настоящего Постановления возложить на отдел общественной безопасности и противодействия коррупции Администрации муниципального района Волжский Самарской области (С.Б. Муханчалов).

4. Настоящее Постановление вступает в силу со дня официального опубликования.

Н.Ю. КОРЯКИНА.
И.о. Главы муниципального района.

ПРИЛОЖЕНИЕ 2
к муниципальной программе «Противодействие терроризму и экстремистской деятельности в муниципальном районе Волжский Самарской области на 2021-2025 годы», отдел общественной безопасности и противодействия коррупции Администрации муниципального района Волжский Самарской области

Объем финансовых ресурсов, необходимых для реализации муниципальной программы с распределением по годам, ответственным исполнителям (участникам)

№ п/п	Наименование мероприятия	Сроки реализации	Ответственный исполнитель, участник подпрограммы	Источники финансирования	Сумма расходов, всего (тыс. руб.)	В том числе по годам реализации подпрограммы (тыс. руб.)					Ожидаемые результаты
						2021	2022	2023	2024	2025	
				ВСЕГО	60612,60918	10971,60918	12426,0	13115,0	13950,0	10150,0	
1.	Профилактика терроризма, экстремизма, усиление антитеррористической защищенности объектов инфраструктуры										
1.1.	Оказание методической и практической помощи учреждениям и организациям, находящимся на территории Волжского района при подготовке паспортов безопасности мест массового пребывания людей и их корректировки (в соответствии с Постановлением правительства РФ от 25.03.2015 № 272)	2021-2025	ООБ и ПК Администрации ГСП (по согласованию)	Мероприятия реализуются в рамках текущей деятельности	Мероприятия реализуются в рамках текущей деятельности	Мероприятия реализуются в рамках текущей деятельности	Мероприятия реализуются в рамках текущей деятельности	Мероприятия реализуются в рамках текущей деятельности	Мероприятия реализуются в рамках текущей деятельности	Мероприятия реализуются в рамках текущей деятельности	Уменьшение количества мест массового пребывания людей не имеющих паспортов безопасности
1.2.	Организация и проведение профилактических бесед с категорией обучающихся и молодежью, наиболее подверженных влиянию идеологии терроризма, о правовой ответственности за разжигание межнациональной вражды, совершение преступлений против личности, недопустимости участия в массовых несанкционированных акциях (митингах, шествиях, собраниях) и распространение литературы экстремистского толка.	2021-2025	УК и МП МБУК ЦКД «Союз ПУМОН ОМВД Администрации ГСП (по согласованию)	Мероприятия реализуются в рамках текущей деятельности	Мероприятия реализуются в рамках текущей деятельности	Мероприятия реализуются в рамках текущей деятельности	Мероприятия реализуются в рамках текущей деятельности	Мероприятия реализуются в рамках текущей деятельности	Мероприятия реализуются в рамках текущей деятельности	Мероприятия реализуются в рамках текущей деятельности	Предупреждение фактов межнациональной вражды и распространения литературы экстремистской направленности
1.3.	Организация индивидуальной работы инспекторов по делам несовершеннолетних, педагогов, представителей учреждений культуры с учащимися и молодежью по вопросам предотвращения конфликтов на межнациональной и межрелигиозной почве, предупреждения и пресечения экстремистской деятельности	2021-2025	УК и МП МБУК ЦКД «Союз ПУМОН ОМВД	Мероприятия реализуются в рамках текущей деятельности	Мероприятия реализуются в рамках текущей деятельности	Мероприятия реализуются в рамках текущей деятельности	Мероприятия реализуются в рамках текущей деятельности	Мероприятия реализуются в рамках текущей деятельности	Мероприятия реализуются в рамках текущей деятельности	Мероприятия реализуются в рамках текущей деятельности	Предупреждение конфликтов на межнациональной и религиозной почве, предупреждение экстремистской деятельности
1.4.	Проведение открытых уроков и тематических классных часов в рамках мероприятий, посвященных Дню солидарности в борьбе с терроризмом	2021-2025	ПУМОН	Мероприятия реализуются в рамках текущей деятельности	Мероприятия реализуются в рамках текущей деятельности	Мероприятия реализуются в рамках текущей деятельности	Мероприятия реализуются в рамках текущей деятельности	Мероприятия реализуются в рамках текущей деятельности	Мероприятия реализуются в рамках текущей деятельности	Мероприятия реализуются в рамках текущей деятельности	Предупреждение конфликтов на межнациональной и религиозной почве, предупреждение экстремистской деятельности
1.5.	Проведение мероприятий в местах концентрации лиц, прибывающих из других государств, с целью выявления фактов их незаконного пребывания, а так же профилактики террористических угроз и экстремистской деятельности, со стороны данной категории лиц	2021-2025	ОМВД	Мероприятия реализуются в рамках текущей деятельности	Мероприятия реализуются в рамках текущей деятельности	Мероприятия реализуются в рамках текущей деятельности	Мероприятия реализуются в рамках текущей деятельности	Мероприятия реализуются в рамках текущей деятельности	Мероприятия реализуются в рамках текущей деятельности	Мероприятия реализуются в рамках текущей деятельности	Предупреждение и сокращение фактов незаконного пребывания иностранных граждан на территории Волжского района и РФ
1.6.	Проведение районного праздника, посвященному Дню народного единства	2021-2025	УКТМП МБУК ЦКД «Союз»	МБ	500,0	100,0	100,0	100,0	100,0	100,0	Улучшение и укрепление межнациональных отношений среди населения
1.7.	Проведение праздников народных культур	2021-2025	УКТМП МБУК ЦКД «Союз»	МБ	550	110,0	110,0	110,0	110,0	110,0	Улучшение и укрепление межнациональных отношений среди населения
1.8.	Модернизация и обслуживание систем видеонаблюдения МБУ ДЗСОЦ «Волжанин»	2021-2025	МБУ ДЗСОЦ «Волжанин»	МБ	800,0	160,0	160,0	160,0	160,0	160,0	Профилактика террористических угроз, обеспечение безопасности, улучшение системы охраны объекта
1.9.	Организация охраны детей на базе МБУ ДЗСОЦ «Волжанин»	2021-2025	МБУ ДЗСОЦ «Волжанин»	МБ	1000,0	200,0	200,0	200,0	200,0	200,0	Обеспечение безопасности и функционирования системы охраны
1.10.	Охранные услуги кнопок тревожной сигнализации (КТС), их техническое обслуживание, ремонт и монтаж в образовательных учреждениях	2021-2025	МБУ «Паритет»	МБ	12947,6	2557,6	2470,0	2540,0	2640,0	2740,0	Выполнение требований антитеррористической защищенности объектов образования

№ п/п	Наименование мероприятия	Сроки реализации	Ответственный исполнитель, участник подпрограммы	Источники финансирования	Сумма расходов, всего (тыс. руб.)	В том числе по годам реализации подпрограммы (тыс. руб.)					Ожидаемые результаты
						2021	2022	2023	2024	2025	
				ВСЕГО	60612,60918	10971,60918	12426,0	13115,0	13950,0	10150,0	
1.11.	Оборудование зданий системами громкоговорящей связи (СГС) и ЧС	2021-2025	МБУ «Паритет»	МБ	14963,60918	1223,60918	4070,0	4000,0	3870,0	1800,0	Выполнение требований антитеррористической защищенности объектов образования
1.12.	Оборудование, восстановление и ремонт освещения территории образовательных учреждений	2021-2025	МБУ «Паритет»	МБ	1536,12953	316,12953	330,0	360,0	390,0	140,0	Выполнение требований антитеррористической защищенности объектов образования
1.13.	Оборудование зданий образовательных учреждений системами видеонаблюденияи их техническое обслуживание и ремонт	2021-2025	МБУ «Паритет»	МБ	12908,0	1464,0	2064,0	2900,0	3160,0	3320,0	Выполнение требований антитеррористической защищенности объектов образования
1.14.	Восстановление и ремонт ограждения территорий зданий образовательных учреждений	2021-2025	МБУ «Паритет»	МБ	15256,27047	4816,27047	2880,0	2700,0	3300,0	1560,0	Выполнение требований антитеррористической защищенности объектов образования
1.15.	Оборудование зданий линией телефонной связи и аппаратами с устройством автоматического определителя номера (АОН)	2021-2025	МБУ «Паритет»	МБ	58,8	0	18,8	20,0	10,0	10,0	Выполнение требований антитеррористической защищенности объектов образования
1.16.	Оснащение образовательных учреждений ручными металлодетекторами	2021-2025	МБУ «Паритет»	МБ	92,2	24,0	23,2	25,0	10,0	10,0	Выполнение требований антитеррористической защищенности объектов образования
2. Информационно-методическое обеспечение профилактики терроризма и экстремизма											
2.1.	Освещение в средствах массовой информации работы всех структур системы профилактики терроризма и экстремизма по проблемам террористических угроз, экстремистской деятельности и обеспечения общественной безопасности		ОМВД МУП РГ ВН ООБ и ПК ОИКС	Мероприятия реализуются в рамках текущей деятельности	Мероприятия реализуются в рамках текущей деятельности	Мероприятия реализуются в рамках текущей деятельности	Мероприятия реализуются в рамках текущей деятельности	Мероприятия реализуются в рамках текущей деятельности	Мероприятия реализуются в рамках текущей деятельности	Мероприятия реализуются в рамках текущей деятельности	Улучшение просвещения населения по вопросам профилактики терроризма и экстремистской деятельности

Сообщение о возможном установлении публичного сервитута

В соответствии со статьей 39.42 Земельного кодекса РФ Администрация муниципального района Волжский Самарской области информирует о возможном установлении публичного сервитута в целях размещения объектов газопровода, необходимых для подключения (технологического присоединения) к сетям инженерно-технического обеспечения, в отношении следующих земельных участков:

63:17:1301002:800	Самарская область, Волжский район, поселок Самарский, АОЗТ «Октябрьский»
63:17:1301002:538	Самарская область, Волжский район, поселок Самарский, АОЗТ «Октябрьский»

Обоснование необходимости установления публичного сервитута: размещение инженерного сооружения для строительства объекта: «Газопровод низкого давления от точки подключения в газопровод низкого давления, проложенный в п. Самарский, АОЗТ «Октябрьский» до границ участка по адресу: Самарская область, Волжский район, поселок Самарский, АОЗТ «Октябрьский», к.н. 63:17:1301002:322».

С поступившим ходатайством об установлении публичного сервитута и прилагаемым к нему графическим описанием местоположения границ публичного сервитута заинтересованные лица могут знакомиться по адресу: г. Самара, ул. Дыбенко, 12в, каб. 409 (среда с 9:00 до 12:00).

Заявления об учете прав на земельные участки принимаются в течение 30 дней со дня опубликования сообщения в Администрацию муниципального района Волжский Самарской области через канцелярию по адресу: г. Самара, ул. Дыбенко, 12 «Б», либо почтовым отправлением по указанному адресу.

Информация о поступившем ходатайстве об установлении публичного сервитута размещена на официальных интернет-сайтах Администрации муниципального района Волжский Самарской области (http://v-adm63.ru/), Администрации сельского поселения Лопатино (http://adm-lopatino.ru).

ГРАФИЧЕСКОЕ ОПИСАНИЕ МЕСТОПОЛОЖЕНИЯ ГРАНИЦ ПУБЛИЧНОГО СЕРВИТУТА

1. Местоположение границ публичного сервитута	Самарская область, Волжский район, поселок Самарский, АОЗТ «Октябрьский»
2. Система координат	МСК-63
3. Метод определения координат	метод спутниковых геодезических измерений
4. Площадь публичного сервитута	276 кв.м.

Обозначение характерных точек границы	Координаты, м		Средняя квадратическая погрешность положения характерной точки (Mt), м
	X	Y	
1	2	3	4
1	368385.88	1380424.52	0.1
2	368368.10	1380437.14	0.1
3	368391.79	1380470.59	0.1
4	368390.50	1380471.54	0.1
5	368389.69	1380471.88	0.1
6	368388.79	1380471.91	0.1
7	368387.90	1380471.61	0.1
8	368387.16	1380470.97	0.1
9	368362.53	1380436.19	0.1
10	368379.42	1380424.20	0.1
11	368378.61	1380421.99	0.1
12	368381.19	1380420.20	0.1
13	368382.00	1380419.64	0.1
14	368382.80	1380421.80	0.1
15	368383.83	1380421.07	0.1
1	368385.88	1380424.52	0.1

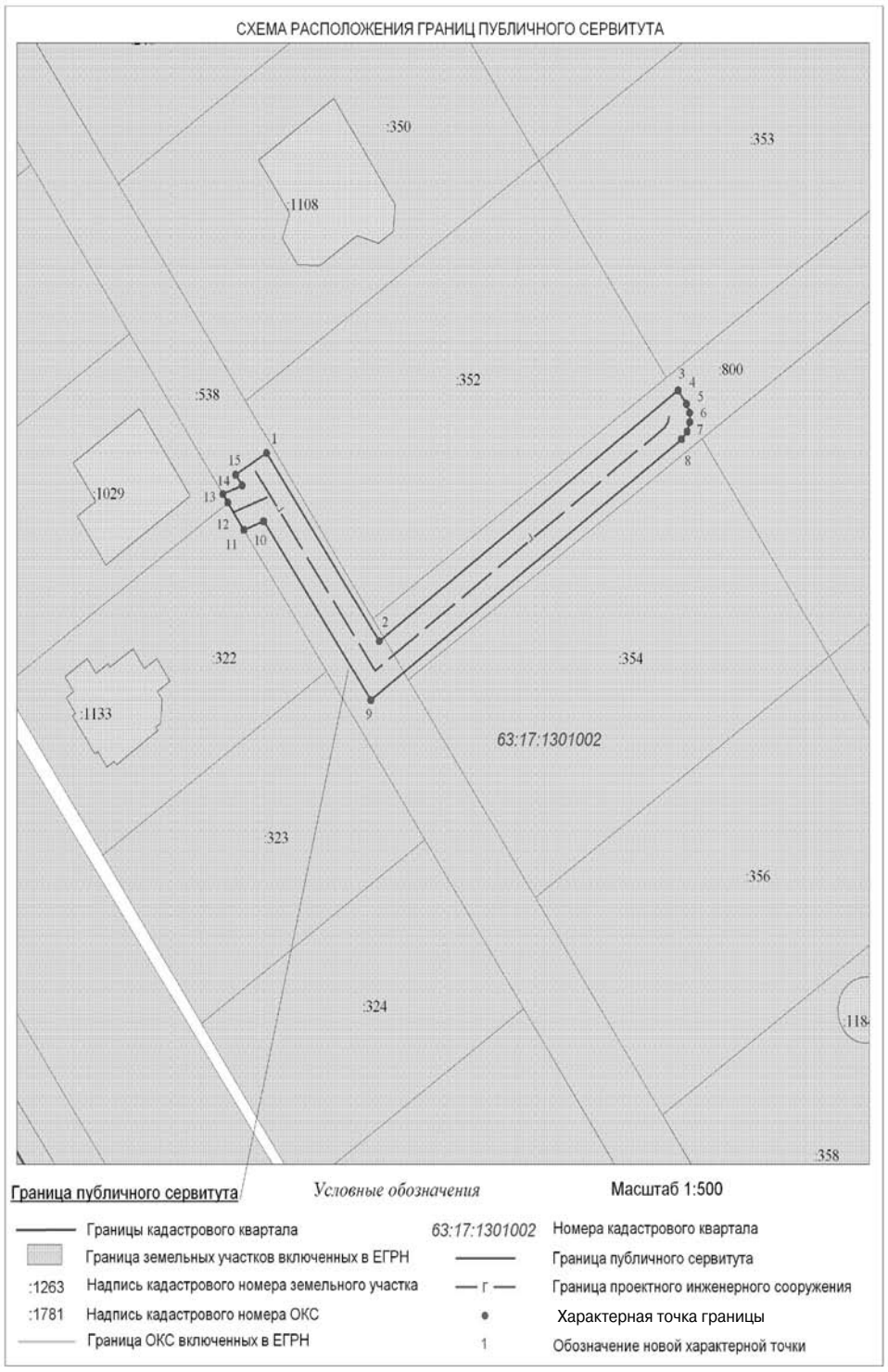

Поздравляем!

Поздравляем с днем рождения директора ГБОУ СОШ п. Черновский **Анну Алексеевну ЧИГАРЕВУ**, директора МБУК ЦКД «Звезда» с. Черноречье **Татьяну Николаевну ЗАХАРОВУ**, заведующую СП «Детский сад «Белочка» ГБОУ СОШ с. Курумоч **Татьяну Александровну БОРОДАЙ**, генерального директора ООО «Малороссы» СПК им. Т.Г. Шевченко **Александра Александровича СЕМЕНКО**, директора ГБОУ СОШ п. Просвет, депутата Собрания Представителей Волжского района **Татьяну Александровну ИНОЗЕМЦЕВУ**.

Желаем Вам крепкого здоровья, вдохновения в работе, семейного тепла, верных друзей и хорошего настроения. Пусть успех и удача станут повседневными спутниками, и все всегда получается легко и непринужденно.

Редакция «ВН».

Администрация с.п. Рождествено поздравляет с 55-летием **Наталью Михайловну КРЕПСКУЮ**, с 70-летием **Павла Леонидовича ПОНОМАРЕВА**.

Желаем Вам крепкого здоровья, счастья, воплощения всех сокровенных желаний и заветных надежд!

Пусть во всех делах поддержкой и опорой станут надежные и верные друзья, а в личной жизни окружают самые близкие и родные люди. Чтобы душа была согрета теплом и любовью, и в доме царили уют и достаток. Мира и добра Вам и Вашему дому!

Л.А. САВЕЛЬЕВА,
глава с.п. Рождествено.

Администрация сельского поселения Сухая Вязовка поздравляет с 75-летием **Николая Ивановича ИЗОТОВА**.

Пусть в жизни будет больше
ярких красок,
Приятных встреч,
уютных вечеров.
Пусть каждый день проходит
не напрасно,
А дарит счастье, радость
и любовь!

С.А. ПЕТРОВА,
глава с.п. Сухая Вязовка.

Администрация с.п. Воскресенка поздравляет с 65-летием **Владимира Николаевича ВЕДЕНЕЕВА**, с 80-летием **Анатолия Ивановича ПОДШИВАЛОВА**.

Пусть будет добрым каждый час,
Прекрасным – настроение!
Желаем счастья, долгих лет,
Удач и вдохновения!

Л.П. РЕЙН,
глава с.п. Воскресенка.

Администрация сельского поселения Спиридоновка поздравляет с 60-летием **Марину Хабилуловну КОСЬЯНОВУ**, **Дамира Беляловича САЛИКОВА**, с 70-летием **Анатолия Васильевича МЕРКУШОВА**, с 75-летием **Марию Васильевну ЛАРКИНУ**.

Желаю Вам добра, сердечного и душевного тепла, согласия и мира, удачи и счастья! Здоровья Вам и Вашим близким! С днем рождения!

Н.П. АНДРЕЕВ,
Глава с.п. Спиридоновка.

Администрация сельского поселения Дубовый Умет сердечно поздравляет с 55-летием **Ольгу Анатольевну ЛУШКОВУ**, с 60-летием **Сергея Борисовича ВАСИЛЬЕВА**, **Алексея Анатольевича ДУСИКА**, с 65-летием **Сергея Александровича ПОСТНИКОВА**, с 75-летием **Тамару Григорьевну КОТОУСОВУ**.

От всей души желаем крепкого здоровья, счастья и благополучия. Пусть каждый день солнечные лучи согревают Вас своим теплом, неся с собою мир, добро и любовь!

В.Н. ПАРАМЗИН,
глава с.п. Дубовый Умет.

Общественная организация воинов-интернационалистов Волжского района поздравляет с 65-летием **Петра Викторовича БОГДАНОВА** (пгт Рощинский).

От всей души желаю Вам и Вашей семье крепкого здоровья, мира, благополучия, счастья и долгих лет жизни!

В.В. КАРАХАНЯН,
председатель общественной организации воинов-афганцев Волжского района.

Девятого июля свой день рождения отметила директор Черновской школы **А.А. ЧИГАРЕВА**.

Педагогический коллектив и сотрудники школы от всей души поздравляют Анну Алексеевну и желают крепкого здоровья, достатка, вдохновения, любви, уважения, добра и бесконечного потока интересных, ярких идей! Пусть каждый день дарит счастье и улыбку!

Анна Алексеевна, Вы передаете свои знания, отдаете тепло своего сердца детям.

День за днем Вы помогаете подрастающему поколению становиться умнее и образованнее, лучше и чище, почувствовать свою полезность обществу. Какой это значимый, весомый труд! И Вы выполняете его с любовью, большой ответственностью, профессионализмом и творческим подъемом.

По поручению коллектива школы
Н.Е. НИКОЛАЕНКО,
учитель английского языка.

С ДНЕМ РОЖДЕНИЯ!
Уважаемый Евгений Александрович!

Примите наши сердечные поздравления по случаю дня Вашего рождения. От всей души желаем Вам долгих и счастливых лет жизни, здоровья, интересных, продуктивных идей и возможностей для их воплощения, бодрости духа и отличного настроения!

Пусть дело, которому Вы отдаете душевные силы, опыт и знания, приносит радость и желание новых профессиональных свершений.

Коллектив администрации
муниципального района Волжский.

* * *

От всей души поздравляем Вас с днем рождения!

Желаем Вам крепкого здоровья, счастья, благополучия, профессиональных успехов! Пусть жизнь будет наполнена яркими моментами и интересными событиями, а рядом всегда будут надежные люди.

Коллектив редакции
газеты «Волжская новь».

* * *

Примите самые искренние поздравления с днем рождения!

Вы много сделали добрых дел для жителей Красноармейского района, и мы всегда помним о Вас как о руководителе, знающем свое дело.

Пусть в Вашем сердце живет всегда доброта, любовь и уважение к старшему поколению. От всей души желаем Вам здоровья, благополучия, удачи в работе и всех земных благ!

Пенсионеры, ветераны труда Н.И. Шатохина,
Н.Н. Мельникова (с.п. Красноармейское), Г.П. Астанкова
(с.п. Куйбышевский), Р.М. Тыртыгин (с.п. Колывань),
М.Ф. Астанков (с.п. Андросовка).

* * *

Волжская районная общественная организация инвалидов и районное общество ветеранов (пенсионеров) войны, труда и правоохранительных органов поздравляют Вас с днем рождения!

Желаем Вам крепкого здоровья, счастья, исполнения всех Ваших желаний и заветных надежд, тепла и любви от родных и верных друзей.

Г.К. ЛИСОВСКАЯ,
председатель Волжской РОО ВОИ.
Т.Н. БУРСОВА,
председатель Волжской РОО ветеранов войны,
труда и правоохранительных органов.
А.И. ЛЫСАК,
член президиума Волжской РОО ВОИ.

На правах рекламы
ПРОДАЕМ ГАРАЖИ МЕТАЛЛИЧЕСКИЕ (ПЕНАЛЫ), НОВЫЕ И Б/У.
ДОСТАВКА БЕСПЛАТНАЯ. ЦЕНА: Б/У - ОТ 40 Т.Р., НОВЫЕ - ОТ 78 Т.Р.
ЕСТЬ РАССРОЧКА И КРЕДИТ ЧЕРЕЗ БАНК.
ТЕЛ. 8-800-700-90-91. САЙТ MASTER58.SU

На правах рекламы
ТБО-ГУБЕРНИЯ
ПОКУПАЕМ: МАКУЛАТУРУ, ПОЛИЭТИЛЕН, ПОДДОНЫ, ПЭТ
Принимаем на работу грузчиков и прессовщиков
г. Самара, ул. Аэропорт 2; пгт Смышляевка.
Тел. 8-937-795-44-45.

На правах рекламы
ВЫЕЗДНАЯ ЧИСТКА ПОДУШЕК.
Работа выполняется при вас.
Тел.: 8-937-996-25-42,
8-927-724-49-66.

На правах рекламы
ГРУППА КОМПАНИЙ «РУССКОЕ ПОЛЕ»
КУПИТ ЗЕМЛИ СЕЛЬСКОХОЗЯЙСТВЕННОГО НАЗНАЧЕНИЯ
(отмежеванные, паи, доли).
Тел. 8-800-550-09-75, 8-902-375-01-01.
Быстрое оформление сделки и расчет без посредников.

На правах рекламы
МирКомфорта www.mk163.ru
АНТЕННЫ от 1700 р.
монтаж | настройка | обмен | ремонт | рассрочка
КОНДИЦИОНЕРЫ
от 15 000 р. с установкой, до 20 м², гарантия 3 года
предмонтаж | монтаж | обслуживание
ВИДЕОНАБЛЮДЕНИЕ
от 13 000 р. с установкой
продажа | монтаж | настройка | видеодомофон
8-927-658-03-88 | 8-917-118-72-65

На правах рекламы
ПРОФЛИСТ
НЕКОНДИЦИЯ И НОВЫЙ.
ПРОФТРУБА.
СТОЛБЫ.
ДЕШЕВО. ДОСТАВКА.
8-927-601-888-2.

На правах рекламы
ПРОДАЕМ КУР-НЕСУШЕК.
ПТИЦА ПРИВИТА.
БЕСПЛАТНАЯ ДОСТАВКА.
Тел. 8-928-827-49-13.

На правах рекламы
ТРЕБУЕТСЯ КЛАДОВЩИК-НАБОРЩИК
Требования: внимательность, серьезность, ответственность.
Обязанности: выдача товара, оформление документации, учет движения товара. Проведение инвентаризаций. Набор товара,перемещение товара по складу.
Условия: график работы пн-пт с 8:00 до 18:00, сб. с 8:00 до 14:00 по графику, работа в дружном коллективе, комплексные обеды, соц. пакет, оформление по ТК РФ. Доставка вахтой из г. Кинель, г. Самара, пл. Кирова и обратно.
Склад находится в пгт. Стройкерамика, Волжский район.
Звонить в пн-пт с 8:00 по 17:00. В сб, вс просьба не беспокоить.
Тел. 8-902-235-54-40, Евгений.

На правах рекламы
ЗАКУПАЕМ МЯСО:
быков, коров, телок
и вынужденный забой.
Тел. 8-927-706-80-88.
Артем.

На правах рекламы
РЕМОНТ ХОЛОДИЛЬНИКОВ.
ГАРАНТИЯ. НИЗКИЕ ЦЕНЫ.
Тел. 8-927-207-17-32.

На правах рекламы
ПРОДАЮ ПРОФНАСТИЛ, М/ЧЕРЕПИЦУ, САЙДИНГ, ШТАКЕТНИК, ТРУБЫ.
Низкие цены, доставка из г. Самары.
Заказ по тел.:
8-937-181-05-25,
8-917-156-84-34.

На правах рекламы
ЗАКУПАЕМ ГОВЯДИНУ
коров, быков, телок и хряков.
Тел.: 8-927-753-45-07,
8-937-205-13-49.

На правах рекламы
В продуктовый магазин «за ГРОШ» п. Курумоч
срочно требуются
ПРОДАВЦЫ-КАССИРЫ
график работы 7/7, з/п: 24 000 руб.
Тел. 8-927-730-79-11.

На правах рекламы
ЗАКУПАЕМ МЯСО
КОРОВ, БЫКОВ, ТЕЛОК,
ВЫНУЖДЕННЫЙ ЗАБОЙ. ДОРОГО.
Тел. 8-927-207-60-65,
8-937-171-22-25.

На правах рекламы
ДОМАШНИЙ ФЕРМЕР РЕАЛИЗУЕТ КУР-НЕСУШЕК.
Доставка бесплатно.
Тел. 8-960-469-48-63.

РЕКЛАМА В НАШЕЙ ГАЗЕТЕ:
242-64-50
vnov63@yandex.ru

Волжская НОВЬ
Газета Волжская новь

Учредитель – администрация муниципального района Волжский Самарской области

Главный редактор – Татьяна Валерьевна ОЗЕРОВА.

Газета зарегистрирована управлением Федеральной службы по надзору в сфере связи, информационных технологий и массовых коммуникаций по Самарской области 10 мая 2012 г. Регистрационный номер ПИ № ТУ63-00443.

Материалы не возвращаются. Редакция не вступает в переписку с читателями. Ответственность за содержание рекламы несет рекламодатель. При перепечатке обязательна ссылка на «Волжскую новь».

АДРЕС РЕДАКЦИИ, ИЗДАТЕЛЯ: 443058, Самарская область, г. Самара, ул. Физкультурная, 90а, к. 406 – 419, e-mail: vnov63@yandex.ru
сайт: www.vnsmi.ru
ТЕЛЕФОНЫ: секретариат – 242-66-71;
корреспонденты – 242-64-41;
бухгалтерия – 242-64-50.

12+
Отпечатано в ООО «Оптима-Принт» (443114, Самарская область, г. Самара, пр. Кирова, дом 387, к. 3, тел. (846) 977-75-00, www.news-print.ru).
Заказ № 1535. Индекс П2984.
Тираж 6150 экз.
Выходит по средам и субботам.
Распространяется по подписке.
Свободная цена.
Номер подписан в печать фактически в 19.00 (по графику – в 19.00).
1 2 3 4 5 6 7 8 9 10 11 12 13