12+

# Волжская новь

Газета Волжского района Самарской области

Основана 10 февраля 1938 года ● № 64 (8038) ● Среда, 19 августа 2020 года

В ЦЕНТРЕ ВНИМАНИЯ – СТРОИТЕЛЬСТВО ДЕТСКИХ САДОВ СТР. 2

ЗОЛОТЫЕ МЕДАЛИСТЫ-2020 СТР. 4-5

# ГОРДОСТЬ НАШЕГО РАЙОНА

## 48 выпускников волжских школ получили в этом году медаль «За особые успехи в учении»

**ОБРАЗОВАНИЕ**

***Торжественная церемония награждения золотых медалистов состоялась 14 августа на территории Образовательного центра Южного города в нетрадиционном формате: вместо привычного актового зала выпускников ждал нарядный школьный двор с красной ковровой дорожкой. Почетными гостями праздника стали глава Волжского района Е.А. Макридин, замглавы Н.Ю. Корякина, руководитель ПУМОНСО С.Н. Сазонова, директора школ и родители.***

Нынешний год преподнес одиннадцатиклассникам немало сюрпризов. С марта, в связи с эпидемиологическими ограничениями, ученики оказались оторванными от привычной школьной среды и родного коллектива. Старшеклассники вместе с педагогами осваивали новые онлайн-форматы учебы и подготовки к экзаменам, и здесь на первое место вышли вопросы самоорганизации, дисциплины и навыки самостоятельной работы. Выпускные экзамены прошли на месяц позже традиционных сроков, их старт переносился несколько раз, поэтому ребятам пришлось поволноваться. Сегодня все тревоги и волнения остались в прошлом, а волжские «умники и умницы» в очередной раз доказали, что им по плечу любые вызовы времени. И вот самые трудолюбивые и талантливые выпускники-2020 счастливо и гордо, словно за заветным «Оскаром», шагают по красной дорожке, чтобы получить первую в своей жизни такую весомую и заслуженную награду.

С проникновенной напутственной речью обратился к медалистам глава Волжского района Е.А. Макридин: «Мы собрались в кругу нашей золотой молодежи, чтобы поздравить замечательных выпускников со значимым событием - вручением медалей «За особые успехи в учебе». Вы являетесь гордостью наших образовательных учреждений, в столь юном возрасте уже добились таких блестящих результатов и заслужили медали своим отношением к учебе, ответственным отношением к своему делу. Добиться такого результата было бы невозможно без ваших педагогов и поддержки ваших родителей».

Евгений Александрович отметил, что в Волжском районе работают сильные педагогические коллективы, а за последние три с половиной года построены четыре современные школы и десять детских садов в районе, открываются дворцы спорта, спортплощадки, создаются все условия, чтобы подрастающее поколение росло здоровым и крепким, чтобы школьники занимались творчеством и общественной работой. Глава пожелал ребятам успехов в самоопределении, профессиональных взлетов и побед на избранном поприще, а также вручил выпускникам памятные подарки от губернатора Самарской области Д.И. Азарова и от себя лично.

И вот по красной дорожке идет Ксения Евстропова из Воскресенки. «Я иду самой первой и очень волнуюсь поэтому, - призналась перед церемонией девушка. - Это ценная и важная для меня награда. Получив аттестат с отличием в 9-м классе, я поставила перед собой цель получить золотую медаль и два года шла к этому результату». Сейчас девушка колеблется в выборе между двумя ведущими самарскими вузами, но твердо решила стать инженером.

*(Окончание на стр. 2)*

**НАГРАДЫ**

## ЗА ВКЛАД В ЭКОЛОГИЮ

Ежегодно, начиная с 2000 года, на территории Самарской губернии областное министерство лесного хозяйства, охраны окружающей среды и природопользования организует региональный экологический конкурс «ЭкоЛидер».

Он проводится в целях выявления и стимулирования муниципальных образований, организаций и граждан, имеющих значительные достижения в области охраны окружающей среды и природопользования на территории Самарской области, для распространения положительного практического опыта их работы и формирования экологической культуры населения региона.

Участие в конкурсе принимают муниципальные образования, предприятия, специалисты-экологи и граждане, которые ведут активную экологическую деятельность в повседневной жизни. Этот конкурс привлекает всеобщее внимание к вопросам в сфере охраны окружающей среды на территории Самарской области, его главная задача: обмен практическим опытом и экологическое просвещение населения.

В этом году в конкурсе «ЭкоЛидер-2019» было открыто одиннадцать номинаций.

Для участия в конкурсе поступило более 400 заявок.

Торжественная церемония награждения победителей конкурса состоялась 18 августа - накануне Дня особо охраняемых природных территорий, который отмечается в Самарской области сегодня, 19 августа, в день рождения Жигулевского заповедника.

По итогам конкурса в номинации «Район» Волжский район награжден дипломом первой степени. В номинации «Предприятие» диплом первой степени присужден ООО «Роберт Бош Самара», основные мощности которого размещены на территории Волжского района. За весомый вклад в формирование экологической культуры газета «Волжская новь» в номинации «СМИ» удостоена диплома третьей степени.

**Николай ГУСАРОВ.**

# ГОРДОСТЬ НАШЕГО РАЙОНА

*(Окончание. Начало на стр. 1)*

В прошлом году золотую медаль получила ученица Дубовоуметской школы Гунай Омарова, а сегодня такую же заслуженную награду вручили ее брату Руслану Омарову, который, как и сестра, мечтает о профессии врача.

«Мне нравится помогать людям. В нашей семье уже есть несколько врачей, и я тоже хотел бы продолжить нашу семейную династию, - говорит Руслан. - Мечтаю работать у нас в Южном городе, в новой больнице - кардиологом или хирургом. Никакого страха перед экзаменами я не испытывал. Даже считаю, что самоизоляция в какой-то степени помогла: было больше времени на подготовку».

В этом году в Дубовоуметской школе самый большой в районе «урожай» медалистов - награду получают восемь человек. Все они, по словам директора школы Ф.М. Абубакировой, в непростых условиях нынешней весны сохранили ответственное отношение к учебе и достойно дошли до заветной цели.

Блестящее знание русского языка, набрав высшие сто баллов, продемонстрировала Валерия Озерова из Стройкерамики. Выпускница рассказала, что для такого результата ей хватило школьных уроков и знания школьной программы.

«Русский язык и литература - мои любимые предметы, мне очень интересно было изучать их, - признается девушка. - Кстати, все задания были составлены абсолютно на базе школьных знаний. Мы сдавали экзамены в своей школе, где и родные стены помогали. Я благодарна своим учителям, в первую очередь учителю русского языка Ольге Анатольевне Поповой, которая привила мне любовь к этому предмету». А поступать медалистка планирует в медицинский университет на лечебное дело - о профессии врача она мечтает с самого детства.

Несложно было определиться с профессиональным выбором и еще одной медалистке - Яне Чегловой из Курумоча. Школьнице удалось справиться с очень сложной задачей: совместить профессиональный спорт с отличной учебой. Она кандидат в мастера по конному спорту, занимала вторые и третьи места в открытом первенстве по конному спорту Республики Татарстан и второе место в открытом чемпионате и первенстве по конному спорту в Башкирии. Любовь к лошадям перешла к ней «по наследству» от прабабушки Марии Емельяновны и мамы Валерии Святославовны, которая ведет конную секцию в ДЮСШ Волжского района, а сегодня принимала поздравления вместе с дочерью.

Все эти ребята уже не раз подтверждали свое трудолюбие, талант и целеустремленность, завоевывали награды на конкурсах и олимпиадах. Именно они в ближайшие десятилетия будут работать на благо нашей страны. При этом многие уже сегодня хотят вернуться в «родные пенаты», чтобы способствовать развитию и процветанию родного района и области. Среди них выпускница ОЦ «Южный город» Анна Колетаева - призер и победитель региональных соревнований по робототехнике «РобоФест» и «РобоФинист». Девушка мечтает сразу о двух вузах - аэрокосмическом и педагогическом, чтобы изучать прикладные науки и вернуться педагогом в родную школу. Именно здесь она видит замечательные перспективы своего развития.

Благодарственные письма главы района были вручены и родителям медалистов и директорам их школ. Руководитель ПУМОНСО С.Н. Сазонова также была награждена Благодарственным письмом главы Волжского района. С ответным словом обратились к руководству района и педагогическому сообществу выпускник школы с. Дубовый Умет Илья Агуреев и его отец Иван Владимирович.

Музыкальные подарки выпускникам с мобильной сцены приготовил МЦ «Автоклуб».

**Наталья БЕЛОВА.**
**Фото Сергея БАРАНОВА.**

**Ванда Репик**, пгт Стройкерамика:

- Медаль досталась не без усилий. Пришлось много времени уделять учебе, трудиться не покладая рук. На протяжении всей учебы в школе я шла к этому результату. Учиться мне нравилось, и я уже поступила в аэрокосмический университет на специальность «биотехнические системы и технологии» – это обслуживание и эксплуатация сложной медицинской техники. Было немного сложнее готовиться к экзаменам дома, самоорганизовать себя, освоить программу. Помогали учителя, родители, друзья. Я рада, что справилась и набрала высокий балл на ЕГЭ. Я сделала свой выбор и им довольна.

**Никита Гулыманов**, Курумоч:

- Я надеюсь, что эта медаль поможет поступить в мединститут РЕАВИЗ, и еще это повод для гордости для моих родителей. Мне нравится работа врача, с детства смотрел про них фильмы, люблю медицинские программы. В нашей школе было очень интересно учиться, мне даже не хватило немного школьной жизни. Последние два года было особенно интересно – ездили в Питер, в Москву, ходили на экскурсии. В 8-м классе я стал призером с научной работой по химии, думаю, что буду врачом-практиком.

**Михаил Абузов**, ОЦ №1 пгт Смышляевка (Кошелев-Парк):

- Сегодня я испытываю смешанные чувства – это и радость, что не зря старался 11 лет, есть результат, но и грустно тоже, так как уходишь из школы и прощаешься с учителями, одноклассниками. Когда меня спрашивали, кем хочу стать, всегда отвечал, что хорошим человеком. Но, конечно, хочется открыть новые горизонты - поступить в аэрокосмический университет. Меня привлекает конструирование и проектирование. Спасибо учителям, которые дали мне знания. Спасибо и родителям, которые всегда меня поддерживали. Нынешним старшеклассникам хочу пожелать, чтобы они начинали подготовку к ЕГЭ с первого дня занятий.

# В ЦЕНТРЕ ВНИМАНИЯ –

## строительство детских садов в двух микрорайонах-новостройках Волжского района

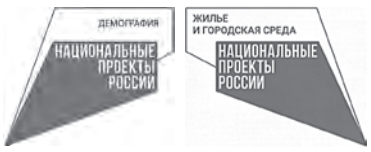


***14 августа в рамках рабочего визита министр строительства Самарской области Евгений Николаевич Чудаев посетил строительные площадки микрорайонов Южный город и Кошелев-Парк. В мероприятии приняли участие глава Волжского района Е.А. Макридин, представители Поволжского управления образования Самарской области, генподрядчика «ВТС-метро».***

В настоящее время в рамках нацпроекта «Демография» на территории Кошелев-Парка ведется строительство двух детсадов, на 350 мест каждый, в микрорайоне Южный город по этой программе строится детский сад на 300 мест, а еще два детских сада, на 300 мест каждый, возводятся в рамках нацпроекта «Жилье». Как отметил министр, два детских дошкольных учреждения - детсады №7 и №8 - должны быть сданы в этом году. Степень готовности этих объектов была оценена как высокая.

**Наталья БЕЛОВА.**
**Фото Сергея БАРАНОВА.**

# ДЕТСКИЙ ЛАГЕРЬ ПРИНЯЛ ВТОРУЮ СМЕНУ

**ЛЕТО-2020**

Несмотря на то, что в связи с эпидемиологической обстановкой ДЗСОЦ «Волжанин» живет сегодня по особому распорядку, увлекательная и насыщенная мероприятиями программа пребывания детей в лагере не позволит им скучать, наполнит жизненной энергией и здоровьем.

В «Волжанине» сейчас отдыхают 60 ребят. В нынешних условиях число заезжающих на отдых детей было сокращено на 50%. Об этом рассказала директор лагеря Анастасия Никитична Кузнецова. «В домиках сегодня проживают по три ребенка, это соответствует соблюдению необходимой социальной дистанции, - пояснила она. - Большинство мероприятий проходит на свежем воздухе. Также отменены родительские дни и встречи детей с родителями. Все переданные родственниками упакованные продукты, гостинцы и другие предметы обрабатываются антисептиком. В лагере развешены дозаторы с антисептическим гелем».

13 августа в ДЗСОЦ «Волжанин» состоялся праздник - открытие второй смены. «В этот день на лицах ребят было много радостных улыбок, - рассказал начальник смены Анатолий Гурьевич Карпов. - Директор лагеря и его сотрудники поздравили детей с началом второй лагерной смены и пожелали весело и с пользой провести летние каникулы. Ребята представили свои отряды интересным названием и девизом, а также подготовили танцы, песни, игры, веселые инсценировки».

Уже не первый год лагерь «Волжанин» работает по увлекательной и познавательной программе «Одиссея волжских путешественников». У каждой смены есть свое название, эта именуется «За гранью реальности». В мероприятии «Запуск легенды» ребята переместились в другой мир, наполненный интересными сказочными персонажами, «Монах» рассказал им легенду мира, в котором они очутились. Потом отряды отправились на игру по станциям «Знакомство с новым лагерем», на станциях стояли вожатые.

Также прошел квест на знакомство с лагерем и техникой безопасности «Лагерный дозор». Маршрут квеста состоял из станций «Лисички-сестрички», «На гребне волны», «Безопасная дорога», «Электроцепь», «Гори, гори ясно», «Посторонние лица». Станции размещались на территории всего лагеря и знакомили участников с техникой безопасности при пожаре и на водоемах, на дороге и при пользовании электричеством. Закончился квест интерактивными играми.

Большое впечатление на детей произвел «Вожатский концерт», к которому весь педагогический состав подготовил разнообразные номера.

В день открытия смены прошла и веселая конкурсная программа «Книга рекордов лагеря «Волжанин», победители которой были награждены памятными сувенирами.

В завершение праздника вожатые пригласили ребят на танцевальный флешмоб. «Развлекательная программа «За гранью реальности» всем пришлась по душе, - отметил А.Г. Карпов. - Этот день подарил детям много незабываемых впечатлений. У всех было хорошее настроение от интересно проведенного дня. Ребята сразу нашли новых друзей».

**Светлана СМИРНОВА.**
**Фото предоставлено администрацией ДЗСОЦ «Волжанин».**

**АДМИНИСТРАЦИЯ МУНИЦИПАЛЬНОГО РАЙОНА ВОЛЖСКИЙ САМАРСКОЙ ОБЛАСТИ**
**ПОСТАНОВЛЕНИЕ**
**от 13.08.2020 № 1547**
**О внесении изменений в целевую программу муниципального района Волжский Самарской области «Дети Волжского района» на 2020 – 2022 годы**

В связи с необходимостью изменения объемов финансирования, предусмотренных муниципальной программой муниципального района Волжский Самарской области «Дети Волжского района» на 2020-2022 годы, утвержденной постановлением Администрации муниципального района Волжский Самарской области № 1485 от 26.09.2019, в соответствии с Бюджетным кодексом Российской Федерации, Федеральным законом от 06.10.2003 № 131-ФЗ «Об общих принципах организации местного самоуправления в Российской Федерации», Уставом муниципального района Волжский Самарской области, Администрация муниципального района Волжский Самарской области ПОСТАНОВЛЯЕТ:

1. Внести в муниципальную программу муниципального района Волжский Самарской области «Дети Волжского района» на 2020-2022 годы, утвержденную постановлением Администрации муниципального района Волжский Самарской области № 1485 от 26.09.2019 (далее – муниципальная программа) следующие изменения.

1.1. В паспорте муниципальной программы:

- пункт «Объёмы и источники финансирования программных мероприятий» изложить в следующей редакции: «Финансирование программных мероприятий осуществляется за счет средств местного бюджета. Общий объем средств местного бюджета на реализацию программы составит 866 060,26093 тыс. рублей, в том числе:

в 2020 году – 347 723,64182 тыс. рублей,
в 2021 году – 244 665,38258 тыс. рублей,
в 2022 году – 273 671,23653 тыс. рублей.

1.2. Приложение 1 к муниципальной программе «Перечень мероприятий муниципальной программы муниципального района Волжский Самарской области «Дети Волжского района» на 2020-2022 годы» изложить в редакции согласно приложению 1 к настоящему постановлению.

1.3. Приложение 2 к муниципальной программе «Экономическое обоснование муниципальной программы муниципального района Волжский Самарской области «Дети Волжского района» на 2020-2022 годы» изложить в редакции согласно приложению 2 к настоящему постановлению.

2. Опубликовать настоящее постановление в средствах массовой информации района.

3. Настоящее постановление вступает в силу со дня официального опубликования.

4. Контроль исполнения настоящего постановления возложить на заместителя Главы муниципального района Волжский Самарской области (Корякина Н.Ю.).

**Е.А. МАКРИДИН.**
**Глава муниципального района.**

ПРИЛОЖЕНИЕ 1
к Постановлению Администрации муниципального района Волжский Самарской области
от 13.08.2020 № 1547

ПРИЛОЖЕНИЕ 1
к целевой Программе муниципального района Волжский Самарской области
«Дети Волжского района»
на 2020-2022 годы
от _____ № _____

ПЕРЕЧЕНЬ
мероприятий программы муниципального района Волжский Самарской области
«Дети Волжского района» на 2020-2022 годы

| | Мероприятия и направления работы | Исполнители | Объем финансирования (тыс. руб.) | | | Итого | Источник финансирования |
|---|---|---|---|---|---|---|---|
| | | | 2020 | 2021 | 2022 | | |
| 1 | 2 | 3 | 4 | 5 | 6 | 7 | 8 |
| I. ЗДОРОВОЕ ПОКОЛЕНИЕ | | | | | | | |
| 1. Развитие системы детского отдыха и оздоровления детей. | | | | | | | |
| 1.1. | Информационно-методическое обеспечение системы отдыха и оздоровления детей | | | | | | |
| 1.1.1. | Выпуск социальной рекламы | ОСМиД | 15,00 | 15,00 | 15,00 | 45,00 | Бюджет района |
| 1.2. | Формы организации отдыха, оздоровления и занятости детей | | | | | | |
| 1.2.1. | Организация летнего отдыха детей на базе общеобразовательных школ в оздоровительных лагерях с дневным пребыванием детей | Администрация м.р.Волжский | 5527,00 | 4790,00 | 4790,00 | 15107,00 | Бюджет района |
| 1.2.2. | Доставка детей к местам отдыха и экскурсий, организация мероприятий по летнему отдыху | ОСМиД | 7,00 | 7,00 | 7,00 | 21,00 | Бюджет района |
| 1.3. | Развитие инфраструктуры отдыха и оздоровления детей | | | | | | |
| 1.3.1. | Проведение мероприятий по санитарно-эпидемиологической подготовке ОУ | МБУ «Паритет» Администрация м.р.Волжский | 500,00 | 644,068 | 737,384 | 1881,452 | Бюджет района |
| 1.3.2. | Проведение мероприятий по санитарно-эпидемиологической подготовке и благоустройству территории МБУ ДЗСОЦ «Волжанин» | МБУ «ДЗСОЦ «Волжанин» | 3104,00 | 2665,00 | 2787,000 | 8556,00 | Бюджет района |
| 1.3.3. | Укрепление материально-технической базы МБУ «ДЗСОЦ «Волжанин» | МБУ «ДЗСОЦ «Волжанин» | 2101,117 | 420,00 | 441,00 | 2962,117 | Бюджет района |
| 1.3.4 | Капитальный ремонт МБУ ДЗСОЦ «Волжанин», в том числе в целях обеспечения его доступности для инвалидов | МБУ «УГЖКХ» | 4518,947 | 0,00 | 3684,21053 | 8203,15753 | Бюджет района |
| 1.3.5. | Укрепление материально-технической базы лагерей с дневным пребыванием детей на базе ОУ | МБУ «Паритет» | 70,00 | 75,00 | 80,00 | 225,00 | Бюджет района |
| 1.3.6 | Приобретение, установка и ремонт спортивных, игровых, досуговых площадок ,бассейнов в муниципальных учреждениях отдыха и оздоровления детей | МБУ «УГЖКХ» | 3470,98032 | 5810,63158 | | 9281,6119 | Бюджет района |
| 1.3.7 | Проведение мероприятий по замене, ремонту асфальтовых дорожек и подъездных путей в муниципальных учреждениях отдыха и оздоровления детей | МБУ «УГЖКХ» | 1062,77450 | | | 1062,77450 | Бюджет района |
| 1.3.8 | Установка технических средств пожарного извещения в жилые помещения | МБУ «УГЖКХ» | 100,00 | | | 100,00 | Бюджет района |
| 2.Охрана здоровья детей и подростков, пропаганда здорового образа жизни | | | | | | | |
| 2.1. | Содержание детей, оказавшихся в трудной жизненной ситуации, в стационаре ГБУЗ СО «Волжская ЦРБ» с. Дубовый Умет | ОСМиД | 169,00 | 169,00 | 169,00 | 507,00 | Бюджет района |
| 2.2. | Обеспечение воспитанников детских садов и учащихся школ бутилированной водой | МБУ «Паритет» | 3668,3400 | 3809,4300 | 3950,5200 | 11428,29 | Бюджет района |
| 2.3. | Обеспечение школ и детских садов системами очистки воды | МБУ «Паритет» | 1252,45350 | 1291,179 | 1390,785 | 3934,4175 | Бюджет района |
| 2.4. | Ремонт и оснащение медицинских кабинетов образовательных учреждений | МБУ «Паритет» | 4300,00 | 9500,00 | 1180,00 | 14980,00 | Бюджет района |
| 2.5. | Укрепление, содержание и техническое обслуживание материально-технической базы ОУ | МБУ «Паритет» | 315177,16950 | 212868,374 | 251816,417 | 779861,9605 | Бюджет района |
| II. ОДАРЕННЫЕ ДЕТИ | | | | | | | |
| 1. | Проведение торжественной церемонии награждения выпускников 11-х классов золотыми и серебряными медалями «За особые успехи в учении» | Администрация м.р.Волжский | 81,935 | 110,00 | 115,00 | 306,935 | Бюджет района |
| 2. | Проведение районного праздника «В лесу родилась елочка» | Администрация м.р.Волжский | 31,00 | 0,00 | 0,00 | 31,00 | Бюджет района |
| 3. | Проведение торжественной церемонии награждения выпускников 11-х классов золотыми и серебряными медалями «За особые успехи в учении» | МБУК ЦКД «Союз» | 143,52 | 0,00 | 0,00 | 143,52 | Бюджет района |
| III. ДЕТИ И СЕМЬЯ | | | | | | | |
| 1.Защита и улучшение положения детей, оказавшихся в трудной жизненной ситуации | | | | | | | |
| 1.1. | Проведение акции для детей из семей, находящихся в ТЖС, «Здравствуй, первоклассник!» | Администрация м.р.Волжский | 55,705 | 110,00 | 115,00 | 280,705 | Бюджет района |
| 1.2. | Адресная поддержка семей, находящихся в трудной жизненной ситуации | Администрация м.р.Волжский | 30,00 | 30,00 | 30,00 | 90,00 | Бюджет района |
| 1.3. | Проведение акции для детей из семей, находящихся в ТЖС, «Здравствуй, первоклассник!» | МБУ «ДМО» Волжского района | 74,30 | 0,00 | 0,00 | 74,30 | Бюджет района |
| 2.Повышение авторитета и общественного значения семьи, материнства и детства | | | | | | | |
| 2.1. | Организация районных мероприятий, посвященных Дню матери. Чествование лучших матерей | МБУК ЦКД «Союз» Волжского района | 15,00 | 15,00 | 15,00 | 45,00 | Бюджет района |
| 2.2. | Районный праздник «Во славу семьи, материнства и отцовства» | ОСМиД | 161,000 | 166,00 | 175,9 | 502,9 | Бюджет района |
| 2.3. | Организация новогодних мероприятий | ОСМиД | 225,9 | 233,9 | 236,22 | 696,02 | Бюджет района |
| 2.4. | Вручение поздравительных адресов родителям, у которых родился третий и последующий ребенок, чествование семей, у которых родились двойни, тройни | ОСМиД | 50,00 | 50,00 | 50,00 | 150,00 | Бюджет района |
| 2.5. | Проведение мероприятия «Всероссийский день семьи, любви и верности» | МБУ «ДМО» Волжского района | 10,70 | 85,00 | 85,00 | 180,70 | Бюджет района |
| 2.6. | Организация и проведение районного конкурса «Судьба моей семьи в истории земли Волжской» | МБУК «Межпоселенческая библиотека Волжского района» | 50,00 | 50,00 | 50,00 | 150,00 | Бюджет района |
| 2.7. | Участие семей с детьми в районных, областных, региональных, международных конкурсах, фестивалях | МБУ «ДМО» Волжского района | 120,00 | 120,00 | 120,00 | 360,00 | Бюджет района |
| 3.Поддержка семей, воспитывающих детей-сирот и детей, оставшихся без попечения родителей, детей-инвалидов и детей из многодетных семей | | | | | | | |
| 3.1. | Адресная поддержка семей воспитывающих детей-сирот и детей, оставшихся без попечения родителей, многодетных семей, детей-инвалидов | Администрация м.р.Волжский | 100,00 | 100,00 | 100,00 | 300,00 | Бюджет района |
| 3.2. | Поощрение семей билетами в театры, музеи г.о.Самара | ОСМиД | 50,00 | 50,00 | 50,00 | 150,00 | Бюджет района |
| 3.3. | Выпуск и размещение рекламы направленной на укрепление института семьи, семейных форм устройства детей-сирот | ОСМиД | 15,00 | 15,00 | 15,00 | 45,00 | Бюджет района |
| IV. ПРОФИЛАКТИКА БЕЗНАДЗОРНОСТИ И ПРАВОНАРУШЕНИЙ НЕСОВЕРШЕННОЛЕТНИХ, ЗАЩИТА ИХ ПРАВ. | | | | | | | |
| 1.Организационные мероприятия по предупреждению детской безнадзорности и правонарушений несовершеннолетних, защите их прав. | | | | | | | |
| 1.1. | Организация экскурсий для трудных подростков «группы риска» | ОСМиД | 20,00 | 20,00 | 20,00 | 60,00 | Бюджет района |
| 1.2. | Организация военно-спортивной смены на базе МБУ «ДЗСОЦ «Волжанин» | ОСМиД, МБУ «ДЗСОЦ «Волжанин» | 650,00 | 650,00 | 650,00 | 1950,00 | Бюджет района |
| 1.3. | Организация охраны детей на базе МБУ «ДЗСОЦ «Волжанин» | МБУ «ДЗСОЦ «Волжанин» | 350,00 | 350,00 | 350,00 | 1050,00 | Бюджет района |
| 1.4. | Организация профильной смены самоуправления на базе МБУ «ДЗСОЦ «Волжанин» | МБУ «ДЗСОЦ «Волжанин» | 100,00 | 100,00 | 100,00 | 300,00 | Бюджет района |
| 1.5. | Мероприятия, посвященные «День Победы» подарки победителям за 1,2,3 места в муниципальном этапе конкурса поделок, посвященных Победе в ВОВ 1941 -1945 гг. | Администрация м.р. Волжский (отдел общественно безопасности противодействия коррупции) | 30,00 | 30,00 | 30,00 | 90,00 | Бюджет района |
| 2.Организационно-методическое обеспечение деятельности органов и учреждений системы профилактики района. | | | | | | | |
| 2.1 | Формирование законопослушного поведения несовершеннолетних с использованием средств наглядной агитации | ОСМиД | 12,00 | 12,0 | 12,00 | 36,00 | Бюджет района |
| 2.2. | Приобретение оргтехники | ОСМиД | 99,90 | 99,90 | 99,90 | 299,7 | Бюджет района |
| 2.3 | Повышение квалификации сотрудников отдела семьи, приобретение программ,командировочные расходы | ОСМиД | 100,00 | 100,00 | 100,00 | 300,00 | Бюджет района |
| 2.4. | Приобретение удостоверений для опекунов | ОСМиД | 4,00 | 4,00 | 4,00 | 12,00 | Бюджет района |
| 2.5. | Приобретение мебели | ОСМиД | 99,90 | 99,90 | 99,901 | 299,7 | Бюджет района |
| ИТОГО | | | 347723,64182 | 244665,38258 | 273671,23653 | 866060,26093 | |

# ЗОЛОТЫЕ МЕДАЛИСТЫ-2020

КСЕНИЯ ЕВСТРОПОВА, ГБОУ СОШ С. ВОСКРЕСЕНКА

НАИЛЯ СУБЕЕВА, ГБОУ СОШ С. ВОСКРЕСЕНКА

СНЕЖАНА АВЕРБАХ, ГБОУ СОШ «ОЦ» С. ДУБОВЫЙ УМЕТ

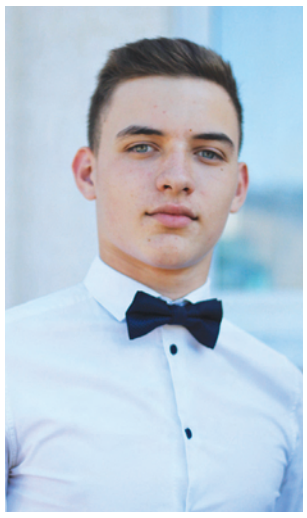

ИЛЬЯ АГУРЕЕВ, ГБОУ СОШ «ОЦ» С. ДУБОВЫЙ УМЕТ

ЮЛИЯ ЖАТКИНА, ГБОУ СОШ «ОЦ» С. ДУБОВЫЙ УМЕТ

ОЛЬГА ИЛЬИЧЕВА, ГБОУ СОШ «ОЦ» С. ДУБОВЫЙ УМЕТ

РУЛАН ОМАРОВ, ГБОУ СОШ «ОЦ» С. ДУБОВЫЙ УМЕТ

АНАСТАСИЯ ЧЕТВЕРГОВА, ГБОУ СОШ «ОЦ» С. ДУБОВЫЙ УМЕТ

КРИСТИНА ШИВОРАТОВА, ГБОУ СОШ «ОЦ» С. ДУБОВЫЙ УМЕТ

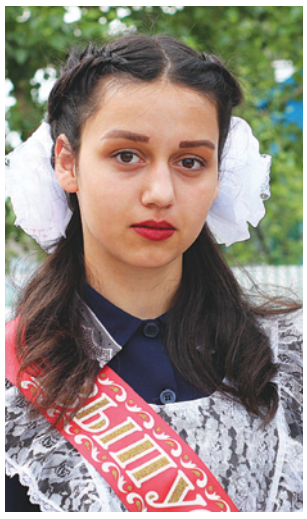

АРЗУ МАМЕДОВА, ГБОУ СОШ «ОЦ» С. ДУБОВЫЙ УМЕТ

АЛИНА ЧЕРЕДНИЧЕНКО, ГБОУ СОШ С. КУРУМОЧ

ЯНА ЧЕГЛОВА, ГБОУ СОШ С. КУРУМОЧ

НИКИТА ГУЛЫМАНОВ, ГБОУ СОШ С. КУРУМОЧ

АРИНА КАШИРИНА, ГБОУ СОШ С. КУРУМОЧ

ВЛАДА НУРИЕВА, ГБОУ СОШ С. КУРУМОЧ

КИРИЛЛ КОННОВ, ГБОУ СОШ С. КУРУМОЧ

МАРИЯ ВИТЮКОВА, ГБОУ СОШ П.Г.Т. ПЕТРА ДУБРАВА

ДИНАРА МАМЕДОВА, ГБОУ СОШ П.Г.Т. ПЕТРА ДУБРАВА

НАЗАР МАХМАДНАЗАРОВ, ГБОУ СОШ П.Г.Т. ПЕТРА ДУБРАВА

ДЕНИС ЕРШОВ, ГБОУ СОШ ОЦ» С. ПОДЪЕМ-МИХАЙЛОВКА

ДАНИЛА ШАПОРИН, ГБОУ СОШ ОЦ» С. ПОДЪЕМ-МИХАЙЛОВКА

АЛЕНА ИЩЕНКО, ГБОУ СОШ С. РОЖДЕСТВЕНО

АЛЕНА ПИСАРЕВА, ГБОУ СОШ С. РОЖДЕСТВЕНО

ЮЛИЯ ФИЛАТОВА, ГБОУ СОШ С. РОЖДЕСТВЕНО

МАРИЯ ХРЯЧКОВА, ГБОУ СОШ С. РОЖДЕСТВЕНО

СЕРГЕЙ ДИДКОВСКИЙ, ГБОУ СОШ «ОЦ» П.Г.Т. РОЩИНСКИЙ

ИРИНА КИРЮХИНА, ГБОУ СОШ «ОЦ» П.Г.Т. РОЩИНСКИЙ

ЕЛИЗАВЕТА КЛИМОК, ГБОУ СОШ «ОЦ» П.Г.Т. РОЩИНСКИЙ

АНАСТАСИЯ СИЛИНА, ГБОУ СОШ «ОЦ» П.Г.Т. РОЩИНСКИЙ

ЯНА МИТУСОВА, ГБОУ СОШ «ОЦ» П.Г.Т. РОЩИНСКИЙ

АННА КОЛЕТАЕВА, «ОЦ «ЮЖНЫЙ ГОРОД» ПОС. ПРИДОРОЖНЫЙ

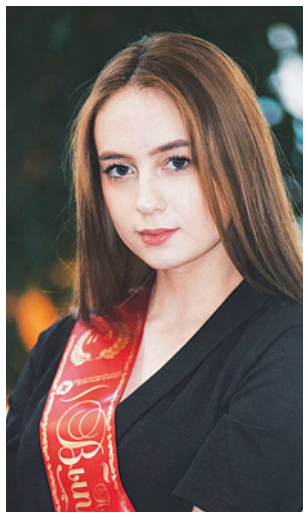

ДАРЬЯ ПОВАЛЯЕВА, «ОЦ «ЮЖНЫЙ ГОРОД» ПОС. ПРИДОРОЖНЫЙ

АПОЛЛИНАРИЯ КРУГЛОВА, «ОЦ «ЮЖНЫЙ ГОРОД» ПОС. ПРИДОРОЖНЫЙ

СОФЬЯ УСАТАЯ, «ОЦ «ЮЖНЫЙ ГОРОД» ПОС. ПРИДОРОЖНЫЙ

КСЕНИЯ ЗЕМСКОВА, ГБОУ СОШ «ОЦ» С. ЛОПАТИНО

МАРИЯ ШИШКИНА, ГБОУ СОШ № 1 «ОЦ» П.Г.Т. СТРОЙКЕРАМИКА

МАКСИМ КОЧЕТКОВ, ГБОУ СОШ № 1 «ОЦ» П.Г.Т. СТРОЙКЕРАМИКА

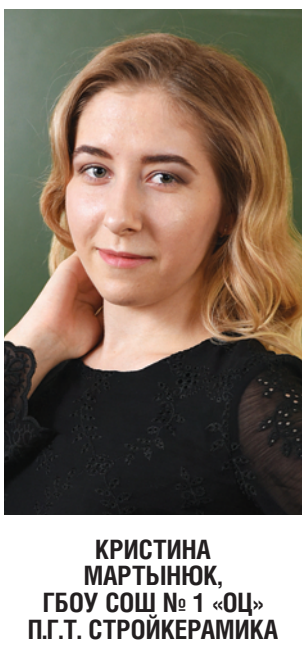

КРИСТИНА МАРТЫНЮК, ГБОУ СОШ № 1 «ОЦ» П.Г.Т. СТРОЙКЕРАМИКА

УЛЬЯНА УРКИНА, ГБОУ СОШ № 1 «ОЦ» П.Г.Т. СТРОЙКЕРАМИКА

ВИКТОРИЯ СИНИЧЕНКО, ГБОУ СОШ № 1 «ОЦ» П.Г.Т. СТРОЙКЕРАМИКА

ВАЛЕРИЯ ОЗЕРОВА, ГБОУ СОШ № 1 «ОЦ» П.Г.Т. СТРОЙКЕРАМИКА

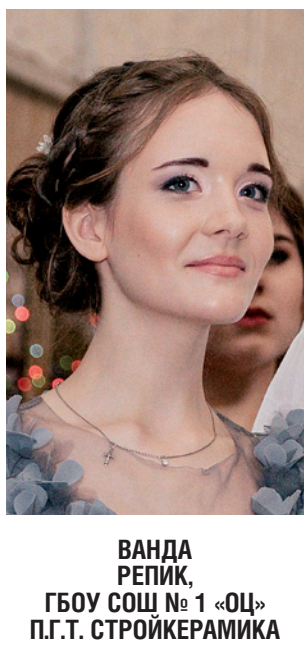

ВАНДА РЕПИК, ГБОУ СОШ № 1 «ОЦ» П.Г.Т. СТРОЙКЕРАМИКА

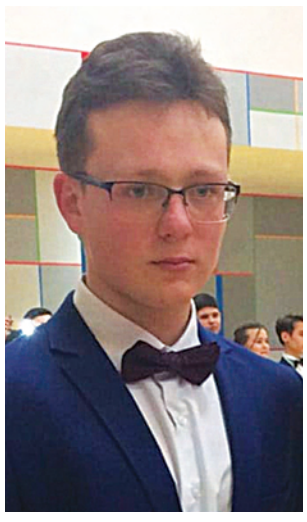

МИХАИЛ АБУЗОВ, ГБОУ СОШ № 1 «ОЦ» П.Г.Т. СМЫШЛЯЕВКА

ДИАНА ХУДЯКОВА, ГБОУ СОШ № 1 «ОЦ» П.Г.Т. СМЫШЛЯЕВКА

КСЕНИЯ ВЕЛЬМАТКИНА, ГБОУ СОШ №3 П.Г.Т. СМЫШЛЯЕВКА

НАТАЛЬЯ ПИЛИПЕНКО, ГБОУ СОШ С. СУХАЯ ВЯЗОВКА

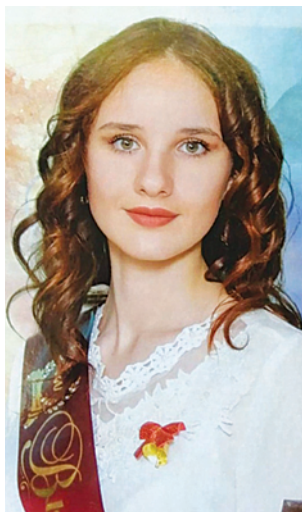

ЕКАТЕРИНА ГОЛУШКОВА, ГБОУ СОШ ПОС. ЧЕРНОВСКИЙ

МАРИЯ КУЗЯНИНА, ГБОУ СОШ С. ЧЕРНОРЕЧЬЕ

ПРИЛОЖЕНИЕ 2
к Постановлению Администрации муниципального района Волжский Самарской области
от 13.08.2020 № 1547

ПРИЛОЖЕНИЕ 2
к целевой Программе муниципального района Волжский Самарской области
«Дети Волжского района»
на 2020-2022 годы
от _____ № _____

ЭКОНОМИЧЕСКОЕ ОБОСНОВАНИЕ
муниципальной программы муниципального района Волжский Самарской области
«Дети Волжского района» на 2020-2022 годы

| № п/п | Мероприятия и направления работы | Исполнители | Расчет планируемого объема финансирования (в тыс. руб.) | | | Всего |
|---|---|---|---|---|---|---|
| | | | 2020 | 2021 | 2022 | |
| I. Здоровое поколение. | | | | | | |
| 1. Развитие системы детского отдыха и оздоровления детей. | | | | | | |
| 1.1. | Информационно-методическое обеспечение системы отдыха и оздоровления детей. | | | | | |
| 1.1.1. | Выпуск социальной рекламы | ОСМиД | 15,00 типографские услуги (буклеты, плакаты) | 15,00 типографские услуги (буклеты, плакаты) | 15,00 типографские услуги (буклеты, плакаты) | 45,00 |
| 1.2 | Формы организации отдыха, оздоровления и занятости детей. | | | | | |
| 1.2.1. | Организация летнего отдыха на базе общеобразовательных школ в оздоровительных лагерях с дневным пребыванием детей | Администрация м.р.Волжский | 5527,00 4630,320 – стоимость набора продуктов в лагерях с дневным пребыванием детей : 896,680 – иные расходы на оказание услуги по организации питания | 4790,00 550,00 – софинансирование оплаты стоимости набора продуктов в лагерях с дневным пребыванием детей : 4240,00 – расходы на оказание услуги по организации питания | 4790,00 600,00 – софинансирование оплаты стоимости набора продуктов в лагерях с дневным пребыванием детей; 4190,00 – расходы на оказание услуги по организации питания | 15107,00 |
| 1.2.2. | Доставка детей к местам отдыха и экскурсий, организация мероприятий по летнему отдыху | ОСМиД | 7,00 аренда автотранспорта | 7,00 аренда автотранспорта | 7,00 аренда автотранспорта | 21,00 |
| 1.3. | Развитие инфраструктуры отдыха и оздоровления детей. | | | | | |
| 1.3.1. | Проведение мероприятий по санитарно-эпидемиологической подготовке ОУ | МБУ «Паритет» Администрация м.р.Волжский | 500,00 -500,00- дератизация, дезинсекция и акарицидная обработка, - | 644,068 -644,068 - дератизация, дезинсекция и акарицидная обработка, | 737,384 -737,384 Дератизация, дезинсекция и акарицидная обработка | 1881,452 |
| 1.3.2. | Проведение мероприятий по санитарно-эпидемиологической подготовке и благоустройству территории МБУ ДЗСОЦ «Волжанин» | МБУ ДЗСОЦ «Волжанин» | 3104,00 -220,00-проведение мероприятий по санитарно-эпидемиологической подготовке; 1142,00-коммунальные услуги; -812,00-услуги по содержанию имущества; 380,00-благоустройство территории; 550,00-ремонт систем эл.снабжения | 2665,00 220,00-проведение мероприятий по санитарно-эпидемиологической подготовке; 1199,00-коммунальные услуги; 846,00-услуги по содержанию имущества; 400,00-благоустройство территории. | 2787,00 220,00-проведение мероприятий по санитарно-эпидемиологической подготовке; 1259,00-коммунальные услуги; 888,00-услуги по содержанию имущества; 420,00-благоустройство территории; | 8556,00 |
| 1.3.3. | Укрепление материально-технической базы МБУ «ДЗСОЦ «Волжанин» | МБУ ДЗСОЦ «Волжанин» | 2101,117 110,00-приобретение постельных принадлежностей; 100.00-оснащение мебелью спальных корпусов - 80,00037 – приобретение хозтоваров; 110,00-посуда для столовой; - 900.00-работа по возведению нежилых зданий/ сооружений из модульных конструкций. Софинансирование: -801,11663-приобретение основных средств: 761,06080-областной бюджет 40,05583-местный бюджет. | 420,00 115,00-приобретение постельных принадлежностей; 105-оснащение мебелью спальных корпусов, 85-приобретение хозтоваров, 115,00-посуда для столовой, | 441,00 121,00-приобретение постельных принадлежностей; 110-оснащение мебелью спальных корпусов 90,00- приобретение хозтоваров; 120-посуда для столовой. | 2962,117 |
| 1.3.4. | Капитальный ремонт МБУ ДЗСОЦ «Волжанин», в том числе в целях обеспечения его доступности для инвалидов | МБУ «УГЖКХ» | 4518,947 302,92573-Капитальный ремонт фасада клуба(местный бюджет); 1117,96094-капитальный ремонт домиков(местный бюджет); 472,36840-возведение забора (ограждения)(местный бюджет); 2625,69193-строительство (возведение из модулей) пункта КПП(местный бюджет). | 0,00 | 3684,21053 3500,00-софинансирование 184,21053 - бюджет Волжского района | 8203,15753 |
| 1.3.5. | Укрепление материально-технической базы лагерей с дневным пребыванием детей на базе ОУ | МБУ «Паритет» | 70,00 приобретение медикаментов; посуды | 75,00 приобретение медикаментов; посуды | 80,00 приобретение медикаментов; посуды | 225,00 |
| 1.3.6 | Приобретение, установка и ремонт спортивных, игровых, досуговых площадок ,бассейнов в муниципальных учреждениях отдыха и оздоровления детей | МБУ «УГЖКХ» | 3470,98032 | 5810,63158 552,01-софинансирование 290,53158- бюджет Волжского района | 0,00 | 9281,6119 |
| 1.3.7. | Проведение мероприятий по замене, ремонту асфальтовых дорожек и подъездных путей в муниципальных учреждениях отдыха и оздоровления детей | МБУ «УГЖКХ» | 1062,77450 | 0,00 | 0,00 | 1062,77450 |
| 1.3.8 | Установка технических средств пожарного извещения в жилые помещения | МБУ «УГЖКХ» | 100 | | | 100,00 |
| 2. Охрана здоровья детей и подростков, пропаганда здорового образа жизни. | | | | | | |
| 2.1. | Содержание детей, оказавшихся в трудной жизненной ситуации в стационаре ГБУЗ СО «Волжская ЦРБ» с. Дубовый Умет | ОСМиД | 169,00 медицинское обследование и содержание детей, оказавшихся в трудной жизненной ситуации | 169,00 медицинское обследование и содержание детей, оказавшихся в трудной жизненной ситуации | 169,00 медицинское обследование и содержание детей, оказавшихся в трудной жизненной ситуации | 507,00 |
| 2.2. | Обеспечение воспитанников детских садов и учащихся школ бутилированной водой | МБУ «Паритет» | 3668,34000 приобретение бутилированной воды | 3809,43000 приобретение бутилированной воды | 3950,52000 приобретение бутилированной воды | 11428,29 |
| 2.3. | Обеспечение школ и детских садов системами очистки воды | МБУ «Паритет» | 1252,4535 Приобретение оборудования, материалов, монтаж, ремонт, и техническое обслуживание систем очистки воды | 1291,179 Приобретение оборудования, материалов, монтаж, ремонт, и техническое обслуживание систем очистки воды | 1390,785 Приобретение оборудования, материалов, монтаж, ремонт, и техническое обслуживание систем очистки воды | 3934,4175 |
| 2.4. | Ремонт и оснащение медицинских кабинетов образовательных учреждений | МБУ «Паритет» | 4300,00000 Оснащение и ремонт медицинских кабинетов для организации процедуры лицензирования (11 кабинетов) | 9500,00000 Оснащение и ремонт медицинских кабинетов для организации процедуры лицензирования (14 кабинетов) | 1180,00000 Оснащение и ремонт медицинских кабинетов для организации процедуры лицензирования (2 кабинета) | 14980,00 |
| 2.5. | Укрепление, содержание и техническое обслуживание материально-технической базы образовательных учреждений | МБУ «Паритет» | 315177,1695 194147,2185-коммунальные услуги; 96301,071-прочие расходы; 24728,88- оснащение оборудованием,мебелью,инвентарем и материалами, содержание и обслуживание материально-технической базы ОУ | 212868,374 139385,38997-коммунальные услуги; 50254,10403-прочие расходы; 23228,880- оснащение оборудованием и материалами, содержание и обслуживание материально-технической базы ОУ мебели | 251816,417 177333,43297- коммунальные услуги; 50254,10403-прочие расходы; 24228,880- оснащение оборудованием и материалами, содержание и обслуживание материально-технической базы ОУ | 779861,9605 |
| II. Одаренные дети | | | | | | |
| 1. | Проведение торжественной церемонии награждения выпускников 11-х классов золотыми и серебряными медалями «За особые успехи в учении» | Администрация м.р.Волжский | 81,935 32,64 - подарки; 29,295 - цветы; 20,00 - оформление зала | 110,00 69,00-подарки, 31,00- цветы, 10,00-оформление зала, | 115,00 72,500-подарки, 32,00- цветы, 10,50-оформление зала, | 306,935 |
| 2. | Проведение районного конкурса рисунков «В лесу родилась елочка! | Администрация м.р.Волжский | 31,00 Приобретение подарков для награждения | 0,00 | 0,00 | 31,00 |
| 3 | Проведение торжественной церемонии награждения выпускников 11-х классов золотыми и серебряными медалями «За особые успехи в учении» | МБУК ЦКД «Союз» | 143,52 Приобретение подарков для награждения | 0.00 | 0.00 | 143,52 |
| III. Дети и семья | | | | | | |
| 1. Защита и улучшение положения детей, оказавшихся в трудной жизненной ситуации. | | | | | | |
| 1.1. | Проведение акции для детей из семей, находящихся в трудной жизненной ситуации, «Здравствуй, первоклассник!» | Администрация м.р. Волжский | 55,705 - подарки; – оформление зала; – фотографии; - приглашения | 110,00 -подарки; – оформление зала; – фотографии; -приглашения | 115,00 - подарки; - оформление зала; - фотографии; - приглашения | 280,705 |
| 1.2. | Адресная поддержка семей, находящихся в трудной жизненной ситуации | Администрация м.р. Волжский | 30,00 | 30,00 | 30,00 | 90,00 |
| 1.3. | Проведение акции для детей из семей, находящихся в трудной жизненной ситуации, «Здравствуй, первоклассник!» | МБУ «ДМО» Волжского района | 74,30 - подарки | 0 | 0 | 74,30 |
| 2. Повышение авторитета и общественного значения семьи, материнства и детства. | | | | | | |
| 2.1. | Организация районных мероприятий, посвященных Дню матери. Чествование лучших матерей | МБУК ЦКД «Союз» Волжского района | 15,00 Живые цветы | 15,00 Живые цветы | 15,00 Живые цветы | 45,00 |
| 2.2. | Районный праздник «Во славу семьи, материнства и отцовства» | ОСМиД | 161,00 – подарки и цветы -оформление зала -подарки (игрушки) | 166,00 – подарки и цветы -оформление зала -подарки(игрушки) | 175,9 – подарки и цветы -оформление зала -подарки(игрушки) | 502,9 |

| № п/п | Мероприятия и направления работы | Исполнители | Расчет планируемого объема финансирования (в тыс. руб.) | | | Всего |
|---|---|---|---|---|---|---|
| | | | 2020 | 2021 | 2022 | |
| 2.3. | Организация новогодних мероприятий | ОСМиД | 225,9 - новогодние подарочные наборы конфет; - билеты на новогоднее представление; – услуги по организации новогоднего мероприятия | 233,9 - новогодние подарочные наборы конфет; - билеты на новогоднее представление; – услуги по организации новогоднего мероприятия | 236,22 - новогодние подарочные наборы конфет; - билеты на новогоднее представление; – услуги по организации новогоднего мероприятия | 696,02 |
| 2.4. | Вручение поздравительных адресов родителям, у которых родился третий и последующий ребенок, чествование семей, у которых родились двойни, тройни | ОСМиД | 50,00 приобретение поздравительных адресов; цветов, памятных подарков | 50,00 приобретение поздравительных адресов; цветов, памятных подарков | 50,00 приобретение поздравительных адресов; цветов, памятных подарков | 150,00 |
| 2.5. | Проведение мероприятия «Всероссийский день семьи, любви и верности» | МБУ «ДМО» Волжского района | 10,700 Цветы подарки (игрушки) | 85,00 Цветы, подарки(игрушки) | 85,00 Цветы, подарки(игрушки) | 180,70 |
| 2.6. | Организация и проведение районного конкурса «Судьба моей семьи в истории земли Волжской» | МБУК «Межпоселенческая библиотека Волжского района» | 50,00 подарки | 50,00 подарки | 50,00 подарки | 150,00 |
| 2.7. | Проведение мероприятия, посвященного Международному дню семьи | МБУ «ДМО» Волжского района | 120,00 Цветы, подарки(игрушки) | 120,00 Цветы, подарки(игрушки) | 120,00 Цветы, подарки(игрушки) | 360,00 |
| | 3. Поддержка семей, воспитывающих детей-сирот и детей, оставшихся без попечения родителей, многодетных семей. | | | | | |
| 3.1. | Адресная поддержка семей воспитывающих детей-сирот и детей, оставшихся без попечения родителей, многодетных семей, детей- инвалидов | Администрация м.р. Волжский | 100,00 | 100,00 | 100,00 | 300,00 |
| 3.2. | Поощрение семей билетами в театры, музеи г.о.Самара | ОСМиД | 50,00 приобретение билетов | 50,00 приобретение билетов | 50,00 приобретение билетов | 150,00 |
| 3.3. | Выпуск и размещение рекламы направленной на укрепление института семьи, семейных форм устройства детей-сирот | ОСМиД | 15,00 изготовление буклетов | 15,00 изготовление буклетов | 15,00 изготовление буклетов | 45,00 |
| | IV. Профилактика безнадзорности и правонарушений несовершеннолетних, защита их прав | | | | | |
| | 1.Организационные мероприятия по предупреждению детской безнадзорности и правонарушений несовершеннолетних, защите их прав. | | | | | |
| 1.1 | Организация экскурсий для трудных подростков «группы риска» | ОСМиД | 20,00 | 20,00 | 20,00 | 60,00 |
| 1.2. | Организация военно-спортивной смены на базе МБУ «ДЗСОЦ «Волжанин» | ОСМиД, МБУ ДЗСОЦ «Волжанин» | 650,00 организация смены | 650,00 организация смены | 650,00 организация смены | 1950,00 |
| 1.3. | Организация охраны детей на базе МБУ «ДЗСОЦ «Волжанин» | МБУ ДЗСОЦ «Волжанин» | 350,00 | 350,00 | 350,00 | 1050,00 |
| 1.4. | Организация профильной смены самоуправления на базе МБУ «ДЗСОЦ «Волжанин» | МБУ ДЗСОЦ «Волжанин» | 100,00 | 100,00 | 100,00 | 300,00 |
| 1.5. | Мероприятия, посвященные «День Победы» подарки победителям за 1,2,3 места в муниципальном этапе конкурса поделок, посвященных Победе в ВОВ 1941 -1945 гг. | Администрация м.р. Волжский (отдел общественно безопасности противодействия коррупции) | 30,00 подарки | 30,00 подарки | 30,00 подарки | 90,00 |
| | 2. Организационно-методическое обеспечение деятельности органов и учреждений системы профилактики района. | | | | | |
| 2.1. | Формирование законопослушного поведения несовершеннолетних с использованием средств наглядной агитации | ОСМиД | 12,0 изготовление буклетов, памяток и брошюр; подписка на журнал | 12,0 изготовление буклетов, памяток и брошюр; подписка на журнал | 12,00 изготовление буклетов, памяток и брошюр; подписка на журнал | 36,00 |
| 2.2. | Приобретение оргтехники | ОСМиД | 99,900 46,2-1 рабочее местщ (ПК в комплекте) 6,5-носитель Rutoken 22.2-настольные лампы 25,00-кондиционер с устоновкой | 99,900 2 рабочих места (ПК в комплекте) | 99,900 2 рабочих места (ПК в комплекте) | 299,7 |
| 2.3 | Повышение квалификации сотрудников отдела ОСМиД, приобретение программных средств, командировочные расходы | ОСМиД | 100,00 -Обучение, -Программы -Командировочные расходы | 100,00 -Обучение, -Программа -Командировочные расходы | 100,00 -Обучение, -Программа -Командировочные расходы | 300,00 |
| 2.4. | Приобретение удостоверений для опекунов | ОСМиД | 4,00 (40*100) | 4,00 (40*100) | 4,00 (40*100) | 12,00 |
| 2.5. | Приобретение мебели | ОСМиД | 99,900 Офисная мебель | 99,900 Офисная мебель | 99,900 Офисная мебель, | 299,7 |
| ИТОГО | | | 347723,64182 | 244665,38258 | 273671,23653 | 866060,26093 |

**ИЗВЕЩЕНИЕ О НЕОБХОДИМОСТИ СОГЛАСОВАНИЯ ПРОЕКТА МЕЖЕВАНИЯ ЗЕМЕЛЬНОГО УЧАСТКА**

Кадастровым инженером Мухетовым Вадимом Нурисламовичем, адрес: 443015, Самарская область, г. Самара, Советский район, ул. Антонова-Овсеенко, д. 44а, оф. 305, e-mail: geo-samara@mail.ru, тел. 205-11-88, 8-905-303-09-33, № квалификационного аттестата 63-11-257, подготовлен проект межевания земельного участка, образуемого путем выдела долей из исходного земельного участка с кадастровым номером 63:17:0000000:242, расположенного по адресу: Самарская область, Волжский район, участок в границах МУСПП «Молодая Гвардия».

Проект межевания подготовлен с целью согласования размера и местоположения границ выделяемого в счет земельных долей земельного участка с участниками долевой собственности.

Заказчиком работ является Трофимов Максим Андреевич, адрес: г. Самара, ул. Солнечная, д.9а, кв.47, тел. 8-937-656-88-66.

Ознакомиться в установленном законом порядке с проектом межевания земельного участка, а также вручить или направить обоснованные возражения относительно размера и местоположения границ выделяемого в счет земельных долей земельного участка можно в тридцатидневный срок со дня опубликования настоящего извещения по следующему адресу: 443020, г. Самара, ул. Ленинская / Ленинградская, 56/100, цокольный этаж, офис 1.

**ИЗВЕЩЕНИЕ О ПРОВЕДЕНИИ СОБРАНИЯ О СОГЛАСОВАНИИ МЕСТОПОЛОЖЕНИЯ ГРАНИЦЫ ЗЕМЕЛЬНОГО УЧАСТКА**

Кадастровым инженером ООО «ГЕО-КОМПАС» Петровым Андреем Леонидовичем, № квалификационного аттестата 63-10-78, 443069 г. Самара, ул. Аэродромная, 16а, geo-kompas1975@mail.ru, тел. (8846) 264-97-40, в отношении земельного участка, расположенного: Самарская область, р-н Волжский, с. Воскресенка, СТ «Машиностроитель», линия 31, участок 140, выполняются кадастровые работы по уточнению местоположения его границы.

Заказчиком кадастровых работ является Сердюченко Виктория Георгиевна, тел. 8-927-714-74-70, г. Самара, ул. Фадеева, д. 57, кв. 87.

Собрание заинтересованных лиц по поводу согласования местоположения границы состоится по адресу: Самарская область, р-н Волжский,с. Воскресенка, СТ «Машиностроитель», линия 31, участок 140, 19 сентября 2020 г. в 10 часов 00 минут.

С проектом межевого плана земельного участка можно ознакомиться по адресу: 443069 г. Самара, ул. Аэродромная, 16а,оф 7.

Обоснованные возражения по проекту межевого плана и требования о проведении согласования местоположения границ земельных участков на местности принимаются с 19 августа 2020 г. по 18 сентября 2020 г. по адресу: 443069, Самарская обл., г. Самара, ул. Аэродромная, 16а, оф. 7.

Смежные земельные участки, с правообладателями которых требуется согласовать местоположение границы: расположены в кадастровом квартале 63:17:0512029.

При проведении согласования местоположения границ при себе необходимо иметь документ, удостоверяющий личность, а также документы о правах на земельный участок.

**ИЗВЕЩЕНИЕ О НЕОБХОДИМОСТИ СОГЛАСОВАНИЯ ПРОЕКТА МЕЖЕВАНИЯ ЗЕМЕЛЬНОГО УЧАСТКА**

Кадастровым инженером Коноваловой Юлией Романовной, № квалификационного аттестата кадастрового инженера 63-16-1029, адрес: 443013, Самарская область, г. Самара, пр-т Карла Маркса, д. 22, кв. 72, e-mail: Aibi-samara@mail.ru, контактный телефон 8(846)205-75-76, выполнен проект межевания земельного участка, выделяемого в счет земельной доли из земельного участка с кадастровым номером 63:17:0000000:371, расположенного по адресу: Самарская область, Волжский район, на землях ЗАО «Восход» (бывший совхоз «Самарский»). Предметом согласования являются размер (площадь) и местоположение границ выделяемого в счет земельных долей земельного участка.

Заказчиком работ является Башмаков Виктор Александрович, почтовый адрес: 443045, Самарская область, г. Самара, ул. Печерская, д. 29, кв. 376, тел. 8-927-652-64-63.

В течение 30 дней со дня публикации настоящего извещения собственники долей земельного участка с кадастровым номером 63:17:0000000:371 могут ознакомиться с проектом межевания по адресу: г. Самара, ул. Стара-Загора, д. 29а, оф. 111, ООО «АйБи-Самара». При себе иметь документ, удостоверяющий личность, а также документ, удостоверяющий право на земельную долю.

Обоснованные возражения относительно размера и местоположения границ выделяемого в счет земельных долей земельного участка направлять по адресу: г. Самара, ул. Стара-Загора, д. 29а, оф. 111, ООО «АйБи-Самара», в течение 30 дней со дня публикации настоящего извещения.

**ИНФОРМАЦИОННОЕ СООБЩЕНИЕ**

**О проведении работы по организации информирования поставщиков информации в ГИС ОПВК**

Министерство лесного хозяйства, охраны окружающей среды и природопользования Самарской области (далее – министерство) информирует, что в рамках реализации федерального проекта «Инфраструктура для обращения с отходами I-II классов опасности национального проекта «Экология» определен федеральный оператор по обращению с отходами I и II классов опасности – ФГУП «Федеральный экологический оператор» (далее – федеральный оператор).

В целях организации деятельности по обращению с отходами I и II классов опасности и её информационного обеспечения федеральным оператором осуществляется разработка федеральной схемы обращения с отходами I и II классов опасности (далее – федеральная схема) и государственной информационной системы учета и контроля за обращением с отходами I и II классов опасности (далее – ГИС ОПВК).

Федеральная схема разрабатывается и корректируется с учетом сведений и информации, содержащихся в территориальных схемах обращения с отходами и ГИС ОПВК.

В соответствии с пунктом 10 постановления Правительства Российской Федерации от 18.10.2019 № 1346 «Об утверждении Положения о государственной информационной системе учета и контроля за обращением с отходами I и II классов опасности» поставщиками информации в ГИС ОПВК являются в том числе индивидуальные предприниматели и юридические лица, в процессе хозяйственной и (или) иной деятельности которых образуются отходы I-II классов опасности.

В соответствии с требованиями статьи 14.3 Федерального закона от 24.06.1998 № 89-ФЗ «Об отходах производства и потребления» поставщики информации в ГИС ОПВК обязаны обеспечивать достоверность, полноту и актуальность информации, размещаемой в ГИС ОПВК, а также своевременность ее представления.

С целью плавного перехода к промышленной эксплуатации ГИС ОПВК, которая запланирована на начало 2022 года, федеральный оператор с 01 сентября 2020 года проводит тестирование отдельных модулей ГИС ОПВК и приглашает поставщиков информации принять в нем участие.

На официальном сайте ФГУП «Федеральный экологический оператор» в разделе «Деятельность» подраздела «Федеральная схема и ГИС ОПВК» (http://rosrao.ru/deyatelnost/federalnaya-sxema-i-gis-obrashheniya-s-otxodami-i-ii-klassov/) размещена вся необходимая информация по вопросам ГИС ОПВК.

**Информационное сообщение**

АО «Транснефть-Приволга» (юридический адрес: 443020, г. Самара, ул. Ленинская, д. 100) информирует о предстоящем строительстве объекта «Материальный склад ЦТТиСТ Самарское РНУ. Строительство» в границах сельского поселения Верхняя Подстепновка Волжского района Самарской области (кадастровый квартал 63:17:0501005).

Землеустроительные и кадастровые работы осуществляет ООО «МРК-С», адрес: 443029, г. Самара, ул. Губанова, д. 15, тел. (846) 245-45-80, (846) 245-45-23.

---

АО «Транснефть-Приволга» (юридический адрес: 443020, г. Самара, ул. Ленинская, д. 100) информирует о предстоящем строительстве объекта «Материальный склад ЦРС. Самарское РНУ. Строительство» в границах городского округа Новокуйбышевск Самарской области (кадастровый квартал 63:04:0203083) и сельского поселения Воскресенка Волжского района Самарской области (кадастровый квартал 63:17:0510004).

Землеустроительные и кадастровые работы осуществляет ООО «МРК-С», адрес: 443029, г. Самара, ул. Губанова, д. 15, тел. (846) 245-45-80, (846) 245-45-23.

---

АО «Транснефть-Приволга» (юридический адрес: 443020, г. Самара, ул. Ленинская, д. 100) информирует о предстоящем строительстве объекта «Центральный склад аварийного запаса АО «Транснефть-Приволга. Строительство» в границах городского округа Новокуйбышевск Самарской области (кадастровый квартал 63:04:0203083) и сельского поселения Воскресенка Волжского района Самарской области (кадастровый квартал 63:17:0510004).

Землеустроительные и кадастровые работы осуществляет ООО «МРК-С», адрес: 443029, г. Самара, ул. Губанова, д. 15, тел. (846) 245-45-80, (846) 245-45-23.

## ЭТО ИНТЕРЕСНО

### НЕОБЫЧНЫЕ ФАКТЫ ОБ ОБЫКНОВЕННЫХ ВЕЩАХ

**Искусственный подсластитель сахарин**

Однажды поздним вечером в 1877 году русский химик Константин Фальберг был настолько поглощен своими исследованиями, что когда шел домой на ужин из своей лаборатории в Университете Джона Хопкинса, Балтимор, забыл вымыть руки.

Когда он дома взял кусок хлеба, оказалось, что хлеб почему-то сладкий. После этого Фальберг вспомнил, что ранее тем же днем он случайно пролил экспериментальное химическое соединение себе на руки. Т.е. сладкий вкус у хлеба получился из-за какого-то химиката.

Фальберг спешно отправился назад в лабораторию, где опытным путем установил, что это было за соединение – орто-сульфобензойная кислота, которой ученый впоследствии дал название сахарин.

**Вафельный рожок для мороженого**

К концу XIX века, когда мороженое стало достаточно дешевым, чтобы его могли себе позволить обычные люди, обычно его продавали в чашках из бумаги, стекла или металла, которые затем возвращали продавцу.

В 1904 году на Всемирной выставке в американском Сент-Луисе было более 50 рундучков с мороженым и более десятка с горячими вафлями. Было жарко, и мороженое продавалось намного лучше, чем вафли. Когда у продавца мороженого Арнольда Форначу закончились бумажные стаканчики, сириец Эрнест Хамви, который продавал рядом вафли, свернул одну из своих вафель в трубочку и предложил накладывать мороженое в нее. Так появился первый вафельный рожок.

**Рентгеновские лучи**

В своей лаборатории в 1895 году немецкий физик Вильгельм Конрад Рентген экспериментировал с электронно-лучевыми трубками (примерно аналогичным современным люминесцентным лампам) для того, чтобы исследовать, как электричество проходит через газы. Он осторожно откачал из катодной трубки воздух, заполнил ее специальным газом и пропустил через него электрический ток высокого напряжения.

К удивлению Рентгена, экран, расположенный в метре от трубки, неожиданно начал испускать зеленое флуоресцентное свечение. Это было странно, потому что светоизлучающая электронно-лучевая трубка была окружена плотным черным картоном. Единственным объяснением было то, что «невидимые лучи», произведенные трубкой, каким-то образом прошли через картон и попали на экран.

Рентген решил проверить это на своей жене Берте, после чего оказалось, что лучи свободно проходят через ткани ее руки, в результате чего стали видны кости.

17 августа 2020 года на 70-м году жизни скончался бывший заместитель директора ЗАО «Черновский»

**КУЗНЕЦОВ Михаил Александрович,**

человек, которого всегда отличали огромная трудоспособность и глубокое знание своего дела.

Михаил Александрович родился 25 июня 1951 года в с. Подлесное Кинельского района Куйбышевской области. Свой трудовой путь начинал наладчиком на заводе «Металлист». В 1973 году поступил на работу в совхоз «Черновский» Волжского района. Сначала Михаил Александрович трудился токарем, а после окончания Куйбышевского сельскохозяйственного института стал главным зоотехником совхоза. В 1990 году был назначен заместителем директора по производству. В 2000 году по состоянию здоровья вышел на заслуженный отдых.

На протяжении всей трудовой деятельности Михаила Александровича отличали высокий профессионализм, глубокое чувство ответственности, личная дисциплинированность, большая работоспособность, вдумчивость и объективность, умение направить коллектив на решение сложных задач. Для него были характерны порядочность, отзывчивость и умение работать с людьми.

Все, кто работал с Михаилом Александровичем, все, кто знал его, надолго сохранят о нем добрую память.

**Дирекция ЗАО СХП «Черновский».**

Администрация муниципального района Волжский Самарской области выражает глубокие соболезнования и искреннее сочувствие главе сельского поселения Черновский Алексею Михайловичу Кузнецову в связи со смертью его отца

**КУЗНЕЦОВА Михаила Александровича.**

**Е.А. МАКРИДИН.**
**Глава муниципального района Волжский Самарской области.**

Собрание Представителей Волжского района Самарской области выражает искренние соболезнования главе сельского поселения Черновский Алексею Михайловичу Кузнецову в связи со смертью его отца.

**А.М. ЯДРИНЦЕВ.**
**Председатель Собрания Представителей м.р. Волжский Самарской области.**

Выражаем искренние соболезнования Алексею Михайловичу Кузнецову в связи со смертью его отца. Примите слова сочувствия и поддержки.

**Главы городских и сельских поселений муниципального района Волжский Самарской области.**

Коллектив ЗАО СХП «Черновский» скорбит по поводу кончины

**КУЗНЕЦОВА Михаила Александровича**

и выражает искренние соболезнования его родным и близким.

Выражаем глубокие соболезнования родным и близким безвременно ушедшего из жизни

**КУЗНЕЦОВА Михаила Александровича.**

Разделяем вашу скорбь и горечь невосполнимой утраты.

**Администрация сельского поселения Черновский.**

Собрание представителей сельского поселения Черновский выражает глубокое и искреннее соболезнование родным и близким в связи со смертью

**КУЗНЕЦОВА Михаила Александровича.**

Скорбим и разделяем вашу боль.

Коллектив администрации сельского поселения Черновский выражает глубокие и искренние соболезнования главе сельского поселения Черновский Алексею Михайловичу Кузнецову в связи с безвременной кончиной его отца

**КУЗНЕЦОВА Михаила Александровича.**

Примите наши искренние слова сочувствия и поддержки. Помним, скорбим.

## ПОГОДА

**20 августа** облачно с прояснениями. Температура воздуха днем +19...+20, ночью +11...+12. Ветер северо-западный, 4-5 м в секунду. Атмосферное давление 754 мм рт. ст.

**21 августа** облачно с прояснениями. Температура воздуха днем +18...+20, ночью +12...+13. Ветер северо-западный, 3-4 м в секунду. Атмосферное давление 755 мм рт. ст.

## ПОЗДРАВЛЯЕМ!

Поздравляем с днем рождения главу сельского поселения Воскресенка **Людмилу Петровну РЕЙН**, начальника отдела по делам ГО и ЧС **Павла Петровича ТОМИЛИНА** и желаем доброго здоровья, счастья, хорошего настроения и надежных друзей.

**Редакция «ВН».**

Администрация с.п. Воскресенка поздравляет с 65-летием **Геннадия Петровича ИВКИНА**.

Искренне желаем, чтобы этот год жизни был особенным, уникальным и наполнен позитивными событиями. Пусть на все хватит и здоровья, и возможностей!

**Л.П. РЕЙН,**
**глава с.п. Воскресенка.**

Администрация сельского поселения Дубовый Умет поздравляет с 55-летием **Валентину Максимовну НИКИТИНУ**, с 60-летием **Фазиль Али оглы ШИРАЛИЕВА**.

От всей души желаем крепкого здоровья, бодрости, жизненных сил и энергии. Пусть все, что есть у Вас, приносит радость, пусть все, о чем мечтаете, чудесным образом появится в Вашей жизни. Желаем радоваться каждому новому дню, находить удовольствие в привычных вещах, ценить то, что имеете. Счастья, мира и добра!

**В.Н. ПАРАМЗИН,**
**глава с.п. Дубовый Умет.**

Администрация с.п. Курумоч поздравляет с 65-летием **Альфию Махмутовну ФИЛИМОНОВУ**, с 85-летием **Юрия Ивановича БЕЛЬСКОГО**.

Пусть все мечты сбываются, желания исполняются, цели достигаются, здоровье улучшается и деньги прибавляются.

Желаем Вам счастья, радости, душевной гармонии, верных друзей и яркой радуги эмоций!

**О.Л. КАТЫНСКИЙ,**
**глава с.п. Курумоч.**

Администрация г.п. Петра-Дубрава поздравляет с 60-летием **Анну Михайловну ИВАНОВУ**, с 80-летием **Александра Александровича СИМОНОВА**, с 85-летием **Марию Степановну МИХАЙЛОВУ**.

Желаем крепкого здоровья, любви, мира, благополучия, удачи и радости!

**В.А. КРАШЕНИННИКОВ,**
**глава г.п. Петра-Дубрава.**

Администрация с.п. Рождествено поздравляет с 50-летием **Светлану Алексеевну СУТЯГИНУ**, с 55-летием **Вадима Викторовича ЗАДУНАЙСКОГО**, с 60-летием **Сергея Юрьевича ПАПШЕВА**.

Желаем Вам крепкого здоровья, счастья, воплощения всех сокровенных желаний и заветных надежд! Пусть во всех делах поддержкой и опорой станут надежные и верные друзья, а в личной жизни окружают самые близкие и родные люди. Чтобы душа была согрета теплом и любовью и в доме царили уют и достаток! Мира и добра Вам и Вашему дому!

**Л.А. САВЕЛЬЕВА,**
**глава с.п. Рождествено.**

Администрация сельского поселения Черновский поздравляет с 70-летием **Бориса Жораи САКАНЯН**, **Николая Васильевича ДОБЫЧИНА**, **Александра Алексеевича КАБЛУЧИЙ**, **Ольгу Николаевну КАРПОВУ**, с 65-летием **Сергея Матвеевича ИНДИРЯКОВА**, с 60-летием **Николая Ивановича МАДЬЯНОВА**, **Александра Дмитриевича ГРИШИНА**, **Ольгу Владимировну ДЕНЧИК**, с 55-летием **Изольду Николаевну ЕФРЕМОВУ**, **Маргариту Васильевну СЕМЕНОВУ**, **Анну Васильевну ГОРШКОВУ**.

*Любви, терпенья, уваженья,*
*Во всех делах всегда везенья.*
*И лишь с отличным настроеньем*
*Встречать сегодня*
*день рожденья!*

**С уважением,**
**А.М. КУЗНЕЦОВ,**
**глава с.п. Черновский.**

**В продуктовый магазин «за ГРОШ» пгт. Петра Дубрава срочно требуются ПРОДАВЦЫ-КАССИРЫ**
**график работы 7/7, з/п: от 22 000 руб.**
**Тел. 8-927-022-43-62.**
На правах рекламы

**СТРОИТЕЛЬНАЯ БРИГАДА ВЫПОЛНИТ ЛЮБЫЕ ВИДЫ РАБОТ НЕДОРОГО.**
**Можно с нашим материалом.**
**Тел. 8-967-758-43-28.**
На правах рекламы

**СТРОИТЕЛЬНАЯ БРИГАДА выполнит любой вид работ из своего материала.**
**Пенсионерам - скидка 18%.**
**Тел. 8-906-125-06-79, Артур.**
На правах рекламы

## ВНИМАНИЮ НАСЕЛЕНИЯ

### ТЕЛЕФОНЫ ЭКСТРЕННЫХ ОПЕРАТИВНЫХ СЛУЖБ

**01 - пожарная охрана. Тел.: сот. 101, городской - 01; дежурно-диспетчерская служба Волжского района - 264-16-03.**

**02 - полиция. ОМВД России по Волжскому району - сот. 102, городской - 02; 333-07-35; 278-26-03.**

**03 - скорая медицинская помощь. ГБУЗ СО «ОССМП» - сот. 103, городской - 03.**

**04 - газовая служба. ЕДС ООО «СВГК» - сот. 104, городской - 04.**

**Единая дежурно-диспетчерская служба Волжского района - 264-16-05 (круглосуточно).**

Волжская НОВЬ
Газета Волжская новь

Учредитель – администрация муниципального района Волжский Самарской области

Главный редактор – Татьяна Валерьевна ОЗЕРОВА.

Газета зарегистрирована управлением Федеральной службы по надзору в сфере связи, информационных технологий и массовых коммуникаций по Самарской области 10 мая 2012 г. Регистрационный номер ПИ № ТУ63-00443.

Материалы не возвращаются. Редакция не вступает в переписку с читателями. Ответственность за содержание рекламы несет рекламодатель. При перепечатке обязательна ссылка на «Волжскую новь».

АДРЕС РЕДАКЦИИ, ИЗДАТЕЛЯ: 443058, Самарская область, г. Самара, ул. Физкультурная, 90а, к. 406 — 419, e-mail: vnov63@yandex.ru
сайт: www.vnsmi.ru
ТЕЛЕФОНЫ: секретариат — 242-66-71;
бухгалтерия — 242-64-50;
корреспонденты — 242-64-41.

Отпечатано в ООО «Оптима-Принт» (443114, Самарская область, г. Самара, пр. Кирова, дом 387, к. 3, тел. (846) 977-75-00, www.news-print.ru).
Заказ № 2548. Индекс П2984, ПА 737.
Тираж 6150 экз.
Выходит по средам и субботам.
Распространяется по подписке.
Свободная цена.
Номер подписан в печать фактически в 19.00 (по графику — в 19.00).
1 2 3 4 5 6 7 8 9 10 11 12 13

12+